

# 목 차

사업 보고서 .....	1
【대표이사 등의 확인】 .....	2
I. 회사의 개요 .....	3
1. 회사의 개요 .....	3
2. 회사의 연혁 .....	6
3. 자본금 변동사항 .....	7
4. 주식의 총수 등 .....	8
5. 정관에 관한 사항 .....	11
II. 사업의 내용 .....	14
1. 사업의 개요 .....	14
2. 주요 제품 및 서비스 .....	14
3. 원재료 및 생산설비 .....	15
4. 매출 및 수주상황 .....	18
5. 위험관리 및 파생거래 .....	20
6. 주요계약 및 연구개발활동 .....	24
7. 기타 참고사항 .....	27
III. 재무에 관한 사항 .....	37
1. 요약재무정보 .....	37
2. 연결재무제표 .....	39
2-1. 연결 재무상태표 .....	39
2-2. 연결 포괄손익계산서 .....	40
2-3. 연결 자본변동표 .....	41
2-4. 연결 현금흐름표 .....	43
3. 연결재무제표 주식 .....	44
1. 일반적 사항 (연결) .....	44
2. 중요한 회계정책 (연결) .....	46
3. 영업부문정보 (연결) .....	73
4. 현금및현금성자산 (연결) .....	75
5. 기타자산 및 부채 (연결) .....	75
6. 매출채권및기타채권 (연결) .....	77
7. 채고자산 (연결) .....	78
8. 관계기업투자 (연결) .....	79
9. 공정가치측정금융자산 (연결) .....	81
10. 유형자산 (연결) .....	85
11. 무형자산 (연결) .....	87
12. 리스 (연결) .....	89
13. 매입채무및기타채무 (연결) .....	90
14. 차입금 (연결) .....	91
15. 환불부채 및 반환제품회수권 (연결) .....	92
16. 퇴직급여 (연결) .....	92
17. 충당부채 (연결) .....	97
18. 우발채무와 약정사항 (연결) .....	100
19. 자본금과 잉여금 (연결) .....	100
20. 영업이익 (연결) .....	103
21. 영업외손익 (연결) .....	106

22. 법인세 (연결).....	108
23. 주당이익 (연결) .....	113
24. 특수관계자 공시 등 (연결) .....	114
25. 연결현금흐름표 (연결).....	116
26. 재무위험관리 (연결).....	120
27. 공정가치 (연결) .....	133
28. 중단영업 (연결) .....	139
4. 재무제표.....	142
4-1. 재무상태표 .....	142
4-2. 포괄손익계산서.....	144
4-3. 자본변동표 .....	145
4-4. 현금흐름표 .....	145
5. 재무제표 주식.....	147
1. 회사의 개요 .....	147
2. 중요한 회계정책.....	147
3. 영업부문정보 .....	171
4. 현금및현금성자산 .....	171
5. 기타자산 및 부채 .....	172
6. 매출채권및기타채권.....	173
7. 재고자산 .....	175
8. 관계기업투자 및 종속기업투자.....	176
9. 공정가치측정금융자산 .....	177
10. 유형자산 .....	181
11. 무형자산 .....	182
12. 리스.....	184
13. 매입채무및기타채무.....	185
14. 차입금 .....	186
15. 환불부채 및 반환제품회수권 .....	186
16. 퇴직급여 .....	187
17. 충당부채 .....	191
18. 우발채무와 약정사항.....	194
19. 자본금과 잉여금.....	195
20. 영업이익 .....	199
21. 영업외손익.....	201
22. 법인세 .....	203
23. 주당이익 .....	207
24. 특수관계자 공시 등 .....	209
25. 현금흐름표.....	211
26. 재무위험관리 .....	215
27. 공정가치 .....	225
28. 중단영업 .....	231
6. 배당에 관한 사항 .....	235
7. 증권의 발행을 통한 자금조달에 관한 사항 .....	236
7-1. 증권의 발행을 통한 자금조달 실적 .....	236
7-2. 증권의 발행을 통해 조달된 자금의 사용실적 .....	238
8. 기타 재무에 관한 사항.....	238
IV. 이사의 경영진단 및 분석의견 .....	251

V. 회계감사인의 감사의견 등 .....	267
1. 외부감사에 관한 사항 .....	267
2. 내부통제에 관한 사항 .....	269
VI. 이사회 등 회사의 기관에 관한 사항 .....	271
1. 이사회에 관한 사항 .....	271
2. 감사제도에 관한 사항 .....	278
3. 주주총회 등에 관한 사항 .....	283
VII. 주주에 관한 사항.....	286
VIII. 임원 및 직원 등에 관한 사항 .....	292
1. 임원 및 직원 등의 현황.....	292
2. 임원의 보수 등 .....	297
IX. 계열회사 등에 관한 사항.....	307
X. 대주주 등과의 거래내용 .....	327
XI. 그 밖에 투자자 보호를 위하여 필요한 사항 .....	329
1. 공시내용 진행 및 변경사항 .....	329
2. 우발부채 등에 관한 사항 .....	329
3. 제재 등과 관련된 사항 .....	329
4. 작성기준일 이후 발생한 주요사항 등 기타사항 .....	330
XII. 상세표.....	334
1. 연결대상 종속회사 현황(상세).....	334
2. 계열회사 현황(상세) .....	335
3. 타법인출자 현황(상세).....	350
<b>【 전문가의 확인 】</b> .....	352
1. 전문가의 확인.....	352
2. 전문가와의 이해관계 .....	352

# 사업보고서

(제 51 기)

사업연도 2023년 01월 01일 부터  
2023년 12월 31일 까지

금융위원회

한국거래소 귀중

2024년 3월 12일

제출대상법인 유형 :

주권상장법인

면제사유발생 :

해당사항 없음

회 사 명 :

삼성전기주식회사

대 표 이 사 :

장덕현

본 점 소 재 지 :

경기도 수원시 영통구 매영로 150(매탄동)

(전 화) 031-210-5114

(홈페이지) <http://www.samsungsem.com>

작 성 책 임 자 :

(직 책) 재경팀장 (성 명) 이근목

(전 화) 031-210-3937

# 【 대표이사 등의 확인 】

## 확 인 서

우리는 당사의 대표이사 및 신고업무담당이사로서  
이 공시서류의 기재내용에 대해 상당한 주의를 다하여 직접 확인·검토한 결과,  
중요한 기재사항의 기재 또는 표시의 누락이나 허위의 기재 또는 표시가 없고,  
이 공시서류에 표시된 기재 또는 표시사항을 이용하는 자의 중대한 오해를  
유발하는 내용이 기재 또는 표시되지 아니하였음을 확인합니다.

또한, 당사는 「주식회사 등의 외부감사에 관한 법률」 제8조의 규정에 따라  
내부회계관리제도를 마련하여 운영하고 있음을 확인합니다.

2024. 3. 12

삼성전기 주식회사

대표이사 : 장 덕 현

  
(서명)

신고업무 담당이사 : 김 성 진

  
(서명)

# I. 회사의 개요

## 1. 회사의 개요

### 가. 회사의 법적·상업적 명칭

당사의 명칭은 삼성전기주식회사입니다. 영문명은 SAMSUNG ELECTRO-MECHANICS CO., LTD.입니다.

### 나. 설립일자 및 존속기간

당사는 1973년 8월 8일에 설립되었으며, 1979년 2월에 한국거래소에 주식을 상장하였습니다.

### 다. 본사의 주소, 전화번호, 홈페이지 주소

- 주 소 : 경기도 수원시 영통구 매영로 150(매탄동)
- 전화번호 : 031-210-5114
- 홈페이지 : <http://www.samsungsem.com>

### 라. 연결대상 종속회사 개황

당사는 최상위 지배기업으로 경기도 수원시, 세종특별자치시, 부산 녹산공단에 공장을 두고 있으며, 국내, 미주, 유럽 및 아시아 각국에 14개의 자회사와 1개의 손자회사를 두고 있습니다.

#### 연결대상 종속회사 현황(요약)

(단위 : 사)

구분	연결대상회사수				주요 종속회사수
	기초	증가	감소	기말	
상장	-	-	-	-	-
비상장	15	1	1	15	8
합계	15	1	1	15	8

※상세 현황은 '상세표-1. 연결대상 종속회사 현황(상세)' 참조

※ 연결대상 종속기업 중 국내상장 기업은 없습니다.

※ 주요종속회사 여부 판단기준 : 최근사업연도(2023년)말 자산총액 750억원 이상.

#### - 종속기업의 변동

구분	자회사	사유
신규	Samsung Electro-Mechanics Mexico S.A. de C.V.	신규출자

연결	-	-
연결	Dongguan Samsung Electro-Mechanics Co., Ltd.	청산
제외	-	-

**마. 중소기업 등 해당 여부**

당사는 중소기업기본법 제2조에 의한 중소기업에 해당되지 않습니다.

중소기업 해당 여부	미해당
벤처기업 해당 여부	미해당
중견기업 해당 여부	미해당

**바. 주요 사업의 내용**

당사는 수동소자(MLCC, 칩인덕터, 칩저항)를 생산하는 컴포넌트 사업부문, 카메라모듈·통신모듈을 생산하는 광학통신솔루션 사업부문, 반도체패키지기판을 생산하는 패키지솔루션 사업부문의 총3개 사업부문으로 구성되어 있습니다.

[부문별 주요제품]

사업부문	주요제품
컴포넌트	· 수동소자 (MLCC, Inductor, Chip Resistor 등)
광학통신솔루션	· 카메라모듈, 통신모듈
패키지솔루션	· 반도체패키지기판

국내사업장은 수원, 세종, 부산사업장 3곳이며, 수원사업장은 본사, R&D, 마케팅 및 지원기능으로 운영하고 있고 세종, 부산사업장은 국내 생산기지로서 수동소자, 차세대 반도체패키지기판 등 고부가 제품을 주력 생산하고 있습니다.

해외사업장은 중국(천진, 고신, 쿤산), 필리핀, 베트남 등 생산법인과 미주, 유럽, 아시아의 판매법인 및 인도 R&D법인을 통해 Global Network를 구축하고, 사업경쟁력을 확보하는데 주력하고 있습니다.

※ 상세한 내용은 동 공시서류의 'II. 사업의 내용'을 참조하시기 바랍니다.

**사. 신용평가에 관한 사항**

평가일	평가대상 유가증권 등	평가대상 유가증권의 신용등급	평가회사 (신용평가등급범위)	평가구분
-----	----------------	--------------------	--------------------	------

2011-06-30	기업어음	A1	한국신용평가주식회사(A1~D)	정기평가
2011-06-30	기업어음	A1	한신정평가주식회사(A1~D)	정기평가
2011-06-30	기업어음	A1	한국기업평가주식회사(A1~D)	정기평가
2011-07-29	회사채	AA	한국신용평가주식회사(AAA~D)	정기평가
2011-07-29	회사채	AA	한신정평가주식회사(AAA~D)	정기평가
2012-06-29	기업어음	A1	NICE신용평가주식회사(A1~D)	정기평가
2012-06-30	기업어음	A1	한국기업평가주식회사(A1~D)	정기평가

※ 당사는 2012년 4월에 회사채 전액을 상환하였고, 2012년 12월에 기업어음 전액 상환함에 따라 당기에는 신용 평가를 실시하지 않았습니다.

□ 신용평가 회사의 신용등급 체계 및 등급부여 의미

- 기업어음 신용등급

등급체계	등급부여의미
A1	적기상환능력이 최고수준이며, 현 단계에서 합리적으로 예측 가능한 장래의 어떠한 환경 변화에도 영향을 받지 않을 만큼 안정적임.
A2	적기상환능력이 우수하지만 A1등급에 비해 다소 열등한 요소가 있음.
A3	적기상환능력이 양호하지만 장래 급격한 환경 변화에 따라 다소 영향을 받을 가능성이 있음.
B	적기상환능력은 인정되지만 투기적 요소가 내재되어 있음.
C	적기상환능력이 의문시 됨.
D	지급불능 상태에 있음.

※ 위 등급중 A2등급부터 B등급까지는 등급내의 상대적인 우열에 따라 +, - 기호가 첨부됨

- 회사채 신용등급

등급체계	등급부여의미
AAA	원리금 지급 확실성이 최고수준이며, 현단계에서 합리적으로 예측가능한 장래의 어떠한 환경변화에도 영향을 받지않을 만큼 안정적임.
AA	원리금 지급 확실성이 매우 높지만 AAA등급에 비해 다소 열등한 요소가 있음.
A	원리금 지급 확실성이 높지만 장래 급격한 환경변화에 따라 다소 영향을 받을 가능성이 있음.
BBB	원리금 지급 확실성은 인정되지만 장래 환경변화로 전반적인 채무상환능력이 저하될 가능성이 있음.
BB	원리금 지급 확실성에 당면 문제는 없지만 장래의 안정성면에서는 투기적 요소가 내포되어 있음.
B	원리금 지급 확실성이 부족하여 투기적이며, 장래의 안정성에 대해서는 현단계에서 단언할 수 없음.
CCC	채무불이행이 발생할 가능성을 내포하고 있어 매우 투기적임.
CC	채무불이행이 발생할 가능성이 높아 상위등급에 비해 불안요소가 더욱 많음.
C	채무불이행이 발생할 가능성이 극히 높고 현단계에서는 장래 회복될 가능성이 없을 것으로 판단 됨.
D	원금 또는 이자가 지급불능 상태에 있음.



※ 위 등급중 AA등급부터 CCC등급까지는 등급내의 상대적인 우열에 따라 +, - 기호가 첨부됨

**아. 회사의 주권상장(또는 등록·지정)여부 및 특례상장에 관한 사항**

주권상장 (또는 등록·지정)현황	주권상장 (또는 등록·지정)일자	특례상장 유형
유가증권시장 상장	1979.02.27	해당사항 없음

**2. 회사의 연혁**

최근 5사업연도 기간 ('19.01.01~'23.12.31) 중 회사의 주된 변동내용은 다음과 같습니다.

**가. 회사의 본점소재지 및 그 변경**

회사는 본점소재지를 「경기도 수원시 영통구 매영로 150(매탄동)」으로 하고 있으며, 공시대상기간 중 변동된 사항은 없습니다.

**나. 경영진의 중요한 변동**

2023년말 현재 당사의 이사회는 사내이사 3인(장덕현, 김두영, 김성진)과 사외이사 4인(김용균, 여윤경, 이윤정, 최종구) 총 7인의 이사회로 구성되어 있습니다.

변동일자	주총종류	선임		임기만료 또는 해임
		신규	재선임	
2019.03.20	정기주총	-	-	-
2020.03.18	정기주총	대표이사 경계현 사내이사 강봉용 사외이사 김준경 사외이사 여윤경	사외이사 유지범	대표이사 이윤태 (중도사임) 사내이사 이병준 (중도사임) 사외이사 권태균 (임기만료) 사외이사 최현자 (임기만료)
2021.03.17	정기주총	사내이사 김두영	사외이사 김용균	사내이사 허강현 (임기만료)
2022.03.16	정기주총	대표이사 장덕현 사내이사 김성진 사외이사 이윤정	-	대표이사 경계현 (중도사임) 사내이사 강봉용 (중도사임) 사외이사 유지범 (중도사임)
2023.03.15	정기주총	사외이사 최종구	사외이사 여윤경	사외이사 김준경(임기만료)

**다. 최대주주의 변동**

당사의 최대주주는 삼성전자주식회사로 최근 5사업연도 중 최대주주의 변동내역은 없습니다.

※ 최대주주 관련 자세한 사항은 'VII. 주주에 관한 사항'을 참조하시기 바랍니다.

## 라. 상호의 변경

해당사항 없음.

## 마. 회사가 합병등을 한 경우 그 내용

해당사항 없음.

## 바. 회사의 업종 또는 주된 사업의 변화

해당사항 없음.

## 사. 그 밖에 경영활동과 관련된 중요한 사항의 발생내용

- PLP (Panel Level Package) 사업양도 · 양수자 : 삼성전자(주)
  - 이사회결의일 : 2019년 4월 30일
  - 양도일자 : 2019년 6월 1일
  - 양도목적 : 주력사업에 대한 경영역량집중 및 경영 효율화를 통한 사업경쟁력 강화
  - 양도가액 : 7,850억원
- Kunshan Samsung Electro-Mechanics Co., Ltd. 영업정지
  - 이사회결의일 : 2019년 12월 12일
  - 영업정지내용 : 핵심사업 역량 집중을 위한 HDI 생산 · 판매 중단 및 잔여자산 처분
  - 영업정지금액 : 2,237억원
- Samsung Electro-Mechanics Vietnam Co., Ltd.의 RFPCB 영업정지
  - 이사회결의일 : 2021년 10월 15일
  - 영업정지내용 : 핵심사업 역량 집중을 위한 RFPCB 생산 · 판매 중단 및 잔여자산 처분
  - 영업정지금액 : 4,278억원
- WiFi 및 5G mmWave 유기기관 안테나 모듈 사업양도
  - 양수자 : 한화솔루션(주)
  - 결의일 : 2021년 12월 30일
  - 주력사업에 대한 경영역량집중 및 경영 효율화를 통한 사업경쟁력 강화
  - 양도가액 : 600억원

## 3. 자본금 변동사항

### 가. 자본금 변동추이

(기준일 : 2023년 12월 31일)

(단위 : 원, 주)

종류	구분	51기 (2023년말)	50기 (2022년말)	49기 (2021년말)
보통주	발행주식총수	74,693,696	74,693,696	74,693,696

	액면금액	5,000	5,000	5,000
	자본금	373,468,480,000	373,468,480,000	373,468,480,000
우선주	발행주식총수	2,906,984	2,906,984	2,906,984
	액면금액	5,000	5,000	5,000
	자본금	14,534,920,000	14,534,920,000	14,534,920,000
기타	발행주식총수	-	-	-
	액면금액	-	-	-
	자본금	-	-	-
합계	자본금	388,003,400,000	388,003,400,000	388,003,400,000

※ 당사는 최근 5년간 ('19.01.01~'23.12.31) 중 자본금 변동사항이 없습니다.

## 4. 주식의 총수 등

### 가. 주식의 총수

당사의 정관상 발행 가능한 주식의 총수는 의결권이 있는 주식(이하 보통주)

180,000,000주, 의결권이 없는 주식(이하 우선주) 20,000,000주 입니다.

2023년말 현재 발행주식의 총수는 보통주 74,693,696주, 우선주 2,906,984주이며, 유통주식수는 당사가 보유하고 있는 자기주식 보통주 2,000,000주와 우선주 53,430주를 제외한 보통주 72,693,696주, 우선주 2,853,554주입니다.

### 주식의 총수 현황

(기준일 : 2023년 12월 31일 )

(단위 : 주)

구 분	주식의 종류			비고
	의결권이 있는 주식(보통주)	의결권이 없는 주식(우선주)	합계	
I. 발행할 주식의 총수	180,000,000	20,000,000	200,000,000	정관 제5조 및 제7조 제2항
II. 현재까지 발행한 주식의 총수	74,693,696	2,906,984	77,600,680	-
III. 현재까지 감소한 주식의 총수	-	-	-	-
	1. 감자	-	-	-
	2. 이익소각	-	-	-
	3. 상환주식의 상환	-	-	-
	4. 기타	-	-	-
IV. 발행주식의 총수 (II-III)	74,693,696	2,906,984	77,600,680	-
V. 자기주식수	2,000,000	53,430	2,053,430	-
VI. 유통주식수 (IV-V)	72,693,696	2,853,554	75,547,250	-

※ 1주당 액면가액은 5,000원입니다.

※ 상기 주식의 종류 중 보통주는 의결권이 있으며, 우선주는 의결권이 없습니다.

이하 본 보고서에서 언급하는 보통주, 우선주에 대해 동일합니다.

## 나. 자기주식

2023년말 현재 당사가 보유하고 있는 자기주식은 보통주 2,000,000주, 우선주 53,430주입니다.

당사는 주가 안정을 통한 주주가치 제고를 위해 2015년 2월 2일 부터 2015년 4월 1일 까지 보통주 2,000,000주를 장내 취득하였으며, 자기주식의 처분계획에 대해서는 확정된 사항이 없습니다.

### 자기주식 취득 및 처분 현황

(기준일 : 2023년 12월 31일 )

(단위 : 주)

취득방법			주식의 종류	기초수량	변동 수량			기말수량	비고
					취득(+)	처분(-)	소각(-)		
배당 가능 이익 범위 이내 취득	직접 취득	장내 직접 취득	보통주	2,000,000	-	-	-	2,000,000	-
			우선주	53,430	-	-	-	53,430	-
		장외 직접 취득	보통주	-	-	-	-	-	-
			우선주	-	-	-	-	-	-
		공개매수	보통주	-	-	-	-	-	-
			우선주	-	-	-	-	-	-
	소계(a)	보통주	2,000,000	-	-	-	2,000,000	-	
		우선주	53,430	-	-	-	53,430	-	
	신탁 계약에 의한 취득	수탁자 보유물량	보통주	-	-	-	-	-	-
			우선주	-	-	-	-	-	-
		현물보유물량	보통주	-	-	-	-	-	-
			우선주	-	-	-	-	-	-
		소계(b)	보통주	-	-	-	-	-	-
			우선주	-	-	-	-	-	-
기타 취득(c)			보통주	-	-	-	-	-	
			우선주	-	-	-	-	-	
총 계(a+b+c)			보통주	2,000,000	-	-	-	2,000,000	-
			우선주	53,430	-	-	-	53,430	-

## 다. 다양한 종류의 주식

당사는 기명식 보통주의 비누적적 무의결권 기명식 우선주식을 발행하고 있으며, 동 우선주의 상세내역은 다음과 같습니다.

### 종류주식(우선주) 발행현황

(단위 : 원)

발행일자	1989.09.07(최초 발행일)	
주당 발행가액(액면가액)	26,668	5,000
발행총액(발행주식수)	77,523,166,491	2,906,984

현재 잔액(현재 주식수)		77,523,166,491	2,906,984	
주식의 내용	존속기간(우선주권리의 유효기간)	-		
	이익배당에 관한 사항	액면금액 기준 보통주보다 1%의 금전배당을 추가로 받음		
	잔여재산분배에 관한 사항	-		
	상환에 관한 사항	상환권자	-	
		상환조건	-	
		상환방법	-	
		상환기간	-	
		주당 상환가액	-	
		1년 이내 상환 예정인 경우	-	
	전환에 관한 사항	전환권자	-	
		전환조건 (전환비율 변동여부 포함)	-	
		발행이후 전환권 행사내역	-	
		전환청구기간	-	
		전환으로 발행할 주식의 종류	-	
전환으로 발행할 주식수		-		
의결권에 관한 사항		의결권 없음		
기타 투자 판단에 참고할 사항 (주주간 약정 및 재무약정 사항 등)		-		

※ 발행일자는 1989년 9월~2000년 2월까지 입니다.

※ 주당 발행가액은 전체 발행가액의 평균입니다.

□ 우선주 발행 세부현황

(단위 : 원)

일자	변동사유	주식수	주당 액면가액	액면가액 합계	주당 발행가액	발행가액 합계	비고
1989.09.07	유상증자	1,600,000	5,000	8,000,000,000	33,000	52,800,000,000	
1989.09.08	무상증자	160,000	5,000	800,000,000	5,000	800,000,000	
1994.06.27	신주인수권 행사	17,530	5,000	87,650,000	22,435	393,285,550	
1994.12.02	신주인수권 행사	3,506	5,000	17,530,000	22,435	78,657,110	
1995.11.24	신주인수권 행사	23,078	5,000	115,390,000	19,598	452,282,644	
1995.11.27	신주인수권 행사	20,068	5,000	100,340,000	19,598	393,292,664	
1995.11.28	신주인수권 행사	10,034	5,000	50,170,000	19,598	196,646,332	
1995.12.01	신주인수권 행사	6,019	5,000	30,095,000	19,598	117,960,362	
1995.12.08	신주인수권 행사	10,034	5,000	50,170,000	19,598	196,646,332	

1995.12.22	신주인수권 행사	61,208	5,000	306,040,000	19,598	1,199,554,384	
1996.01.25	신주인수권 행사	24,489	5,000	122,445,000	19,272	471,952,008	
1996.02.09	신주인수권 행사	20,407	5,000	102,035,000	19,272	393,283,704	
1996.02.29	신주인수권 행사	10,203	5,000	51,015,000	19,272	196,632,216	
1996.03.28	무상증자	187,363	5,000	936,815,000	5,000	936,815,000	
1999.07.15	전환사채 전환	124,033	5,000	620,165,000	25,093	3,112,360,069	
1999.07.20	전환사채 전환	4,429	5,000	22,145,000	25,093	111,136,897	
1999.07.30	전환사채 전환	11,074	5,000	55,370,000	25,093	277,879,882	
1999.08.03	전환사채 전환	11,074	5,000	55,370,000	25,093	277,879,882	
1999.08.04	전환사채 전환	39,866	5,000	199,330,000	25,093	1,000,357,538	
1999.08.12	전환사채 전환	4,429	5,000	22,145,000	25,093	111,136,897	
1999.09.06	전환사채 전환	11,074	5,000	55,370,000	25,093	277,879,882	
1999.09.15	전환사채 전환	11,074	5,000	55,370,000	25,093	277,879,882	
1999.09.17	전환사채 전환	1,107	5,000	5,535,000	25,093	27,777,951	
1999.09.22	전환사채 전환	11,074	5,000	55,370,000	25,093	277,879,882	
1999.09.23	전환사채 전환	1,107	5,000	5,535,000	25,093	27,777,951	
1999.11.10	전환사채 전환	12,181	5,000	60,905,000	25,093	305,657,833	
1999.11.11	전환사채 전환	14,396	5,000	71,980,000	25,093	361,238,828	
1999.11.16	전환사채 전환	1,107	5,000	5,535,000	25,093	27,777,951	
1999.11.17	전환사채 전환	7,752	5,000	38,760,000	25,093	194,520,936	
1999.11.29	전환사채 전환	11,074	5,000	55,370,000	25,093	277,879,882	
1999.12.01	전환사채 전환	31,007	5,000	155,035,000	25,093	778,058,651	
1999.12.02	전환사채 전환	5,537	5,000	27,685,000	25,093	138,939,941	
1999.12.03	전환사채 전환	356,594	5,000	1,782,970,000	25,093	8,948,013,242	
1999.12.07	전환사채 전환	16,611	5,000	83,055,000	25,093	416,819,823	
1999.12.10	전환사채 전환	22,148	5,000	110,740,000	25,093	555,759,764	
2000.02.10	전환사채 전환	44,297	5,000	221,485,000	25,093	1,111,544,621	
계		2,906,984	5,000	14,534,920,000	26,668	77,523,166,491	

## 5. 정관에 관한 사항

### 가. 정관 변경이력

당사의 최근 정관 개정일은 2020년 3월 18일이며, 공시대상기간 중 정관 변경 이력은 다음과 같습니다.

정관변경일	해당주총명	주요변경사항	변경이유
2020.03.18	제47기 정기주주총회	- 제7조, 제9조 삭제 제7조의2, 제14조의2, 부칙 제10조 신설, 제8조 개정 - 제4조(공고방법) 개정	- 「주식·사채 등의 전자등록에 관한법률」 시행에 따른 정관 개정  - 공고방법을 신문공고에서 전자공고로 변경

### 나. 사업 목적

(1) 사업목적 현황

작성기준일 현재 정관상 명시된 회사의 사업목적은 다음과 같습니다.

구 분	사업목적	사업영위 여부
1	전자, 전기, 기계기구 및 그 부속품의 제작, 판매업	영위
2	통신기계기구 및 그 부품의 제작, 판매업	영위
3	의료기기 및 그 부품의 제작, 판매업	영위
4	광원 응용기계기구 및 그 부품의 제작, 판매업	영위
5	전자계산조직, 정보시스템, 동 관련제품 및 부품, 부속품의 제작, 판매업	영위
6	소프트웨어의 제작, 판매, 임대 및 유지보수업	영위
7	산업제품 및 그 부속품, 자동차 관련부품, 전장품 및 그 부속품의 제작 및 판매업	영위
8	자동제어기기 및 응용설비의 제작, 판매, 임대 및 유지보수업	영위
9	전자, 전기, 공작기계 및 설비등의 Plant 판매와 기타 기계기구 및 그 부품의 제작, 판매업	영위
10	합성수지의 제도가공 및 판매업	미영위
11	금속의 제련, 가공 및 판매업	미영위
12	수출입업 및 동대행업	영위
13	부동산업 및 부동산임대업	미영위
14	경제성 식물의 재배 및 판매업	미영위
15	물품 매도확약서 발행업	미영위
16	기계 및 장비 임대업	미영위
17	기술관련용역 제공, 서비스 및 Know-How의 판매·임대업	미영위
18	소방용 기계기구 및 그 부품의 제작, 판매업	미영위
19	전선 및 전선관련 기기류의 제작, 판매, 시공업	미영위
20	교육, 인증관련 CONSULTING 서비스업 및 관련사업	미영위
21	주택사업 임대 및 분양	미영위
22	전자상거래 및 인터넷사업, 관련 부품 기기 S/W의 제조, 판매업 및 서비스업	미영위
23	반도체 및 관련제품의 제조, 판매업	영위
24	반도체 제조장비의 제조, 판매업	미영위
25	반도체제조를 위한 원부자재의 제조, 판매업	영위
26	각 항에 관련된 시스템사업, 부속품 제조, 부대사업 및 투자	미영위

(2) 사업목적 변경 내용

당사는 공시대상기간 중 정관상 사업목적을 변경하지 않았습니다.

(3) 사업목적 추가 내용

당사는 공시대상기간 중 정관상 사업목적을 추가하지 않았습니다.





## II. 사업의 내용

### 1. 사업의 개요

당사는 수동소자(MLCC, 인덕터, 칩저항)를 생산하는 컴포넌트 사업부문, 카메라모듈·통신 모듈을 생산하는 광학통신솔루션 사업부문, 반도체패키지기판을 생산하는 패키지솔루션 사업부문의 총3개 사업부문으로 구성되어 있습니다.

지역별로는 수원에 위치한 본사를 포함하여 국내에 총 3개의 생산기지(수원, 세종, 부산)와 해외 총 6개의 생산기지(중국, 필리핀, 베트남 등)를 보유, 14개의 자회사와 1개의 손자회사를 두고 사업을 운영하고 있습니다.

2023년 매출액은 전년 대비 5.5% 하락한 8조 9,094억원으로, 각 사업부문별 매출액 및 매출비중은 컴포넌트 사업부문 3조 9,030억원 (43.81%), 광학통신솔루션 사업부문 3조 2,890억원 (36.92%), 패키지솔루션 사업부문 1조 7,174억원 (19.27%)입니다. 매출 유형별 매출실적은 제품/상품 8조 6,353억원, 용역 및 기타매출 2,741억원으로 구성되어 있습니다. 당사의 주요 매출처는 삼성전자와 그 종속기업이며, 주요 매출처에 대한 매출비중은 전체 매출액 대비 약 32.3% 수준입니다.

MLCC의 평균판매가격은 전년 대비 19.6% 하락 하였으며, 카메라모듈의 평균판매가격도 전년 대비 4.3% 하락 하였습니다. 반도체패키지기판의 평균판매가격은 전년 대비 3.6% 상승 하였습니다.

컴포넌트 사업부문의 주요 원재료는 PASTE/POWDER로 SHOEL, GUANGBO 등에서 매입 하고 있으며, 광학통신솔루션 사업부문의 주요 원재료는 센서 IC로 삼성전자, SONY 등에서 매입, 패키지솔루션 사업부문의 주요 원재료는 CCL/PPG로 MITSUBISHI, LG화학 등으로부터 매입하여 제조하고 있습니다.

자세한 내용은 'II.사업의 내용'의 '2. 주요 제품 및 서비스'부터 '7. 기타 참고사항'까지의 내용을 참고하시기 바랍니다.

### 2. 주요 제품 및 서비스

#### 가. 주요 제품 등의 현황

당사는 스마트폰, 디스플레이, PC, TV, 전장용 부품 등을 생산, 판매하고 있습니다. 2023년 사업부문별 매출액 및 매출비중은 다음과 같습니다.

[제51기 ('23.01.01 ~ '23.12.31)]

(단위 : 백만원)

사업부문	주요제품	구체적용도	매출액	비중
컴포넌트	수동소자(MLCC, Inductor, Chip Resistor 등 )	스마트폰용, 전장용, PC용 등	3,903,022	43.81%

광학통신솔루션	카메라모듈, 통신모듈	스마트폰용, 전장용 등	3,289,048	36.92%
패키지솔루션	반도체패키지기판	PC용, 스마트폰용 등	1,717,378	19.27%
계			8,909,448	100.00%

※ 매출액은 연결기준으로 작성되었으며, 세부 유형별 매출액은 'II. 사업의 내용  
4. 매출 및 수주상황'을 참조하시기 바랍니다.

#### 나. 주요 제품 등의 가격변동추이

MLCC의 평균판매가격은 전년 대비 19.6% 하락 하였으며, 카메라모듈의 평균판매가격도 전년 대비 4.3% 하락 하였습니다. 반도체패키지기판의 평균판매가격은 전년 대비 3.6% 상승 하였습니다.

### 3. 원재료 및 생산설비

당사는 국내 및 해외 원자재 업체로부터 제품생산에 필요한 원재료를 매입하고 있으며, 주요 원재료 등의 현황 및 가격변동추이는 다음과 같습니다.

#### 가. 주요 원재료 등의 현황

[제51기 ('23.01.01 ~ '23.12.31)]

(단위 : 백만원)

사업부문	매입유형	품목	용도	매입액	비중	업체명(매입처)
컴포넌트	원자재	PASTE/POWDER	수동소자 주재료	426,037	46.7%	SHOEI, GUANGBO, KCM
	원자재	FILM	적층Base	238,665	26.2%	TORAY, COSMO
	원자재	기타	-	246,775	27.1%	-
광학통신솔루션	원자재	센서 IC	센서	1,227,495	49.6%	삼성전자(*), SONY
	원자재	기타 반도체	신호 변환	86,192	3.5%	ONSEMI, TEXAS INSTRUMENT
	원자재	기타	-	1,161,750	46.9%	-
패키지솔루션	원자재	CCL/PPG	기판축	77,330	23.3%	MITSUBISHI, LG화학
	원자재	약품류	도금	51,558	15.5%	ATOTECH, NR G&C
	원자재	기타	-	203,150	61.2%	-
총 계				3,718,951		

※ 연결기준으로 작성되었습니다.

※ (\*) 삼성전자는 당사의 최대주주입니다.

컴포넌트 사업부문의 주요 원재료는 PASTE/POWDER이며, 광학통신솔루션 사업부문의 주요 원재료는 센서 IC, 패키지솔루션 사업부문의 경우 CCL/PPG가 주요 원재료입니다. MLCC의 주요 원재료인 PASTE/POWDER는 SHOEI, GUANGBO 등에서 매입하고 있으며, 카메라모듈에 사용되는 센서 IC는 삼성전자, SONY 등에서 매입하고 있습니다. 또한 MITSUBISHI, LG화학 등으로부터 CCL/PPG를 매입하여 기판을 제조하고 있습니다.

#### 나. 주요 원재료 등의 가격변동추이

컴포넌트 사업부문의 주요 원재료인 PASTE/POWDER의 평균 매입단가는 전년 대비 0.4%

감소, 광학통신솔루션 사업부문의 주요 원재료인 카메라모듈용 센서 IC의 평균 매입단가는 전년 대비 5.0% 증가, 패키지솔루션 사업부문의 원재료 중 CCL/PPG의 평균 매입단가도 전년 대비 8.0% 증가하였습니다.

#### 다. 생산능력 및 산출근거

당사의 2023년('23.01.01~'23.12.31) 가동일은 총 296일입니다.  
 1일 평균 가동시간은 24시간이며, 총 가동시간은 7,104시간입니다.  
 생산능력은 '시간당 평균 생산능력 \* 1일 평균 가동시간 \* 월평균가동일수'의 방법으로 산출하고 있습니다.

사업부문	품 목	사업소	제51기	제50기	제49기
			('23.01.01~ '23.12.31)	('22.01.01~ '22.12.31)	('21.01.01~ '21.12.31)
			수량	수량	수량
컴포넌트 (億個)	수동소자(MLCC, Inductor, Chip Resistor 등)	국내 및 해외사업장	12,568	12,445	13,689
광학통신솔루션 (百万個)	카메라모듈, 통신모듈		158	195	284
패키지솔루션 (千㎡)	반도체패키지기판		784	784	709

※ 생산능력은 글로벌 완제품기준으로 산출하였습니다.

#### 라. 생산실적 및 가동률

##### (1) 생산실적

사업부문	품 목	사업소	제51기	제50기	제49기
			('23.01.01~ '23.12.31)	('22.01.01~ '22.12.31)	('21.01.01~ '21.12.31)
			수량	수량	수량
컴포넌트 (億個)	수동소자(MLCC, Inductor, Chip Resistor 등)	국내 및 해외사업장	8,809	7,227	12,188
광학통신솔루션 (百万個)	카메라모듈, 통신모듈		121	115	147
패키지솔루션 (千㎡)	반도체패키지기판		458	699	703

※ 생산실적은 글로벌 완제품기준으로 산출하였습니다.

##### (2) 가동률

사업부문	품 목	생산능력	생산실적	평균가동률
------	-----	------	------	-------

컴포넌트 (億個)	수동소자(MLCC, Inductor, Chip Resistor 등)	12,568	8,809	70%
광학통신솔루션 (百萬個)	카메라모듈, 통신모듈	158	121	76%
패키지솔루션 (千㎡)	반도체패키지기판	784	458	58%

※ 가동률은 생산능력 대비 생산실적기준으로 산출하였습니다.

## 마. 생산설비의 현황 등

### (1) 사업장 현황

당사는 수원에 위치한 본사를 포함하여 국내에 총 3개의 생산기지(수원, 세종, 부산)와 해외 총 6개의 생산기지(중국, 필리핀, 베트남 등)를 보유하고 있습니다.

지역	사업장	소재지
국내생산	수원	경기도 수원시 영통구 매영로 150(매탄동)
	세종	세종특별자치시 연동면 삼성길 25
	부산	부산광역시 강서구 녹산산업중로 333(송정동)
해외생산	천진	NO.80 XIAQING ROAD,THE WEST ZONE OF TEDA, TIANJIN, CHINA, 300462
	고신	No.1, Weisan Rd., Micro-Electronics Industrial Park Xiqing Dist., Tianjin, China, 300385
	쿤산	788, Nanhe Rd, Kunshan E&T Development Zone, Jiangsu, China 215300
	필리핀	Block 5 Calamba Premiere Industrial Park Calamba City, Philippines
	베트남	Yen Binh Industrial Zone, Dong Tien Ward, Pho Yen Town, Thai Nguyen, Vietnam
	멕시코	BENITO JUAREZ 139, FRACCIONAMIENTO PARQUE INDUSTRIAL QUERETARO, QUERETARO, MEXICO
해외판매	미국	3655 North First Street San Jose, CA 95134
	독일	Koelner Strasse 12, 65760 Eschborn, Germany
	싱가폴	3 Church Street Samsung Hub #23-01 Singapore 049483
	심천	14F, Tower A, SCC, Junction of Houhai Blvd and Haide 1st Rd., Nanshan, District, Shenzhen, Guangdong, China, 518064
	일본	Shinagawa Grand Central Tower 9F, 2-16-4, Kounan, Minato-ku, Tokyo 108-0075, Japan
해외연구	인도	Unit #201, 2 Floor, WTC, Brigade Gateway, 26/1, Dr Rajkumar Rd, Malleshwaram-West, Bangalore, Karnataka, India

※ Kunshan Samsung Electro-Mechanics Co., Ltd.는 청산 진행중입니다.

※ Samsung Electro-Mechanics Mexico, S.A. DE C.V.는 당기에 법인설립 완료하였습니다.

### (2) 생산설비의 현황

당사의 시설 및 설비는 토지, 건물 및 구축물, 기계장치, 건설중인자산 등이 있으며, 2023년 말 현재 장부가액은 5조 6,033억원으로 전년말 대비 3,681억원 증가 하였습니다. 2023년 중 신규취득은 1조 1,854억원 입니다.

(단위 : 천원)

구분	토지	건물 및 구축물	기계장치	건설중인자산/ 미착기계	차량운반구/ 공구기구비품	계	
기초	206,208,095	2,010,161,917	1,579,290,787	1,298,077,152	141,543,043	5,235,280,994	
증감	취득및자본적지출	-	518,383	33,741,260	1,141,531,036	9,635,385	1,185,426,064

	처분 및 폐기	-	(10,437,690)	(2,365,643)	-	(79,249)	(12,882,582)
	본계정대체	16,523	87,118,509	576,293,406	(682,910,363)	19,481,925	-
	감가상각비	-	(95,379,362)	(618,177,820)	-	(51,828,988)	(765,386,170)
	손상차손	-	-	(35,432,239)	-	-	(35,432,239)
	기타(*)	259,968	11,094,391	4,715,965	(19,918,140)	179,310	(3,668,506)
	기말	206,484,586	2,003,076,148	1,538,065,716	1,736,779,685	118,931,426	5,603,337,561

※ 연결기준으로 작성되었습니다.

※ (\*) 환율변동액 및 타계정 대체액 등으로 구성되어 있습니다.

※ 주요 유형자산에 대한 시가는 객관적인 판단이 어려워 기재를 생략하였습니다.

※ 차입금과 관련하여 담보로 제공된 유형자산은 없습니다.

## 바. 설비의 신설·매입 계획 등

당사는 2023년 중 생산설비 CAPA 증대 등에 1조 191억원을 사용하였습니다. 향후 주력사업의 시장지배력 확대와 증장기 육성 신사업 중심으로 투자를 계획하고 있으며, 재무상태 및 시장상황 등을 고려하여 탄력적으로 집행할 예정입니다.

[부문별 시설투자금액]

(단위 : 억원)

사업부문	구분	투자기간	투자대상 자산	투자효과	'23년 투자액 (누계)
컴포넌트	증 설	'23년	생산설비 등	CAPA 증대 등	1,405
광학통신솔루션	자동화	'23년		CAPA 증대 등	478
패키지솔루션	합리화	'23년		CAPA 증대 등	7,468
연구개발				연구개발 및 유지보수 등	840
합 계					10,191

## 4. 매출 및 수주상황

### 가. 매출실적

당사의 2023년 매출은 8,909,448백만원으로 컴포넌트 사업부문이 3,903,022백만원, 광학통신솔루션 사업부문이 3,289,048백만원, 패키지솔루션 사업부문이 1,717,378백만원입니다. 세부내역은 다음과 같습니다.

(단위 : 백만원)

사업 부문	매출유형	품 목		제51기	제50기	제49기
				('23.01.01~ '23.12.31)	('22.01.01~ '22.12.31)	('21.01.01~ '21.12.31)
컴포넌트	제 품 상 품 용 역	수동소자 (MLCC, Inductor, Chip Resistor 등)	수출	3,762,448	3,983,498	4,555,864
			내수	140,574	148,785	215,966
			합계	3,903,022	4,132,283	4,771,830

	기타매출					
광학통신솔루션	제 품 상 품 용 역 기타매출	카메라모듈, 통신모듈	수출	3,011,030	3,015,322	3,078,179
			내수	278,018	188,628	145,877
			합계	3,289,048	3,203,950	3,224,056
패키지솔루션	제 품 상 품 용 역 기타매출	반도체패키지기판	수출	1,688,535	2,051,622	1,639,228
			내수	28,843	36,697	39,922
			합계	1,717,378	2,088,319	1,679,150
합 계			수출	8,462,013	9,050,442	9,273,271
			내수	447,435	374,110	401,765
			합계	8,909,448	9,424,552	9,675,036

※ 연결기준으로 작성되었습니다.

- 매출 유형별 매출실적

(단위 : 백만원)

구 분	제51기 ( '23.01.01~'23.12.31 )	제50기 ( '22.01.01~'22.12.31 )	제49기 ( '21.01.01~'21.12.31 )
제품/상품	8,635,362	9,273,695	9,575,648
용역 및 기타매출	274,086	150,857	99,388
계	8,909,448	9,424,552	9,675,036

※ 연결기준으로 작성되었습니다.

나. 판매경로 (국내 및 해외)

당사가 거래선에 직접 공급하는 비중은 76.0%이며, 24.0%는 대리점 등을 경유하여 판매하고 있습니다.

- 국내

판매자	판매경로	고객
생산 및 매입	대리점	고객
	직접판매	

- 해외

판매자	판매경로	고객	
생산법인	판매법인		고객
	판매법인	대리점	
	대리점		
	직접판매		

## 다. 판매방법 및 조건

당사는 국내판매의 경우 약정 여신조건 및 현금, Local L/C 등을 통해 거래하고 있으며, 해외 거래의 경우 거래선과의 계약에 따라 L/C, D/A, T/T, VMI 등의 조건으로 거래하고 있습니다.

## 라. 판매 전략

- 전략거래선에 대한 영업력 강화로 안정적 비즈니스 가속화
- 중화/전장 등 성장시장에 대한 판촉 강화
- 고부가품 판매 확대로 수익성 제고
- 미래 성장을 위한 신규 응용처(5G/AI) 지속 발굴
- 법인간 협력 및 현지 대응체계 강화

## 마. 주요 매출처

2023년말 당사의 주요 매출처는 삼성전자와 그 종속회사이며, 해당 거래처에 대한 매출 비중은 전체 매출액 대비 약 32.3% 입니다.

## 바. 수주상황

당사는 일부 제품군에서 거래처의 생산계획에 따라 납품하고 있으나, 공급물량이 확정되어 있지 않고 대내외적 경제환경 변화와 그에 따른 수요를 정확히 예측할 수 없습니다. 또한 당사는 원가기준 투입법을 적용하여 진행기준수익을 인식하는 수주계약은 없습니다.

# 5. 위험관리 및 파생거래

당사의 주요 금융부채는 차입금, 매입채무및기타채무, 리스부채 및 기타부채 등으로 구성되어 있으며, 이러한 금융부채는 영업활동을 위한 자금을 조달하기 위하여 발생하였습니다. 또한 당사는 영업활동에서 발생하는 매출채권, 현금 및 단기예금 등과 같은 다양한 금융자산도 보유하고 있습니다.

금융자산 및 금융부채에서 발생할 수 있는 주요 위험은 시장위험, 신용위험 및 유동성위험입니다. 당사의 주요 경영진은 아래에서 설명하는 바와 같이, 각 위험별 관리절차를 검토하고 정책에 부합하는지 검토하고 있습니다. 또한 당사는 투기 목적의 파생상품거래를 실행하지 않는 것이 기본적인 정책입니다.

당사의 재무위험 관리는 재정팀이 주관하고 있으며, 사업부, 국내·외 종속기업과 공조하여 주기적으로 재무위험의 측정·평가 및 헷지 등을 실행하고 있습니다.

시장위험은 시장가격의 변동으로 인하여 금융상품의 공정가치가 변동할 위험입니다. 시장위험은 이자율위험, 환위험 및 기타 가격위험의 세가지 유형으로 구성됩니다.

다음의 민감도 분석은 당기말 및 전기말과 관련되어 있습니다.

1) 이자율위험

이자율위험은 시장이자율의 변동으로 인하여 금융상품의 공정가치가 변동할 위험입니다. 연결회사는 이자율 변동으로 인한 불확실성의 최소화를 위한 정책을 수립 및 운영하고 있습니다. 보고기간말 현재 연결회사는 주로 변동이자부 차입금과 관련된 시장이자율의 변동위험에 노출되어 있습니다.

보고기간말 현재 변동이자율이 적용되는 차입금은 795,920,686천원(전기말 : 655,352,301천원)이며, 다른 모든 변수가 동일하고 이자율이 100 basis points 변동하는 경우, 변동이자부 차입금의 이자비용이 당기 세전손익에 미치는 영향은 다음과 같습니다.

(단위: 천원)

구 분	당기말		전기말	
	100 bp 상승시	100 bp 하락시	100 bp 상승시	100 bp 하락시
이자비용	(7,959,208)	7,959,208	(6,553,523)	6,553,523

(2) 환위험

환위험은 환율의 변동으로 인하여 금융상품의 공정가치나 미래현금흐름이 변동할 위험입니다. 연결회사는 해외 영업활동과 해외 종속기업에 대한 순투자로 인하여 USD 및 EUR 등의 환위험에 노출되어 있습니다. 보고기간말 현재 기능통화 이외의 외화로 표시된 화폐성자산 및 부채의 장부금액은 다음과 같습니다.

(단위: 천원)

구 분	당기말		전기말	
	자 산	부 채	자 산	부 채
USD	3,270,605,740	2,147,657,733	2,445,963,735	2,136,705,866
EUR	63,152,322	52,892,397	48,431,178	25,210,848
JPY	14,952,437	104,154,593	1,264,055	97,115,208
PHP	11,051,549	50,279,200	9,461,436	38,970,386
MXN	4,912,770	-	-	-
VND	4,926,711	57,602,758	2,581,818	22,539,399
SGD	678,605	3,592,160	554,426	3,644,005
기타	292,453	867,896	511,016	1,826,344
계	3,370,572,587	2,417,046,737	2,508,767,664	2,326,012,056

당사는 내부적으로 환율 변동에 대한 환위험을 정기적으로 측정하고 있습니다. 보고기간말 현재 각 외화에 대한 기능통화의 환율 5% 변동시 환율변동이 세전손익에 미치는 영향은 다음과 같습니다.

(단위: 천원)



구 분	당기말		전기말	
	5% 상승시	5% 하락시	5% 상승시	5% 하락시
USD	56,147,400	(56,147,400)	15,462,893	(15,462,893)
EUR	512,996	(512,996)	1,161,016	(1,161,016)
JPY	(4,460,108)	4,460,108	(4,792,558)	4,792,558
PHP	(1,961,383)	1,961,383	(1,475,448)	1,475,448
MXN	245,639	(245,639)	-	-
VND	(2,633,802)	2,633,802	(997,879)	997,879
SGD	(145,678)	145,678	(154,479)	154,479
기타	(28,772)	28,772	(65,766)	65,766
계	47,676,292	(47,676,292)	9,137,779	(9,137,779)

상기 민감도 분석은 보고기간말 현재 기능통화 이외의 외화로 표시된 화폐성 자산 및 부채를 대상으로 하였습니다.

### (3) 기타 가격위험

기타 가격위험은 이자율위험이나 환위험 이외의 시장가격의 변동으로 인하여 금융상품의 공정가치나 미래현금흐름이 변동할 위험이며, 당사의 공정가치측정금융자산 중 시장성 있는 지분증권은 가격변동위험에 노출되어 있으며, 보고기간말 현재 해당주식의 주가가 5% 변동 시 상장지분상품의 가격변동이 기타포괄손익(기타포괄손익-공정가치측정지분상품평가손익)에 미치는 영향은 다음과 같습니다.

(단위: 천원)

구 분	5% 상승시	5% 하락시
법인세효과 차감전 기타포괄손익	7,296,848	(7,296,848)
법인세효과	(1,824,212)	1,824,212
법인세효과 차감후 기타포괄손익	5,472,636	(5,472,636)

## 나. 신용위험

신용위험은 거래상대방이 의무를 이행하지 않아 채무손실이 발생할 위험입니다. 당사는 영업활동과 재무활동에서 신용위험에 노출되어 있습니다.

### (1) 매출채권및기타채권

당사는 모든 신용거래 상대방에 대하여 신용검증절차를 수행하여 신용상태가 건전한 상대방과 거래하고 있습니다. 또한, 대손위험에 대한 당사의 노출정도가 중요하지 않은 수준으로 유지될 수 있도록 지속적으로 신용도를 재평가하는 등 매출채권 및 기타채권 잔액에 대한 지속적인 관리업무를 수행하고 있습니다. 당사의 대손위험에 대한 최대 노출정도는 다음과 같습니다.

(단위: 천원)

구 분	당기말	전기말
매출채권	1,126,444,181	990,685,140
기타채권	89,992,593	28,880,997

당사는 상기 채권에 대해 매 보고기간말에 미래전망정보에 근거하여 기대신용손실을 평가합니다. 손상 방식은 신용위험의 유의적인 증가 여부에 따라 결정됩니다. 단, 매출채권에 대해 당사는 채권의 최초 인식시점부터 전체기간 기대신용손실을 인식하는 간편법을 적용합니다. 해외 거래처에 대한 신용위험과 관련하여 한국무역보험공사와 수출보증보험계약을 체결하고 있습니다.

## (2) 기타의 자산

현금, 단기에금 및 장·단기대여금 등으로 구성되는 당사의 기타의 자산으로부터 발생하는 신용위험은 거래상대방의 부도 등으로 발생합니다. 이러한 경우 당사의 신용위험 노출 정도는 최대 해당 금융상품 장부금액과 동일한 금액이 될 것입니다. 한편, 당사는 우리은행 등의 금융기관에 현금및현금성자산 및 단기금융상품 등을 예치하고 있으며, 신용등급이 우수한 금융기관과 거래하고 있으므로 금융기관으로부터의 신용위험은 제한적입니다.

## 다. 유동성위험

유동성위험은 만기까지 모든 금융계약상의 약정사항들을 이행할 수 있도록 자금을 조달하지 못할 위험입니다. 당사는 특유의 유동성 전략 및 계획을 통하여 자금부족에 따른 위험을 관리하고 있습니다. 당사는 금융상품의 만기와 영업현금흐름의 추정치를 고려하여 금융자산과 금융부채의 만기를 대응시키고 있습니다.

다음은 금융부채의 만기에 따른 상환계획으로서 할인되지 않은 계약상의 금액입니다. 금융부채의 잔존만기별 현금흐름은 할인되지 아니한 명목금액으로서 상환을 요구 받을 수 있는 기간 중 가장 이른 일자를 기준으로 작성되었습니다.

### (1) 당기말

(단위: 천원)

구 분	3개월 이내	3개월~1년	1년~5년	5년 초과	계
매입채무및기타채무	1,071,892,174	13,652,813	7,310	-	1,085,552,297
단기차입금	960,158,659	110,983,904	-	-	1,071,142,563
유동성장기차입금	36,424,106	207,619,814	-	-	244,043,920
장기차입금	2,752,106	8,409,213	222,928,852	-	234,090,171
리스부채	7,112,931	20,136,032	47,945,480	13,557,963	88,752,406
기타부채	-	4,428,312	-	-	4,428,312
계	2,078,339,976	365,230,088	270,881,642	13,557,963	2,728,009,669

### (2) 전기말

(단위: 천원)

구 분	3개월 이내	3개월~1년	1년~5년	5년 초과	계
매입채무및기타채무	843,440,792	14,189,454	9,966	-	857,640,212
단기차입금	766,404,426	45,016,794	-	-	811,421,220
유동성장기차입금	3,341,084	282,753,729	-	-	286,094,813
장기차입금	4,445,299	13,479,757	359,373,679	-	377,298,735
리스부채	8,067,217	20,029,440	56,869,671	14,679,895	99,646,223
기타부채	-	5,701,399	-	-	5,701,399
계	1,625,698,818	381,170,573	416,253,316	14,679,895	2,437,802,602

## 라. 자본관리

자본관리의 주 목적은 당사의 영업활동을 유지하고 주주가치를 극대화하기 위하여 높은 신용등급과 건전한 자본비율을 유지하기 위한 것입니다.

당사는 자본구조를 경제환경의 변화에 따라 수정하고 있으며, 이를 위하여 배당정책을 수정하거나 자본감소 혹은 신주발행을 검토하도록 하고 있습니다. 한편, 기중자본관리의 목적, 정책 및 절차에 대한 변경은 없었습니다.

당사는 순부채를 총자본(자기자본과 순부채를 합한 금액)으로 나눈 부채비율을 사용하여 감독하고 있는 바, 당사는 순부채를 매입채무및기타채무, 차입금 및 기타부채에서 현금및현금성자산을 차감하여 산정하고 있습니다. 보고기간말 현재 부채비율은 다음과 같습니다.

(단위: 천원)

구 분	당기말	전기말
매입채무및기타채무	1,363,027,772	1,271,465,675
차입금	1,521,513,477	1,421,254,131
기타부채	45,507,410	45,825,985
차감: 현금및현금성자산	(1,669,189,597)	(1,677,067,100)
순부채	1,260,859,062	1,061,478,691
자기자본	8,030,324,975	7,693,484,679
총자본(순부채 및 자기자본)	9,291,184,037	8,754,963,370
부채비율(순부채/총자본)	13.57%	12.12%

## 마. 파생상품 및 풋백옵션 등 거래 현황

거래내역 없음

## 6. 주요계약 및 연구개발활동

### 가. 경영상의 주요계약 등

거래선	항 목	내 용
한화솔루션(주)	계약 유형	영업 및 주식양수도
	계약체결시기	2021년 12월 30일
	계약 기간	-
	목 적	주력 사업에 대한 경영역량 집중
	기타 주요 내용	- 대상 : WiFi 및 5G mmWave 유기기판 안테나 모듈 사업양도 - 양도가액 : 600억원

## 나. 연구개발활동

### (1) 연구개발활동의 개요

당사는 PC와 핸드폰 분야에서 소형 고용량, 미세선폭, 고화질 부품 방향으로 기술개발 및 사업을 확대해 왔습니다.

향후 지능형 디바이스, 자동차 등에 대응하기 위하여 원천소재, 혁신설비, 신규공법을 바탕으로 IT 및 자동차 분야의 차세대 부품을 개발하고 대내외 시너지 제고를 통하여 수동소자, 카메라모듈, 통신모듈, 차세대패키지기판 등의 사업을 집중 육성하고 있습니다.

기술개발에 있어서 품질을 원천 경쟁력으로 삼고, 미래를 대비한 다양한 어플리케이션을 발굴 및 국내외 고객과 긴밀한 교류를 통하여 삼성전기의 미래 신성장 동력을 지속 확대해 나가고 있습니다.

### (2) 연구개발 담당조직

당사는 연구개발 업무를 전담하는 중앙연구소 산하에 각 사업부문별 선행개발팀을 조직하여 미래기술 확보 및 글로벌 시장을 개척할 수 있는 차세대 제품개발을 진행하고 있으며 각 사업부문별로도 연구개발 조직을 두어 차별화된 기술력을 바탕으로 기술변화에 적기 대응하고 있습니다. 또한 소프트웨어 개발을 위해 해외에 인도 R&D 법인을 설립하여 운영 중입니다.

#### 연구개발 담당조직 현황

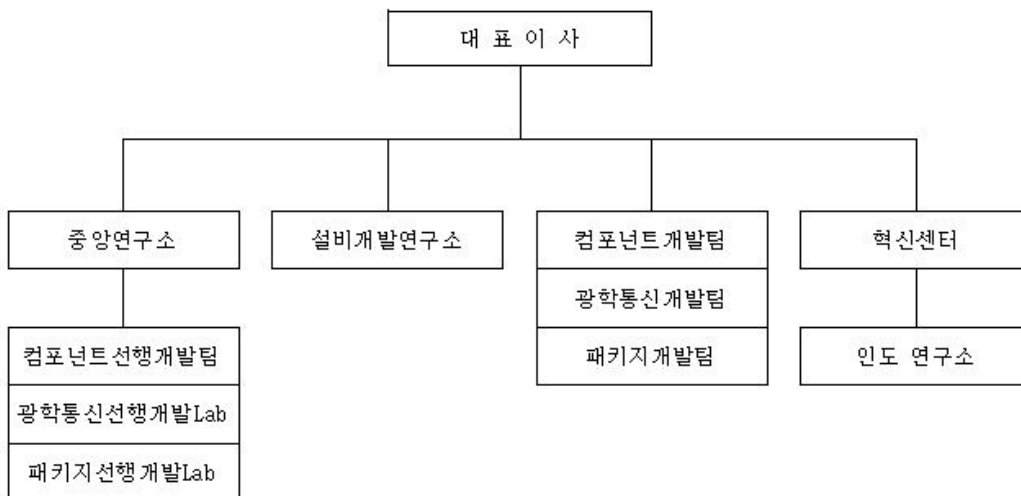

※ 연구개발조직도는 2023년말 기준입니다.

### (3) 연구개발비용

당사의 최근 3년간 연구개발 비용은 다음과 같습니다.

(단위 : 백만원)

과 목	제51기 ( '23.01.01~ '23.12.31)	제50기 ( '22.01.01~ '22.12.31)	제49기 ( '21.01.01~ '21.12.31)
연구개발비용 계	587,818	577,140	567,194
(정부보조금)	(-)	(-)	(-)
연구개발비 / 매출액 비율 [연구개발비용 총계 ÷ 당기매출액 × 100]	6.6%	6.1%	5.9%

※ 연결기준이며, 한국채택국제회계기준에 따라 작성되었습니다.

※ 비율은 정부보조금(국고보조금)을 차감하기 전의 연구개발비용 지출총액을 기준으로 산정하였습니다.

### (4) 연구개발 실적

당사의 최근 3년간 연구개발 실적은 다음과 같습니다.

연도	연구과제	기대효과
2021년	무선향 5G 통신모듈 개발	- 모듈 최초 무선 진입으로 5G 통신 모듈 사업 개시
	소형 초고용량 MLCC 개발	- 1005m 사이즈 초고용량 MLCC 개발/양산화로 시장 인지도 향상
	초소형 10nF MLCC 개발	- 0201m 사이즈 초소형 MLCC 개발로 매출 기여
	중화향 Triple 모듈 개발	- 플래그십 다기능/고성능 카메라 개발로 매출 기여 및 기술 격차 확대
	무선향 S22 카메라 모듈 개발	- 초슬림 1억 8백만 화소 및 Folded 10배줌 카메라 모듈 개발
2022년	전장용 초소형, 초고용량 MLCC 개발	- 고부가 전장제품 라인업을 강화하여 전장용 MLCC 시장 점유율 확대
	중화향 OIS 카메라 모듈 개발	- OIS 모듈 개발을 통한 차기 프로젝트 횡전개로 매출확대 기여
	무선향 S22용 기판 개발	- 플래그십 초박판, 고밀도 회로기판 개발로 매출 기여
	전장용 기판 개발	- 자율주행 ADAS용 최고 난이도 전장기판 개발로 High-end 제품 진입
	미주향 Triple 카메라 모듈 개발	- 당사 개발 OIS 및 Folded Zoom 조기 개발로 매출 확대
	무선향 폴더블 ZFlip4 및 Fold4용 카메라 모듈 개발	- 초슬림 OIS 채용하여 고객 요구성능 확보 및 기술 격차 확대
	미주향 초소형, 초고용량 MLCC 개발	- 스마트폰 플래그십 모델내 채용 승인으로 매출 확대 기여
	전장용 고온, 고압, 고신뢰성 MLCC 개발	- 글로벌 자동차 부품업체 및 완성차 업체를 대상으로 시장 점유율 확대
	전장용 카메라 모듈 개발	- 고화소 패키지 적용 카메라 모듈 개발로 전장 매출 확대 기여
고성능 서버용 패키지기판 개발	- 서버용 고성능 패키지기판 플랫폼 기술 확보를 통한 High-end 시장 진입	
2023년	전장용 고전압, 최고용량 MLCC 개발	- 하이엔드급 전장용 제품 라인업 확대로 시장 공략
	중화향 Quad 모듈 양산	- 고부가 다기능 Quad 모듈 양산을 통한 매출 확대 및 타 거래선 횡전개
	차세대 CPU용 기판 개발	- 차세대 CPU용 패키지기판 제품 개발을 통한 시장 선점으로 매출 기여
	무선향 Foldable용 슬림 카메라 개발	- 플래그십 슬림형 카메라 모듈 개발로 매출 확대 기여
	Server용 고성능 Package 기판개발	- Server CPU 제품 개발을 통한 고부가 제품 Line-up 확대로 매출에 기여
	Lens Lead 광학 줌 개발	- 렌즈 분리형 차세대 Folded Zoom 기술 확보 및 양산으로 매출 확대 기

		여
	전장 ADAS용 Package 기판 개발	- 하이엔드급 전장용 제품 개발을 통한 매출 확대 기여
	급속 충전용 MLCC 개발	- 1000V급 xEV 급속 충전용 제품 개발로 전장용 MLCC 라인업 확보

## 7. 기타 참고사항

### 가. 지적재산권 보유현황

당사는 디지털 컨버전스 환경에 적극 대응하고, 글로벌 리더로서의 위상을 확고히 다지기 위해 R&D 역량을 강화하고 있으며, 2023년말 현재 아래의 지적재산권을 보유하고 있습니다.

(단위 : 건)

구 분	총계	국내특허	해외특허	국내상표	해외상표
등록	10,689	4,001	6,635	35	18
출원중	6,637	2,369	4,264	4	-
합계	17,326	6,370	10,899	39	18

이들은 대부분 스마트폰, 디스플레이, PC, TV, 전장용 부품 등에 관한 특허로써 당사 전략제품에 사용중이거나 향후 활용될 예정으로, 사업보호의 역할뿐만 아니라 유사기술/특허 난립의 상황 하에서 경쟁사 견제의 역할도 하고 있습니다. 또한, 미래 신기술 관련 선행 특허 선점을 통해 향후 신규사업 진출시 사업보호의 역할이 기대되고 있습니다.

### 나. 환경물질의 배출 또는 환경보호와 관련된 사항

#### (1) 녹색경영 개요

당사는 무역환경규제에 능동적으로 대응하기 위해 1996년 전자 부품업계 최초로 미국 인증기관 UL(社)로부터 Global Standard에 부합하는 ISO14001 인증 취득을 시작으로 1998년부터 중국, 필리핀, 베트남 등 현지 해외사업장에 인증 취득을 확대 적용하였고, 범지구적인 기후변화 이슈와 글로벌 제품 환경규제에 체계적으로 대응하기 위한 시스템을 구축하고 있습니다.

국내사업장 환경규제와 관련법률은 대기환경보전법, 물환경보전법, 폐기물관리법, 소음진동관리법, 토양환경보전법, 기후위기 대응을 위한 탄소중립·녹색성장 기본법, 온실가스 배출권의 할당 및 거래에 관한 법률, 화학물질관리법, 화학물질의 등록 및 평가 등에 관한 법률 등이 해당됩니다. 사업 활동으로 인한 환경부하를 줄이기 위해 법 기준보다 엄격한 사내 관리기준을 적용하고 있으며, 환경관련 법령을 준수하고 있습니다.

당사 국내사업장은 환경부 「환경기술 및 환경산업 지원법」 제16조의2에 따라 녹색기업으로 지정(舊 환경친화기업)되어 있으며, 국내 녹색기업협의회 회장사로서

환경관련 정책 수립, 기업내 우수사례 전파등 활동을 수행하고 있습니다.

당사는 국내 뿐만 아니라 해외법인에서도 현지 법규 준수하고 있으며 필리핀, 천진에서는 해당국 우수기업상 등을 수상하는 등 현지 정부의 정책을 준수하고 있습니다.

(2) 녹색경영 인증

- ESH (Environment, Safety, Health) 인증 현황

구 분	한국			중국		필리핀	베트남
	수원	세종	부산	천진	고신		
ISO14001	BSI	BSI	KSA	SHEC	SHEC	BSI	BV
ISO45001	BSI	BSI	KSA	SHEC	SHEC	BSI	BV
녹색기업	환경부 지정	환경부 지정	환경부 지정	해당사항 없음			

※ 국제규격 인증내용을 기재하였습니다.

BSI : 영국표준협회(British Standard Institution)

KSA : 한국표준협회(Korea Standards Association)

SHEC : 중국 인증기관(Shanghai Huanke Environmental Certification Co., Ltd)

BV : 프랑스 인증기관(Bureau Veritas)

(3) 기후변화 대응

기후변화 문제는 기업의 지속가능성을 결정하는 중요한 요소로 부각되고 있습니다. 당사는 국내외 기후변화 규제가 점차적으로 가시화됨에 따라 정부의 저탄소 녹색 성장 정책에 발맞춰 저탄소 경영 접목을 통한 전략적 탄소경영 활동을 추진하고 있습니다.

- EnMS(Energy Management System) 구축

에너지경영시스템은 사업장의 에너지이용 효율 목표를 달성하기 위해 인적·물적 자원 및 관리체계를 시스템화하여 체계적이고 지속적으로 관리하는 전사적 에너지관리 활동입니다. 당사는 에너지 효율향상을 위한 전사적 활동을 추진하고 있으며, 2011년 12월 국내 3개 사업장에 에너지경영시스템(ISO 50001) 인증 취득을 기반으로 천진, 고신사업장 인증에 이어 2018년 베트남 사업장에 대한 인증을 확대하였습니다.

[ISO 50001(에너지경영시스템) 인증현황]

구분	한국			중국		필리핀	베트남
	수원	세종	부산	천진	고신		
인증기관	BSI	BSI	KSA	SHEC	SHEC	BSI	BSI

BSI : 영국표준협회(British Standard Institution)

KSA : 한국표준협회(Korea Standards Association)

SHEC : 중국 인증기관(Shanghai Huanke Environmental Certification Co., Ltd)

- 온실가스 규제 대응

당사는 정부 온실가스 정책에 적극적으로 대응하고 있습니다. 국내·외 사업장에 대한 온실가스 인벤토리를 구축하여 소 사업장의 에너지사용량, 온실가스 배출현황을 체계적으로 관리하고 있으며, 제3자 검증을 통해 배출량의 투명성과 객관성을 확보하였습니다.

당사는 「온실가스 배출권의 할당 및 거래에 관한 법률」 제 8조에 따른 배출권 할당 대상업체에 해당되며, 국내사업장의 3개년 온실가스 배출량 및 에너지 사용량은 다음과 같습니다.

구 분	2023년	2022년	2021년
온실가스 (단위 : tCO2e)	451,069	474,809	458,723
에너지 (단위 : TJ)	9,468	9,802	9,568

※ 온실가스 배출량 및 에너지 사용량은 정부의 적합성 평가로 인해 변경될 수 있습니다.

또한 폭우시 인근하천 수위 감시 및 위기대응시나리오에 의거 단계별 경보발령 및 조치를 시행하고 있습니다. 이와 더불어 국내사업장을 중심으로 녹색경영 부문의 비상시 사고대응 조직, 절차 및 훈련체계 등에 대해 인증기관으로부터 사업연속성관리 (Business Continuity Management) 인증을 취득한 바 있습니다.

[ISO 22301(사업연속성관리) 인증현황]

구 분	수 원	세 종	부 산
現인증기관	BSI		

- 제품 탄소성적 표지 인증 및 폐기물 매립제로 인증

당사는 제품생산 전 과정에서 온실가스 배출을 줄이기 위한 활동을 전개하고 있습니다. 정부에서는 원료채취, 생산, 유통, 사용, 폐기 등 전과정에서 발생하는 온실가스 배출량을 라벨형태로 제품에 부착하여 이해관계자에게 공개함으로써 저탄소 소비문화에 기여하는 제도인 환경성적표지 제도를 운영중으로 당사는 환경부 및 한국환경산업기술원의 환경성적표지인증을 취득하였습니다. ('23년 현재 17개 제품 인증 취득) 또한, 미국 UL사에서는 사업장 폐기물의 자원순환률에 대한 실적을 검증하여 재활용률 요건을 충족하는 업체에 인증등급을 부여하는 폐기물 매립제로 인증을 운영하고 있으며 당사의 국내 전사업장(수원, 세종, 부산), 친진사업장은 재활용률 99.5% 이상을 인정받아 Platinum 등급을 취득하였습니다.

(4) 글로벌 제품환경규제 대응

당사는 EU 유해물질사용제한 지침 등 강화되고 있는 제품 환경규제 및 기업의 사회적 책임 요구에 사전 대응하고자 당사에서 구매하는 원부자재에 환경규제물질이 함유되지 않도록 유해물질 사전 검토 및 유해물질 간이검사, 정밀분석 등 대응 시스템을 운영중입니다.

- 유해물질관리시스템 인증 (HSPM : Hazardous Substance Process Management)



유해물질관리시스템 인증은 전기전자제품 생산과정의 유해물질 최소화 및 제거를 위한 유해물질공정관리 기술규격으로 품질경영시스템의 기본틀을 바탕으로 환경유해물질 관리 체제를 접목한 기술규격입니다.

당사는 글로벌 유해물질 인증 규격인 QC-080000 인증을 컴포넌트 사업부 제품 대상으로 취득, 유지관리하고 있습니다.

[QC-080000 인증현황]

사업장	한국		중국	필리핀
	수원	부산	천진	
現인증기관	DQS Taiwan Inc			

※ DQS Taiwan Inc : 독일인증기관

**다. 사업부문별 시장여건 및 영업의 개황**

당사는 수동소자(MLCC, 인덕터, 칩저항)를 생산하는 컴포넌트 사업부문, 카메라모듈·통신모듈을 생산하는 광학통신솔루션 사업부문, 반도체패키지기판을 생산하는 패키지솔루션 사업부문의 총3개 사업부문으로 구성되어 있습니다.

사업부문	주요제품
컴포넌트	· 수동소자 (MLCC, Inductor, Chip Resistor 등)
광학통신솔루션	· 카메라모듈, 통신모듈
패키지솔루션	· 반도체패키지기판

**[컴포넌트 사업부문]**

(산업의 특성)

컴포넌트 사업은 수동소자 사업으로서 주요 제품은 MLCC(Multi Layer Ceramic Capacitors), Inductor, Chip Resistor 등이 있습니다.

Smart IT·가전 전자제품에서부터 산업, 전장, 의료기기 등에 기본적으로 사용되는 필수 전자부품입니다.

재료/공법/설비기술이 바탕이 되는 소재·장치산업으로서 유전체, 자성체 및 전도성 Paste 등 원천재료기술과 분산, 성형, 인쇄, 적층, 소성 등 핵심공정기술의 노하우가 필요한 진입장벽이 높은 산업입니다.

(산업의 성장성)

주요 Application인 태블릿PC, 스마트 TV, 게임기, AR/VR기기 등의 고기능화 추세로 관련 부품의 수요가 증가할 것으로 전망 됩니다.

또한 자동차의 운전자 편의성 향상을 위한 전자장비의 채용이 빠르게 진행되고 있으며, 안전장치 및 연비 개선을 위한 각종 전자기기 채용증가로 자동차용 수요가 확대되고 있습니다.

Set의 고기능화에 따라 수동소자 사업은 앞으로도 지속적인 성장이 예상됩니다.

(경기변동의 특성)

스마트폰, 태블릿PC, 스마트TV 등 IT 제품과 서버, 기지국, 자동차 등 전자 장비가 필요한 세트 수요 및 경기 변화에 민감하게 영향을 받습니다.

경기가 호황일 때에는 완제품 수요 증가와 재고 비축으로 인해 고객인 주요 Set 업체로부터 주문량이 급증하며, 불황일 때에는 완제품 수요 감소와 재고 감축으로 인해 수요가 감소합니다.

(시장여건)

스마트기기, Wearable, AR/VR기기 등 다기능 고성능 Set제품이 늘어나고 있습니다. 스마트폰을 비롯한 Set 제품의 박형화로 초소형 MLCC의 채용이 확대되고, 기기 내 노이즈 제거와 고성능 IC대응하기 위한 초소형/고용량 MLCC, 파워인덕터 등 Set 당 탑재되는 수동소자의 소요원수도 증가하고 있는 상황입니다.

또한, 자동차의 전장화로 인해 고온/고압 제품에 대한 차량 내 소요원수가 증가하고 있는 추세입니다.

<컴포넌트 사업 주요제품 시장점유율 추이>

제품	2023년	2022년	2021년
MLCC	21%	21%	23%

※ 2023년부터 산출 대상 회사수를 확대 하였고, 이에 따라 2022년 및 2021년 시장점유율을 재계산 하였습니다.

※ 시장점유율은 당사의 추정치이므로 조사기관별로 시장점유율이 상이할 수 있습니다.

(회사의 경쟁우위 요소)

초소형 고용량 재료기술 및 성형, 인쇄, 적층, 소성 등 핵심 공정기술의 고도화와 개발스피드, 제조경쟁력 강화를 통하여 시장내 경쟁우위를 선점하고 있습니다

그리고 파워인덕터 등 지속적으로 수요가 증가하고 있는 Inductor 제품의 Line Up을 강화하고 적극적으로 고객 요구에 대응하고 있습니다.

향후에도 시장변화에 흔들림 없는 사업 운영을 위해 IT용 소형/고용량 제품 등 고부가품 중심으로 Product Mix를 개선하고, 그간 지속 확대해온 제품 Coverage 및 승인률을 기반으로 xEV용 고온/고압 등 고신뢰성 제품 공급을 확대하여 사업 경쟁력을 강화해 나가겠습니다.

(영업의 개황 등)

당사는 0402(0.4mm×0.2mm) Size 등의 초소형 MLCC를 포함하여 고객의 다양한 Size 요구에 대응하고 있으며, 재료기술과 공정기술을 바탕으로 초고용량 제품을 지속 개발하여 공급중에 있습니다.

당사는 시장주도권 선점을 위해 지속적인 신상품 개발을 통한 Line Up 다양화와

선진시장과 신흥시장의 고객에 대한 균형있는 대응으로 글로벌 시장 점유율을 확대하고 견조한 수익성을 확보하겠습니다.

또한, 고신뢰성 MLCC 개발 강화를 통해 자동차와 기지국/데이터센터 등 산업용 성장 시장에서의 고온/초고용량 제품 등 고부가 제품 공급 확대를 지속 추진하여 입지를 강화하고, 동시에 Solar Energy/AI 서버/위성 인터넷 등 신시장을 지속 발굴하고 진입을 확대해 나가겠습니다.

## [광학통신솔루션 사업부문]

(산업의 특성)

광학통신솔루션 사업은 카메라모듈, 통신모듈로 구성되어 있습니다.

제품의 생산 관점에서는 조립·모듈 사업으로 분류되고, 개발 관점에서는 광학기술, 회로 설계기술, 패키징 공정기술로 구성되어 있습니다.

신규소재, 재료의 융복합을 통해 Set를 리드하는 솔루션을 끊임없이 창출해 나가는 응용제품 사업으로 디지털 제어와 S/W 기술의 중요성이 점점 부각되고 있는 기술 집약적인 산업입니다.

(산업의 성장성)

카메라모듈의 응용 분야는 스마트폰 등 개인 모바일 기기용을 중심으로 자동차, 스마트가전, 보안, IoT(사물인터넷, Internet of Things) 등으로 확대되고 있습니다.

특히, 스마트폰의 수적 증가뿐만 아니라 카메라모듈의 고성능화와 함께 오토포커스, 광학식 손떨림보정(OIS : Optical Image Stabilization), Folded/멀티카메라의 채용과 같은 부가기능의 추가로 시장규모가 성장하고 있습니다.

또한, 전장용 카메라모듈은 운전자 지원 시스템의 확대로 차량 당 카메라의 채용수가 증가하여 수요가 확대되고 있습니다.

통신모듈은 Data 통신의 고도화와 스마트폰 등 모바일 기기의 증가로 무선통신용 핵심부품인 Cellular용 FEM 등 RF 모듈의 성장이 예상됩니다.

또한 사물인터넷의 대두로 M2M(Machine To Machine) 통신모듈 시장이 활성화되고 다양한 Identity간 통신기술을 활용한 제품과 서비스가 개화할 것으로 전망되는 가운데, 통신의 새로운 패러다임인 5G 초고속 통신의 시장과 기술 기반이 조성되고 있어 또 한번의 변곡점이 도래할 것으로 전망되고 있습니다.

(경기변동의 특성)

모바일, 자동차 등 Set제품의 경기 변화에 민감하게 영향을 받습니다.

경기가 호황일 때에는 완제품 수요 증가로 인해 Set업체로부터 주문량이 증가하며, 불황일 때에는 완제품 수요 감소와 재고 조정으로 인해 수요 감소가 일어납니다.

(시장여건)

카메라모듈은 스마트폰의 고사양화에 따라 고화소 및 트리플/쿼드 카메라모듈의 비중이 확대되고 있습니다.

최근 안전운전을 위한 규제가 강화되고, 법제화됨에 따라 자동차에도 전/후방 감시 및 블랙박스 카메라 등 Viewing용과 고급차 중심의 운전자/사각지대 모니터링 등 Sensing용 시스템 모듈 적용이 확대되고 있으며 전장용 카메라도 고화소 센서 채용이 증가하고 있습니다.

통신모듈은 근거리 및 원거리 통신에서 모두 초고속, 대용량 Data 통신기술이 대두되면서 이를 구현할 수 있는 기술 규격이 순차적으로 새롭게 정립되고 있습니다.

또한 5G 통신용 모듈이 시장에 제공되어 새로운 Application과 부가가치를 창출할 것으로 보입니다.

<광학통신솔루션 사업 주요제품 시장점유율 추이>

제 품	2023년	2022년	2021년
카메라모듈	11%	11%	12%

※ 시장점유율은 당사의 추정치이므로 조사기관별로 시장점유율이 상이할 수 있습니다.

(회사의 경쟁우위 요소)

당사는 광학렌즈설계, 회로설계, 패키징, S/W 기술을 기반으로 당사의 소재 역량과 결합시켜 고객 Needs에 적합한 카메라·무선통신 등 다양한 모듈과 솔루션을 제공하고 있습니다.

카메라모듈은 렌즈설계 및 금형기술에서부터 오토포커스, 광학식 손떨림 보정 등 초정밀 고성능 액츄에이터 제조 내재화와 함께 S/W기술까지 보유하여 최적의 솔루션을 제공하는 강점을 가지고 있습니다.

이를 바탕으로 스마트폰 카메라의 Wide용 고화소 빅 센서 및 조리개, Tele용 고배율 Folded Zoom 채용 확대 등 사양 Upgrade 추세에 맞춰 고부가 시장공략을 지속 강화하겠습니다.

전장 카메라는 ADAS 고도화로 인한 5M 등 고화소 센싱 카메라 수요 증가에 따라 고정밀 고신뢰성 카메라 개발 및 제조 역량을 강화하여 차세대 제품 선범 및 Design-In 경쟁력을 제고하도록 하겠습니다. 또한, 글로벌 xEV 거래선 외에도 전통 OEM 거래선의 신규 과제 수주도 적극 확대하며 고객 다변화 활동도 병행 추진하겠습니다.

통신모듈은 회로설계, IC 등의 핵심부품을 내재화하고, 패키지 기술로 복합화/소형화/박형화를 추진하고, S/W기술을 활용한 모바일기기와 M2M에 필요한 시스템솔루션을 확보하여 고객의 요구를 충족시키고 있습니다.

또한 당사의 수동소자, 자성재료, 기관 등의 내재화 기술 역량을 활용하여 다양한 응용 분야의 기술 융·복합화를 추진 중입니다.

(영업의 개황 등)

카메라모듈은 업계 최고성능의 Folded 카메라 및 1억화소 이미지센서가 채용된 고성능 카메라모듈을 양산하여 주요 프리미엄 스마트폰에 공급하고 있으며, 중화 및 신흥국 스마트폰 시장공략을 강화하여 매출을 확대해 나가고 있습니다.

또한 전장용 카메라모듈 등 성장 분야에 있어서도 고부가 카메라모듈 공급 확대를 통해 매출 확대를 도모하고 있습니다.

당사는 성장시장을 중심으로 고기능 제품과 차별화 신제품의 Line Up을 강화하고, 고객별 맞춤형 마케팅 및 기술지원을 지속하며, 원가절감을 통한 끊임없는 사업경쟁력 확보를 통해 시장지배력을 강화할 계획입니다.

## [패키지솔루션 사업부문]

### (산업의 특성)

패키지솔루션 사업은 인쇄회로기판사업으로서 주요 제품은 반도체패키지기판으로 반도체 및 전자부품을 전기적으로 연결하고 기계적으로 지지하는 회로연결용 부품입니다.

IT·가전 전자제품에서부터 자동차, 항공기, 선박 등 모든 산업에 기본적으로 사용됩니다.

최근 프로세서 (CPU, GPU, AP, NPU 등) 반도체의 성능 진화에 따라 FCBGA기판은 단순 연결 기능에서 프로세서의 성능을 개선하는 역할로 발전하고 있습니다.

전방산업으로는 스마트폰, 컴퓨터 등 전자산업이 있고, 후방산업으로는 잉크, 원판 등 소재산업과 도금, 인쇄, 노광 등의 설비산업이 있어 전후방 산업간 연관 관계가 높고 그에 따라 파급 효과도 큼니다.

또한 장치산업으로서 대규모 투자가 필요하고 화학, 전기, 기계가공 등 복합적인 기술이 필요하기 때문에 진입장벽이 높습니다.

### (산업의 성장성)

반도체 고성능화에 따라 기판의 대형화/고밀도/고다층화가 진행되고 있으며 AP용 메모리용 기판, 5G용 안테나 기판, 노트북/서버/네트워크 기판 등 High-End 제품이 시장 성장을 견인하고 있습니다.

### (경기변동의 특성)

인쇄회로기판은 전자기기, 반도체 등 사용되는 제품의 수요변화에 영향을 받습니다.

경기가 호황일 때에는 완제품 수요 증가로 인해 Set 업체로부터 부품 주문량이 늘어나며, 불황일 때에는 완제품의 수요 감소 및 재고 조정 영향으로 수요가 줄어듭니다.

기판은 Set 제품개발의 초기 단계부터 필요하기 때문에 전자산업의 실물경기에 선행한 개발이 이루어져야 하며 사전 기술 및 양산성 확보가 중요합니다.

### (시장여건)

IT 기기의 고기능화와 경박단소화에 따라 반도체패키지기판의 박형 고밀도 고다층화 및 선평미세화가 지속 요구되고 있습니다.

<패키지솔루션 사업 주요제품 시장점유율 추이>

제 품	2023년	2022년	2021년
BGA	16%	17%	18%

※ 시장 점유율은 외부조사 기관인 Prismark의 세계시장점유율 자료(금액기준)을 활용하였습니다.

※ 2022년 및 2021년 시장점유율은 외부조사 기관(Prismark) 및 업체별 실적 발표 데이터 기준으로 재계산 하였습니다.

(회사의 경쟁우위 요소)

당사는 축적된 재료제어기술, 공정기술, 제품기술과 안정된 공급능력을 바탕으로 고객사와 긴밀한 협력관계를 유지하고 있으며, 연구개발 역량을 집중하여 미세 회로 패턴, 차세대패키지 등 새로운 기술과 제품을 개발하기 위해 지속적으로 노력하고 있습니다.

BGA는 스마트폰 AP/메모리용 기판의 신규 모델 적기 승인 및 공급 확대를 추진하고, IC 및 수동소자 내장 기판 등 기술 Leadership을 바탕으로 주요 고객사와 선행 개발을 강화함으로써 신규 응용처 및 고객 기반을 지속 확대하겠습니다.

FCBGA는 중장기 성장이 예상되는 고성능 서버/네트워크용 기판과 xEV 및 자율 주행이 확대되는 전장 부문 등 High-end 제품의 수주 확대 및 고객 다변화를 적극 추진하겠습니다.

또한, AI 가속기 등 신규 응용처 및 신규 고객 발굴 활동을 추진하여 기판 사업의 중장기 성장 기반을 강화하겠습니다.

(영업의 개황 등)

패키지기판 수요 증가에 따라 High-end 모바일용 AP 기판, 5G mmWave 안테나용, Note PC 박판 CPU용 기판, 서버용 대면적 고다층 고부가 제품 위주로 제품 포트폴리오를 전환하고 고객 수요에 대응함으로써 매출 및 수익성을 제고하고 있습니다.

당사는 시장 리더십 강화를 위해 지속적으로 반도체패키지기판의 박형 고밀도 고다층화 및 선평 미세화를 추진하여 IT기기의 고기능화와 경박단소화에 대응하고 있습니다.

또한, 당사는 소재/설비 기술을 바탕으로 박형화에도 기판이 휘지 않는 힘제어 기술, 미세선평 구현 기술 등 차별화된 기술 역량으로 고객의 수요에 대응하고 있습니다.

라. 사업부문별 요약 재무현황

(단위 : 백만원)

		컴포넌트		광학통신솔루션		패키지솔루션		계
		금액	비중	금액	비중	금액	비중	
제51기 ( '23.01.01~'23.12.31 )	매출액	3,903,022	43.81%	3,289,048	36.92%	1,717,378	19.27%	8,909,448
	영업손익	361,594	56.55%	101,231	15.83%	176,599	27.62%	639,424
	자산	5,625,535	48.26%	2,705,044	23.20%	3,327,293	28.54%	11,657,872
제50기	매출액	4,132,283	43.84%	3,203,950	34.00%	2,088,319	22.16%	9,424,552

('22.01.01~'22.12.31 )	영업손익	607,739	51.38%	110,448	9.34%	464,649	39.28%	1,182,836
	자산	6,113,302	55.59%	2,103,308	19.13%	2,780,561	25.28%	10,997,171
제49기	매출액	4,771,830	49.32%	3,224,056	33.32%	1,679,150	17.36%	9,675,036
('21.01.01~'21.12.31 )	영업손익	1,063,540	71.53%	161,129	10.84%	262,204	17.63%	1,486,873
	자산	5,499,129	55.32%	2,549,274	25.64%	1,892,971	19.04%	9,941,374

※ 연결기준으로 작성되었습니다.

- 공통 판매비와 관리비 및 자산의 합리적 배부 기준 적용
- 공통 판매비와 관리비의 경우 직접귀속이 가능한 경비는 각 사업부문에 직접 귀속 하고, 귀속여부가 불분명한 공통경비는 각 배부 기준( 매출액, 인원, 생산액비 등)에 의거 적절히 배부하고 있습니다.
- 공통자산의 경우 직접귀속이 가능한 자산(재고자산, 고정자산, 투자자산 등)은 각 사업부문에 직접 귀속하고, 전사 공통관리가 필요한 자산 및 자산귀속이 불분명한 자산은 합리적인 배부 기준 (매출액 등)에 의거 각 사업부문에 배부하고 있습니다.

### III. 재무에 관한 사항

#### 1. 요약재무정보

##### 가. 요약연결재무정보

(단위 : 원)

구 분	제51기	제50기	제49기
	2023년 12월말	2022년 12월말	2021년 12월말
[유동자산]	5,208,418,321,146	4,888,318,770,849	4,598,268,758,747
당좌자산	3,065,769,365,699	2,879,490,264,204	2,601,584,087,157
재고자산	2,119,538,128,949	1,901,579,577,671	1,818,409,548,484
기타유동자산	23,110,826,498	107,248,928,974	178,275,123,106
[비유동자산]	6,449,453,280,702	6,108,852,127,792	5,343,105,279,700
투자자산	281,423,094,856	320,285,365,112	347,087,541,123
유형자산	5,603,337,560,847	5,235,280,993,908	4,639,381,068,128
무형자산	151,368,146,277	150,053,392,512	141,837,666,532
기타비유동자산	413,324,478,722	403,232,376,260	214,799,003,917
자산 총계	11,657,871,601,848	10,997,170,898,641	9,941,374,038,447
[유동부채]	2,900,459,629,423	2,525,123,479,970	2,234,656,820,846
[비유동부채]	727,086,996,977	778,562,739,386	835,591,574,790
부채 총계	3,627,546,626,400	3,303,686,219,356	3,070,248,395,636
[자본금]	388,003,400,000	388,003,400,000	388,003,400,000
[자본잉여금]	1,053,516,215,437	1,053,516,215,437	1,053,516,215,437
[기타자본](*)	△146,701,455,500	△146,701,455,500	△146,701,455,500
[기타포괄손익누계액]	679,817,803,853	623,163,733,141	616,908,618,407
[적립금]	3,842,665,257,472	3,315,765,257,472	2,716,865,257,472
[이익잉여금]	2,030,411,122,731	2,304,746,822,612	2,090,356,960,216
지배기업 소유주지분	7,847,712,343,993	7,538,493,973,162	6,718,948,996,032
비지배지분	182,612,631,455	154,990,706,123	152,176,646,779
자본 총계	8,030,324,975,448	7,693,484,679,285	6,871,125,642,811
	2023년 1월 1일~ 2023년 12월 31일	2022년 1월 1일~ 2022년 12월 31일	2021년 1월 1일~ 2021년 12월 31일
매출액	8,909,448,483,915	9,424,551,868,027	9,675,036,127,726
영업이익	639,423,737,120	1,182,835,924,271	1,486,872,833,804
계속영업이익	458,363,924,869	1,022,706,231,223	1,077,660,738,859
세후중단영업손익	△7,881,799,696	△29,187,049,053	△162,228,286,164
당기순이익	450,482,125,173	993,519,182,170	915,432,452,695
지배기업 소유주지분	422,956,706,612	980,551,642,127	892,445,316,914
비지배지분	27,525,418,561	12,967,540,043	22,987,135,781



보통주 기본 및 희석주당이익	5,597	12,977	11,811
우선주 기본 및 희석주당이익	5,647	13,027	11,861
보통주 기본 및 희석주당계속영업이익	5,701	13,364	13,968
우선주 기본 및 희석주당계속영업이익	5,751	13,414	14,018
연결에 포함된 회사수	15	15	16

(\*) 기타자본 : 자본조정  
치임]

[△는 음(-)의 수

## 나. 요약별도재무정보

(단위 : 원)

구 분	제51기	제50기	제49기
	2023년 12월말	2022년 12월말	2021년 12월말
[유동자산]	3,884,300,286,185	3,968,881,562,303	3,262,888,164,080
당좌자산	3,033,819,942,015	3,256,667,968,584	2,573,833,190,492
재고자산	813,043,412,061	702,940,619,974	607,966,766,310
기타유동자산	37,436,932,109	9,272,973,745	81,088,207,278
[비유동자산]	4,404,777,663,323	3,941,375,254,869	3,427,175,712,744
투자자산	1,760,310,521,789	1,354,815,554,030	995,433,657,406
유형자산	2,129,633,416,236	2,095,638,144,349	2,025,661,107,875
무형자산	147,450,394,891	144,833,132,028	135,074,318,239
기타비유동자산	367,383,330,407	346,088,424,462	271,006,629,224
자산 총계	8,289,077,949,508	7,910,256,817,172	6,690,063,876,824
[유동부채]	1,966,518,942,993	1,757,496,589,058	1,334,595,872,310
[비유동부채]	438,564,798,180	366,895,151,373	80,100,048,436
부채 총계	2,405,083,741,173	2,124,391,740,431	1,414,695,920,746
[자본금]	388,003,400,000	388,003,400,000	388,003,400,000
[자본잉여금]	1,014,665,717,368	1,014,665,717,368	1,014,665,717,368
[기타자본](*)	△146,701,455,500	△146,701,455,500	△146,701,455,500
[기타포괄손익누계액]	573,508,153,946	525,966,205,898	542,076,879,955
[적립금]	3,842,665,257,472	3,315,765,257,472	2,716,865,257,472
[이익잉여금]	211,853,135,049	688,165,951,503	760,458,156,783
자본 총계	5,883,994,208,335	5,785,865,076,741	5,275,367,956,078
종속·관계·공동기업 투자주식의 평가방법	원가법	원가법	원가법
	2023년 1월 1일~ 2023년 12월 31일	2022년 1월 1일~ 2022년 12월 31일	2021년 1월 1일~ 2021년 12월 31일
매출액	6,812,925,184,828	7,244,994,320,532	7,199,719,839,096
영업이익	124,731,828,184	799,695,029,712	1,083,624,069,813
계속영업이익	219,816,643,756	706,435,380,912	870,752,234,167
세후중단영업손익	-	△5,077,603,329	△60,834,370,677

당기순이익	219,816,643,756	701,357,777,583	809,917,863,490
보통주 기본 및 희석주당손익	2,908	9,282	10,719
우선주 기본 및 희석주당손익	2,958	9,332	10,769
보통주 기본 및 희석주당계속영업이익	2,908	9,349	11,524
우선주 기본 및 희석주당계속영업이익	2,958	9,399	11,574

(\*) 기타자본 : 자본조정  
임]

[△는 음(-)의 수치

## 2. 연결재무제표

### 2-1. 연결 재무상태표

#### 연결 재무상태표

제 51 기            2023.12.31 현재  
제 50 기            2022.12.31 현재  
제 49 기            2021.12.31 현재

(단위 : 원)

	제 51 기	제 50 기	제 49 기
자산			
유동자산 합계	5,208,418,321,146	4,888,318,770,849	4,598,268,758,747
현금및현금성자산 (주4,27)	1,669,189,597,138	1,677,067,099,648	1,185,206,917,554
기타금융자산 (주5,27)	65,119,675,394	66,362,458,824	60,740,975,018
매출채권및기타채권 (주6,24,27)	1,235,009,440,897	1,055,693,111,101	1,287,006,556,417
단기대여금 (주27)	121,486,617	94,172,710	282,463,852
선급금	22,667,419,488	25,891,472,558	2,730,711,549
선급비용	48,240,192,974	49,412,984,936	53,916,760,324
당기법인세자산 (주22)	25,421,553,191	4,968,964,427	11,699,702,443
재고자산 (주7)	2,119,538,128,949	1,901,579,577,671	1,818,409,548,484
반환제품회수권 (주15)	23,110,826,498	20,384,009,240	22,614,441,772
매각예정자산 (주28)		86,864,919,734	155,660,681,334
비유동자산 합계	6,449,453,280,702	6,108,852,127,792	5,343,105,279,700
지분법적용 투자지분 (주8)	66,479,378,394	71,089,149,075	80,048,732,838
공정가치측정금융자산 (주9,27)	210,783,748,644	245,763,578,235	264,413,213,589
장기대여금 (주27)	4,159,967,818	3,432,637,802	2,625,594,696
유형자산 (주10,18)	5,603,337,560,847	5,235,280,993,908	4,639,381,068,128
사용권자산 (주12)	107,155,092,423	117,039,322,096	122,801,116,200
무형자산 (주11)	151,368,146,277	150,053,392,512	141,837,666,532
순확정급여자산 (주16)	125,719,439,733	111,842,773,479	
기타금융자산 (주5,27)	14,162,945,763	19,621,751,801	21,241,136,304
장기선급금및선급비용	40,144,644,353	31,353,287,053	29,560,582,803
이연법인세자산 (주22)	126,142,356,450	123,375,241,831	41,196,168,610

자산총계	11,657,871,601,848	10,997,170,898,641	9,941,374,038,447
부채			
유동부채 합계	2,900,459,629,423	2,525,123,479,970	2,234,656,820,846
매입채무및기타채무 (주13,24,27)	1,283,198,829,232	1,193,565,531,695	1,475,009,292,693
단기차입금 (주6,14,27)	1,067,870,754,310	810,257,330,032	56,486,396,659
선수금 (주18)	196,206,367,419	73,382,677,506	29,806,129,501
당기법인세부채	18,151,193,406	77,119,295,531	195,870,046,745
유동성장기차입금 (주14,27)	237,120,413,218	274,390,225,080	316,116,596,463
유동성리스부채 (주12,27)	24,904,225,632	23,894,998,289	22,873,314,312
총당부채 (주17)	1,184,996,790	1,459,642,448	3,188,491,301
환불부채 (주15)	26,315,439,604	25,227,794,028	29,762,090,694
매각예정자산관련부채 (주28)			6,936,366,405
기타 유동부채 (주5,27)	45,507,409,812	45,825,985,361	98,608,096,073
비유동부채 합계	727,086,996,977	778,562,739,386	835,591,574,790
장기차입금 (주14,27)	216,522,309,951	336,606,575,602	619,762,226,818
장기기타채무 (주13)	79,828,943,115	77,900,142,665	77,745,406,424
순확정급여부채 (주16)	20,872,781,397	16,861,659,083	24,176,013,712
장기선수금 (주18)	358,469,092,654	285,786,320,663	
장기리스부채 (주12,27)	50,095,396,736	60,087,422,315	67,305,046,783
이연법인세부채 (주22)	1,298,473,124	1,320,619,058	971,824,634
기타 비유동 부채			45,631,056,419
부채총계	3,627,546,626,400	3,303,686,219,356	3,070,248,395,636
자본			
지배기업 소유주지분	7,847,712,343,993	7,538,493,973,162	6,718,948,996,032
자본금 (주19)	388,003,400,000	388,003,400,000	388,003,400,000
자본잉여금 (주19)	1,053,516,215,437	1,053,516,215,437	1,053,516,215,437
기타자본 (주19)	(146,701,455,500)	(146,701,455,500)	(146,701,455,500)
기타포괄손익누계액 (주19)	679,817,803,853	623,163,733,141	616,908,618,407
적립금 (주19)	3,842,665,257,472	3,315,765,257,472	2,716,865,257,472
이익잉여금	2,030,411,122,731	2,304,746,822,612	2,090,356,960,216
비지배지분	182,612,631,455	154,990,706,123	152,176,646,779
자본 계	8,030,324,975,448	7,693,484,679,285	6,871,125,642,811
부채 및 자본의 총계	11,657,871,601,848	10,997,170,898,641	9,941,374,038,447

2-2. 연결 포괄손익계산서

연결 포괄손익계산서

제 51 기 2023.01.01 부터 2023.12.31 까지

제 50 기 2022.01.01 부터 2022.12.31 까지

제 49 기 2021.01.01 부터 2021.12.31 까지

(단위 : 원)

	제 51 기	제 50 기	제 49 기
--	--------	--------	--------

매출액 (주3,20,24)	8,909,448,483,915	9,424,551,868,027	9,675,036,127,726
매출원가 (주20,24)	7,188,574,154,996	7,161,405,783,757	7,127,098,008,982
매출총이익	1,720,874,328,919	2,263,146,084,270	2,547,938,118,744
판매비와관리비 (주20)	1,081,450,591,799	1,080,310,159,999	1,061,065,284,940
영업이익	639,423,737,120	1,182,835,924,271	1,486,872,833,804
영업외손익			
금융수익 (주21,27)	52,981,551,270	29,253,949,383	8,859,700,648
금융원가 (주21,27)	67,685,972,714	46,306,451,763	39,757,132,062
지분법손익 (주8,21)	(4,742,266,088)	(2,916,492,121)	10,354,076,645
기타수익 (주21,27)	341,648,413,030	504,596,301,520	225,459,258,605
기타비용 (주21,27)	418,415,340,682	480,635,143,560	200,479,782,773
법인세비용차감전순이익	543,210,121,936	1,186,828,087,730	1,491,308,954,867
계속영업법인세비용 (주22)	84,846,197,067	164,121,856,507	413,648,216,008
계속영업이익	458,363,924,869	1,022,706,231,223	1,077,660,738,859
중단영업손익 (주28)	(7,881,799,696)	(29,187,049,053)	(162,228,286,164)
당기순이익	450,482,125,173	993,519,182,170	915,432,452,695
기타포괄손익 합계	46,706,948,086	(9,601,079,162)	165,661,959,919
후속적으로 당기순이익으로 재분류되지 않는 항목			
기타포괄손익-공정가치측정금융자산평가손익	(24,380,241,342)	(16,110,674,057)	19,062,712,020
기타포괄손익-공정가치측정금융자산처분손익	71,922,189,390		
순확정급여자산의 재측정요소	(11,600,503,793)	(8,469,877,031)	(52,580,804,869)
지분법자본변동	99,371,555	(827,238,693)	1,728,459,236
후속적으로 당기순이익으로 재분류되는 항목			
해외사업환산손익	10,666,132,276	15,806,710,619	197,451,593,532
총포괄이익	497,189,073,259	983,918,103,008	1,081,094,412,614
계속영업이익의 귀속			
지배기업 소유주지분	430,838,506,308	1,009,738,691,180	1,055,411,299,515
비지배지분	27,525,418,561	12,967,540,043	22,249,439,344
당기순이익의 귀속			
지배기업 소유주지분	422,956,706,612	980,551,642,127	892,445,316,914
비지배지분	27,525,418,561	12,967,540,043	22,987,135,781
총포괄이익의 귀속			
지배기업 소유주지분	468,010,273,531	978,336,879,830	1,044,253,792,766
비지배지분	29,178,799,728	5,581,223,178	36,840,619,848
주당이익 (주23)			
보통주 기본 및 희석주당이익 (단위 : 원)	5,597	12,977	11,811
우선주 기본 및 희석주당이익 (단위 : 원)	5,647	13,027	11,861
보통주 기본 및 희석주당계속영업이익 (단위 : 원)	5,701	13,364	13,968
우선주 기본 및 희석주당계속영업이익 (단위 : 원)	5,751	13,414	14,018

## 2-3. 연결 자본변동표

### 연결 자본변동표

제 51 기 2023.01.01 부터 2023.12.31 까지

제 50 기 2022.01.01 부터 2022.12.31 까지

제 49 기 2021.01.01 부터 2021.12.31 까지

(단위 : 원)

		자본								비자본지분	자본 합계	
		지배기업의 소유주에게 귀속되는 자본							비자본지분			자본 합계
		자본금	자본잉여금	기타자본구성요소	기타포괄손익누계액	자본적립금	이익잉여금	지배기업의 소유주에게 귀속되는 자본 합계				
2021.01.01 (당기초)		388,003,400,000	1,045,201,199,091	(146,701,455,500)	412,519,337,686	2,481,265,257,472	1,592,001,275,871	5,772,289,014,620	138,106,924,877	5,910,395,939,497		
당기순이익							892,445,316,914	892,445,316,914	22,987,135,781	915,432,452,695		
기타포괄손익	순확정급여자산의 재측정요소						(52,580,804,869)	(52,580,804,869)		(52,580,804,869)		
	기타포괄손익-공정가치측정 금융자산평가손익				19,062,712,020			19,062,712,020		19,062,712,020		
	기타포괄손익-공정가치측정 금융자산치분손익											
	자본법지분변동				1,728,459,236			1,728,459,236		1,728,459,236		
	해외사업환산손익				183,598,109,465			183,598,109,465	13,853,484,067	197,451,593,532		
	총포괄손익				204,389,280,721			839,864,512,045	1,044,253,792,766	36,840,619,848	1,081,094,412,614	
연차배당							(105,908,827,700)	(105,908,827,700)		(105,908,827,700)		
적립금의 적립						235,600,000,000	(235,600,000,000)					
비자본지분의 증감			8,315,016,346					8,315,016,346	(22,770,897,946)	(14,455,881,600)		
2021.12.31 (당기말)		388,003,400,000	1,053,516,215,437	(146,701,455,500)	616,908,618,407	2,716,865,257,472	2,090,356,960,216	6,718,948,996,032	152,176,646,779	6,871,125,642,811		
2022.01.01 (당기초)		388,003,400,000	1,053,516,215,437	(146,701,455,500)	616,908,618,407	2,716,865,257,472	2,090,356,960,216	6,718,948,996,032	152,176,646,779	6,871,125,642,811		
당기순이익							980,551,642,127	980,551,642,127	12,967,540,043	993,519,182,170		
기타포괄손익	순확정급여자산의 재측정요소						(8,469,877,031)	(8,469,877,031)		(8,469,877,031)		
	기타포괄손익-공정가치측정 금융자산평가손익				(16,110,674,057)			(16,110,674,057)		(16,110,674,057)		
	기타포괄손익-공정가치측정 금융자산치분손익											
	자본법지분변동				(827,238,693)			(827,238,693)		(827,238,693)		
	해외사업환산손익				23,193,027,484			23,193,027,484	(7,386,316,865)	15,806,710,619		
	총포괄손익				6,255,114,734			972,081,765,096	978,336,879,830	5,581,223,178	983,918,103,008	
연차배당							(158,791,902,700)	(158,791,902,700)	(2,816,043,834)	(161,607,946,534)		
적립금의 적립						598,900,000,000	(598,900,000,000)					
비자본지분의 증감									48,880,000	48,880,000		
2022.12.31 (당기말)		388,003,400,000	1,053,516,215,437	(146,701,455,500)	623,163,733,141	3,315,765,257,472	2,304,746,822,612	7,538,493,973,162	154,990,706,123	7,693,484,679,285		
2023.01.01 (당기초)		388,003,400,000	1,053,516,215,437	(146,701,455,500)	623,163,733,141	3,315,765,257,472	2,304,746,822,612	7,538,493,973,162	154,990,706,123	7,693,484,679,285		
당기순이익							422,956,706,612	422,956,706,612	27,525,418,561	450,482,125,173		
기타포괄손익	순확정급여자산의 재측정요소						(11,600,503,793)	(11,600,503,793)		(11,600,503,793)		
	기타포괄손익-공정가치측정 금융자산평가손익				(24,380,241,342)			(24,380,241,342)		(24,380,241,342)		
	기타포괄손익-공정가치측정 금융자산치분손익				71,922,189,390			71,922,189,390		71,922,189,390		
	자본법지분변동				99,371,555			99,371,555		99,371,555		
	해외사업환산손익				9,012,751,109			9,012,751,109	1,653,381,167	10,666,132,276		
	총포괄손익				56,654,070,712			411,356,202,819	468,010,273,531	29,178,799,728	497,189,073,259	
연차배당							(158,791,902,700)	(158,791,902,700)	(1,555,284,396)	(160,347,187,096)		
적립금의 적립						526,900,000,000	(526,900,000,000)					
비자본지분의 증감									(1,590,000)	(1,590,000)		
2023.12.31 (당기말)		388,003,400,000	1,053,516,215,437	(146,701,455,500)	679,817,803,853	3,842,665,257,472	2,030,411,122,731	7,847,712,343,993	182,612,631,455	8,030,324,975,448		

2-4. 연결 현금흐름표

연결 현금흐름표

제 51 기 2023.01.01 부터 2023.12.31 까지

제 50 기 2022.01.01 부터 2022.12.31 까지

제 49 기 2021.01.01 부터 2021.12.31 까지

(단위 : 원)

	제 51 기	제 50 기	제 49 기
영업활동 순현금흐름	1,180,360,115,518	1,575,355,826,731	1,731,244,106,207
영업활동에서 창출된 현금 (주25)	1,314,815,645,800	1,882,897,371,147	1,866,485,418,998
이자의 수취	51,793,182,252	23,811,117,431	8,274,286,966
법인세환급(납부)	(186,248,712,534)	(331,352,661,847)	(143,515,599,757)
투자활동 순현금흐름	(1,022,849,383,931)	(1,327,570,884,866)	(845,055,643,288)
기타금융자산의 감소	12,958,028,043	435,478,360,048	11,148,052,447
기타금융자산의 증가	(6,217,840,407)	(434,021,851,443)	(20,941,014,815)
공정가치측정금융자산의처분	99,578,203,874	726,454,724	480,683,526
공정가치측정금융자산의취득	(591,001,233)	(4,330,523,588)	(35,813,233,098)
유형자산의 처분	5,369,646,024	17,249,434,305	18,551,678,067
유형자산의 취득	(1,209,777,658,919)	(1,296,527,887,059)	(844,237,017,708)
무형자산의 처분	21,905,259	56,394,529	
무형자산의 취득	(47,074,391,786)	(48,572,209,646)	(30,879,134,770)
정부보조금의 수령	28,996,188,990		44,881,468,992
배당금의 수취	3,542,887,609	5,296,751,200	5,752,874,071
매각예정자산의 처분으로 인한 순현금흐름	90,344,648,615	(2,925,807,936)	6,000,000,000
재무활동 순현금흐름	(173,130,441,885)	193,059,039,484	(1,180,966,786,350)
단기차입금의 차입	1,961,689,648,394	873,717,315,493	200,193,000,000
단기차입금의 상환	(1,694,817,325,050)	(79,566,396,659)	(553,411,118,644)
유동성장기차입금의 상환	(282,200,897,428)	(472,331,712,889)	(700,629,520,893)
장기차입금의 차입	117,509,400,000	103,316,000,009	79,250,455,886
금융리스부채의 지급	(25,573,574,034)	(26,993,651,062)	(20,388,259,497)
이자지급	(89,393,958,971)	(43,528,508,024)	(40,354,694,151)
배당금지급	(160,342,144,796)	(161,602,887,384)	(131,170,767,451)
비지배지분의 증감	(1,590,000)	48,880,000	(14,455,881,600)
현금및현금성자산의 증감	(15,619,710,298)	440,843,981,349	(294,778,323,431)
현금및현금성자산에 대한 환율변동효과	7,742,207,788	3,647,609,957	41,899,739,735
기초현금및현금성자산	1,677,067,099,648	1,232,575,508,342	1,485,454,092,038

기말현금및현금성자산	1,669,189,597,138	1,677,067,099,648	1,232,575,508,342
------------	-------------------	-------------------	-------------------

※ 상기 연결재무제표 (연결재무상태표, 연결포괄손익계산서, 연결자본변동표, 연결현금흐름표)는 주주총회 승인전 재무제표로 향후 정기주주총회에서 재무제표 승인 관련하여 안건이 부결되거나 수정이 발생한 경우 정정보고서를 통해 내용 및 사유 등을 반영할 예정입니다.

### 3. 연결재무제표 주석

#### 1. 일반적 사항 (연결)

##### 기업의 영업과 주요 활동의 내용에 대한 설명

삼성전기주식회사(이하 "회사" 또는 "지배회사")는 1973년 8월 8일에 자본금 81백만원으로 설립되어 12월 31일을 보고기간말로 하고 있으며, 1979년에 한국거래소에 주식을 상장한 공개법인으로서 각종 전자부품의 제조·판매업을 영위하고 있습니다.

2023년 12월 31일 현재 회사는 경기도 수원시, 세종특별자치시 및 부산 녹산공단에 공장을 두고 있으며, 국내, 미주, 유럽 및 아시아 각국에 14개의 자회사와 1개의 손자회사를 두고 있습니다.

(단위: 천원)

전체 종속기업																	
종속기업																	
	Tianjin Samsung Electro-Mechanics Co., Ltd.	Samsung Electro-Mechanics Philippines Corp.	Samsung High-Tech Electro-Mechanics(Tianjin) Co., Ltd.	Kunshan Samsung Electro-Mechanics Co., Ltd.	Samsung Electro-Mechanics Vietnam Co., Ltd.	Samsung Electro-Mechanics America, Inc.	Samsung Electro-Mechanics GmbH	Calamba Premier Realty Corporation	Samsung Electro-Mechanics Pte. Ltd.	Samsung Electro-Mechanics (Shenzhen) Co., Ltd.	Samsung Electro-Mechanics Japan Co., Ltd.	Batino Realty Corporation	Samsung Electro-Mechanics Software India Bangalore Private Limited	Samsung Electro-Mechanics Mexico S.A. de C.V.	SVIC 47호 전기공사(주) 자조합	Dongguan Samsung Electro-Mechanics Co., Ltd.	중국기업 통계
과본금(천원)	331,591,389	53,917,212	38,972,998	643,181,550	112,840,500	3,420,160	3,089,662	3,383	1,215,800	2,368,283	4,696,119	2,704	16,790	4,936,338	25,405,000		
보유주식수	0	4,046,711주	0	0	0	5,000주	0	398주	1,760,200주	0	330,000주	1,000주	100,000주	0	0		
차분율	0.8176	1.0000	0.0000	1.0000	1.0000	1.0000	1.0000	0.3980	1.0000	1.0000	1.0000	0.3980	1.0000	1.0000	0.9900		
업종	수동소자 제조	수동소자 제조	키메카트로닉스 제조	인쇄회로기판 제조	키메카트로닉스 제조	판매법인	판매법인	부동산 임대업	판매법인	판매법인	판매법인	부동산 임대업	소프트웨어 개발	키메카트로닉스 제조	부자조합		
소재지	중국	필리핀	중국	중국	베트남	미국	독일	필리핀	싱가포르	중국	일본	필리핀	인도	멕시코	한국		
결산월	2023-12-31	2023-12-31	2023-12-31	2023-12-31	2023-12-31	2023-12-31	2023-12-31	2023-12-31	2023-12-31	2023-12-31	2023-12-31	2023-12-31	2023-12-31	2023-12-31	2023-12-31		





		종속기업				
		비지배지분이 중요한 종속기업				
	Tianjin Samsung Electro-Mechanics Co., Ltd.	Samsung High-Tech Electro-Mechanics(Tianjin) Co., Ltd.	Calamba Premier Realty Corporation	Batino Realty Corporation	SVIC 47호 신기술사업투자조합	
비지배지분율	0.1824	0.0500	0.6020	0.6020	0.0100	
비지배지분순손익	25,849,312	1,370,101	220,273	87,767	(2,034)	27,525,419
비지배지분에 지급한 배당금	1,220,714	334,570	0	0	0	1,555,284
비지배지분 잔액	168,717,479	13,035,471	108,365	735,776	15,540	182,612,631

## 2. 중요한 회계정책 (연결)

### 재무제표 작성기준에 대한 공시

#### 2-1 재무제표 작성기준

지배기업 및 종속기업(이하 '연결회사')의 연결재무제표는 '주식회사 등의 외부감사에 관한 법률'에 따라 제정된 한국채택국제회계기준에 따라 작성되었습니다.

연결재무제표는 금융상품 등 아래 회계정책에서 별도로 언급하고 있는 사항을 제외하고는 역사적원가를 기준으로 작성되었습니다. 본 연결재무제표는 원화로 표시되어있으며 다른 언급이 있는 경우를 제외하고는 천원 단위로 표시되어 있습니다.

#### 연결기준에 대한 공시

## 2-2 연결기준

연결재무제표는 매 회계연도 12월 31일 현재 지배기업 및 종속기업의 재무제표로 구성되어 있습니다. 지배력은 피투자자에 대한 관여로 변동이익에 노출되거나 변동이익에 대한 권리가 있고 피투자자에 대하여 자신의 힘으로 그러한 이익에 영향을 미치는 능력이 있을 때 획득됩니다. 구체적으로 연결회사가 다음을 모두 갖는 경우에만 피투자자를 지배합니다.

- 피투자자에 대한 힘(즉 피투자자의 관련활동을 지시하는 현재의 능력을 갖게 하는 현존 권리)
- 피투자자에 대한 관여로 인한 변동이익에 대한 노출 또는 권리
- 투자자의 이익금액에 영향을 미치기 위하여 피투자자에 대하여 자신의 힘을 사용하는 능력

피투자자의 의결권의 과반수 미만을 보유하고 있는 경우 연결회사는 피투자자에 대한 힘을 갖고 있는지를 평가할 때 다음을 포함한 모든 사실과 상황을 고려하고 있습니다.

- 투자자와 다른 의결권 보유자간의 계약상 약정
- 그 밖의 계약상 약정에서 발생하는 권리
- 연결회사의 의결권 및 잠재적 의결권

연결회사 지배력의 세 가지 요소 중 하나 이상에 변화가 있음을 나타내는 사실과 상황이 있는 경우 피투자자를 지배하는지 재평가합니다. 종속기업에 대한 연결은 지배회사가 종속기업에 대한 지배력을 획득하는 시점부터 지배력을 상실하기 전까지 이루어집니다. 기중 취득하거나 처분한 종속기업의 자산, 부채, 수익 및 비용은 지배회사가 지배력을 획득한 날부터 지배회사가 종속기업을 더 이상 지배하지 않게 된 날까지 포괄손익계산서에 포함하고 있습니다.

당기순손익과 기타포괄손익의 각 구성요소는 비지배지분이 부(-)의 잔액이 되더라도 지배기업의 소유주지분과 비지배지분에 귀속시키고 있습니다. 필요한 경우 종속기업의 회계정책을 연결회사와 일치시키기 위하여 종속기업의 재무제표를 수정하여 사용하고 있습니다. 연결회사간의 거래로 인해 발생한 모든 연결회사의 자산, 부채, 자본, 수익, 비용 및 현금흐름은 전액 제거하고 있습니다.

지배력을 상실하지 않는 종속기업에 대한 지배기업의 소유지분 변동은 자본거래로 회계처리하고 있습니다.

지배기업이 종속기업에 대한 지배력을 상실한 경우 지배력을 상실한 날에 종속기업의 자산(영업권 포함), 부채, 비지배지분 및 자본의 기타 항목을 제거하고 그에 따른 손익을 당기손익으로 인식하고 있습니다. 이전의 종속기업에 대한 잔여 투자는 공정가치로 인식하고 있습니다.

### 사업결합 및 영업권의 회계정책 대한 기술

## 2-3 사업결합 및 영업권

사업결합은 취득법을 적용하여 회계처리하고 있습니다. 취득원가는 취득일의 공정가치로 측정된 이전대가와 피취득자에 대한 비지배지분 금액의 합계로 측정하고 있습니다. 각 사업결합에 대해 취득자는 피취득자에 대한 비지배지분을 공정가치 또는 피취득자의 식별가능한 순자산 중의 비지배지분의 비례적 지분으로 측정하고 있으며 취득관련 원가는 발생시 비용으로 처리하고 있습니다.

연결회사는 취득일에 식별가능한 취득 자산과 인수 부채를 취득일에 존재하는 계약조건, 경제상황, 취득자의 영업정책이나 회계정책 그리고 그 밖의 관련조건에 기초하여 분류하거나 지정하고 있습니다.

단계적으로 이루어지는 사업결합의 경우 취득자는 이전에 보유하고 있던 피취득자에 대한 지분을 취득일의 공정가치로 재측정하고 그 결과 발생하는 공정가치와 장부금액과의 차이를 당기손익에 반영하고 있습니다.

취득자가 피취득자에게 조건부 대가를 제공한 경우 동 대가는 취득일의 공정가치로 측정하여 이전 대가에 포함하고 있으며 자산이나 부채로 분류된 조건부 대가의 후속적인 공정가치 변동은 기업회계기준서 제1109호에 따라 당기손익이나 기타포괄손익으로 인식하고 있습니다. 또한 자본으로 분류된 조건부 대가는 재측정하지 않고 정산시 자본 내에서 회계처리하고 있습니다. 조건부 대가가 기업회계기준서 제1109호의 적용범위에 해당되지 않는 경우 적절한 기업회계기준서에 따라 측정하고 있습니다.

영업권은 이전대가와 비지배지분 금액 및 이전에 보유하고 있던 지분의 합계액이 식별가능한 취득 자산과 인수 부채의 순액을 초과하는 금액으로 측정하고 있습니다. 취득한 순자산의 공정가치가 이전대가 등의 합계액을 초과하는 경우 연결회사는 모든 취득 자산과 인수 부채를 정확하게 식별하였는지에 대해 재검토하고 취득일에 인식한 금액을 측정하는 데 사용한 절차를 재검토하고 있습니다. 만약 이러한 재검토 후에도 여전히 이전대가 등의 합계액이 취득한 순자산의 공정가치보다 낮다면 그 차익을 당기손익으로 인식하고 있습니다.

최초 인식 후 영업권은 취득원가에서 손상차손누계액을 차감한 가액으로 계상하고 있습니다. 손상 검사 목적상 사업결합으로 취득한 영업권은 사업결합으로 인한 시너지효과의 혜택을 받게 될 것으로 기대되는 각 현금창출단위나 현금창출단위집단에 취득일로부터 배분되며 이는 배분대상 현금창출단위나 현금창출단위집단에 피취득자의 다른 자산이나 부채가 할당되어 있는지와 관계없이 이루어집니다.

영업권이 배분된 현금창출단위 내의 영업을 처분하는 경우 처분되는 영업과 관련된 영업권은 처분 손익을 결정할 때 그 영업을 장부금액에 포함하며 현금창출단위 내에 존속하는 부분과 처분되는 부분의 상대적인 가치를 기준으로 측정하고 있습니다.

### 관계기업투자 및 공동기업투자의 회계정책에 대한 기술

## 2-4 관계기업 및 공동약정

### (1) 관계기업

관계기업은 지배기업이 유의적인 영향력을 보유하는 기업입니다. 유의적인 영향력은 피투자자의 재무정책과 영업정책에 관한 의사결정에 참여할 수 있는 능력이지만 그러한 정책의 지배력이나 공동지배력은 아닙니다.

연결회사는 관계기업 투자에 대하여 지분법을 적용하여 회계처리하고 있습니다. 관계기업 투자는 최초 취득원가로 인식되며, 취득일 이후 관계기업의 순자산변동액 중 연결회사의 지분 해당액을 인식하기 위하여 장부금액을 가감하고 있습니다. 관계기업과 관련된 영업권은 해당 투자자산의 장부금액에 포함되며 상각 또는 별도의 손상검사를 수행하지 아니하고 있습니다.

관계기업의 영업에 따른 손익 중 연결회사의 지분해당분은 연결포괄손익계산서에 직접 반영되며, 관계기업의 순자산변동이 자본에서 발생하는 경우에는 연결회사의 지분 해당분을 자본에 반영하고 적용가능한 경우 연결자본변동표에 공시하고 있습니다. 연결회사와 관계기업간 거래에 따른 미실현 손익은 연결회사의 지분해당분만큼 제거하고 있습니다.

관계기업에 대한 손익은 이연법인세효과가 차감된 후의 연결회사 지분에 해당하는 부분을 지분법손익으로 연결포괄손익계산서에 표시하고 있습니다.

관계기업의 재무제표 보고기간은 지배기업의 연결재무제표 보고기간과 동일하며 유사한 상황에서 발생한 동일한 거래와 사건에 대하여 연결회사와 동일한 회계정책의 적용을 위해 필요한 경우 관계기업의 재무제표를 조정하고 있습니다.

지분법을 적용할 때, 연결회사는 관계기업투자에 손상차손을 인식할 필요가 있는지 결정하기 위해 매 보고일에 관계기업투자가 손상된 객관적인 증거가 있는지 판단합니다. 만약 손상이 발생한 경우에는 관계기업의 회수가능가액과 장부금액과의 차이를 손상차손으로 하여 연결포괄손익계산서에 인식하고 있습니다.

연결회사는 관계기업에 대하여 유의적인 영향력을 상실한 날부터 지분법의 사용을 중단하며, 유의적인 영향력을 상실한 때에 이전의 관계기업에 대한 투자자산이 있다면 그 투자자산을 공정가치로 측정하고 있습니다. 유의적인 영향력 상실시 투자자산의 장부금액과 잔여지분의 공정가치 및 처분대가와의 차이는 당기손익으로 반영하고 있습니다.

### (2) 공동약정

둘 이상의 당사자들이 공동지배력을 보유하는 공동약정은 공동영업 또는 공동기업으로 분류됩니다. 공동영업자는 공동영업의 자산과 부채에 대한 권리와 의무를 보유하며, 공동영업의 자산과 부채, 수익과 비용 중 자신의 몫을 인식합니다. 공동기업참여자는 공동기업의 순자산에 대한 권리를 가지며, 지분법을 적용합니다.

#### **유동성/비유동성 분류**

## 2-5 유동성/비유동성 분류

연결회사는 자산과 부채를 유동/비유동으로 연결재무상태표에 구분하여 표시하고 있습니다.

자산은 다음의 경우에 유동자산으로 분류하고 있습니다.

- 정상영업주기 내에 실현될 것으로 예상되거나, 정상영업주기 내에 판매하거나 소비할 의도가 있다 .
- 주로 단기매매 목적으로 보유하고 있다.
- 보고기간 후 12개월 이내에 실현될 것으로 예상한다.
- 현금이나 현금성자산으로서, 교환이나 부채 상환 목적으로의 사용에 대한 제한기간이 보고기간 후 12개월 이상이 아니다.

그 밖의 모든 자산은 비유동자산으로 분류하고 있습니다.

부채는 다음의 경우에 유동부채로 분류하고 있습니다.

- 정상영업주기 내에 결제될 것으로 예상하고 있다.
  - 주로 단기매매 목적으로 보유하고 있다.
  - 보고기간 후 12개월 이내에 결제하기로 되어 있다.
  - 보고기간 후 12개월 이상 부채의 결제를 연기할 수 있는 무조건적 권리를 가지고 있지 않다.
- 그 밖의 모든 부채는 비유동부채로 분류하고 있습니다.

이연법인세자산(부채)은 비유동자산(부채)으로 분류하고 있습니다.

### 외화거래의 회계정책에 대한 기술

## 2-6 외화환산

연결회사는 연결재무제표를 지배기업의 기능통화이면서 보고통화인 원화로 표시하고 있습니다. 다만, 연결회사내 개별기업은 각각의 기능통화를 결정하고 이를 사용하여 재무제표 항목을 측정하고 있습니다.

### (1) 거래와 잔액

연결실체의 개별기업들의 재무제표 작성에 있어서 기능통화 외의 통화로 이루어진 거래는 거래일의 환율을 적용하여 기록하고 있습니다.

화폐성 외화자산 및 부채는 보고기간말 현재의 기능통화 환율로 환산하고 있습니다. 이에 따라 발생하는 환산차이는 당기손익에 반영하고 있습니다.

한편, 역사적원가로 측정하는 외화표시 비화폐성 항목은 최초 거래 발생일의 환율을, 공정가치로 측정하는 외화표시 비화폐성 항목은 공정가치 측정일의 환율을 적용하여 인식하고 있습니다. 비화폐성 항목의 환산에서 발생하는 손익은 해당 항목의 공정가치 변동으로 인한 손익의 인식항목과 동일하게 기타포괄손익 또는 당기손익으로 인식하고 있습니다.

관련 자산, 비용, 수익(또는 그 일부)의 최초 인식에 적용할 환율을 결정하기 위한 거래일은 연결회사가 대가를 선지급하거나 선수취하여 비화폐성자산이나 비화폐성부채를 최초로 인식한 날입니다. 선지급이나 선수취가 여러 차례에 걸쳐 이루어지는 경우, 연결회사는 대가의 선지급이나 선수취로 인한 거래일을 각각 결정합니다.

### (2) 해외사업장의 환산

해외사업장의 자산·부채는 보고기간말 현재 환율을, 손익계산서 항목은 당해연도 평균환율을 적용하여 원화로 환산하며, 이러한 환산에서 발생하는 외환차이는 자본의 별도 항목으로 인식하고 있습니다. 한편, 이러한 자본에 인식된 외환차이의 누계액은 해외사업장의 처분시점에 당기손익에 반영하고 있습니다. 해외사업장의 취득으로 발생하는 영업권과 자산·부채의 장부금액에 대한 공정가치 조정액은 해외사업장의 자산·부채로 보아 보고기간말의 환율로 환산하고 있습니다.

## 현금 및 현금성자산 구성요소 결정의 회계정책에 대한 기술

### 2-7 현금및현금성자산

연결재무상태표상의 현금및현금성자산은 보통예금과 소액현금 및 취득당시 만기가 3개월 이내인 단기성예금으로 구성되어 있습니다. 연결현금흐름표상의 현금은 이러한 현금및현금성자산을 의미합니다.

### 금융상품의 회계정책에 대한 기술

#### 2-8 금융상품 : 최초인식과 후속측정

금융상품은 거래당사자 일방에게 금융자산을 발생시키고 동시에 다른 거래상대방에게 금융부채나 지분상품을 발생시키는 모든 계약입니다.

### 금융자산의 회계정책에 대한 기술

## (1) 금융자산

### 1) 최초 인식과 측정

금융자산은 최초 인식 시점에 후속적으로 상각후원가로 측정되는 금융자산, 기타포괄손익-공정가치 측정 금융자산, 그리고 당기손익-공정가치 측정 금융자산으로 분류됩니다.

최초 인식 시점에 금융자산의 분류는 금융자산의 계약상 현금흐름 특성과 금융자산을 관리하기 위한 연결회사의 사업모형에 따라 달라집니다. 유의적인 금융요소가 포함되지 않거나 실무적 간편법을 적용하는 매출채권을 제외하고는, 연결회사는 금융자산을 최초에 공정가치로 측정하며, 당기손익-공정가치로 측정하는 금융자산의 경우가 아니라면 거래원가를 가감합니다. 유의적인 금융요소가 포함되지 않거나 실무적 간편법을 적용하는 매출채권은 기업회계기준서 제1115호에 따라 결정된 거래가격으로 측정합니다

금융자산을 상각후원가 또는 기타포괄손익-공정가치로 측정하기 위해서는 현금흐름이 원리금만으로 구성(SPPI)되어야 합니다. 이 평가는 SPPI 테스트라고 하며, 개별 상품 수준에서 수행됩니다.

금융자산의 관리를 위한 연결회사의 사업모형은 현금흐름을 발생시키기 위해 금융자산을 관리하는 방법과 관련됩니다. 사업모형은 현금흐름의 원천이 금융자산의 계약상 현금흐름의 수취인지, 매도인지 또는 둘 다 인지를 결정합니다.

시장의 합의나 규제에 의해 설정된 기간 프레임 내에서 금융자산을 이전하는 것이 요구되는 금융자산의 매입 또는 매도(정형화된 거래)는 거래일에 인식됩니다. 즉, 연결회사가 금융자산을 매입하거나 매도하기로 약정한 날을 의미합니다.

### 2) 후속 측정

후속 측정을 위해 금융자산은 아래 네 가지의 범주로 분류됩니다.

- 상각후원가 측정 금융자산 (채무상품)
- 누적 손익을 당기손익으로 재순환하는 기타포괄손익-공정가치 측정 금융자산 (채무상품)
- 제거시 누적 손익을 당기손익으로 재순환하지 않는 기타포괄손익-공정가치 측정 금융자산 (지분상품)
- 당기손익-공정가치 측정 금융자산

#### ㄱ. 상각후원가 측정 금융자산 (채무상품)

연결회사는 아래 조건을 모두 만족하는 경우에 금융자산을 상각후원가로 측정합니다.

- 계약상 현금흐름을 수취하기 위해 보유하는 것이 목적인 사업모형 하에서 금융자산을 보유하고,
  - 금융자산의 계약 조건에 따라 특정일에 원금과 원금잔액에 대한 이자 지급만으로 구성되어 있는 현금흐름이 발생합니다.
- 상각후원가 측정 금융자산은 후속적으로 유효이자율(EIR)법을 사용하여 측정되며, 손상을 인식합니다. 자산의 제거, 변경 또는 손상에서 발생하는 이익과 손실은 당기손익으로 인식됩니다.

#### ㄴ. 기타포괄손익-공정가치 측정 금융자산 (채무상품)

연결회사는 아래의 조건을 모두 충족하는 채무상품을 기타포괄손익-공정가치 측정 금융자산으로 측정합니다.

- 계약상 현금흐름의 수취와 금융자산의 매도 둘 다를 통해 목적을 이루는 사업모형 하에서 금융자

산을 보유하고,

- 금융자산의 계약 조건에 따라 특정일에 원리금 지급만으로 구성되어 있는 현금흐름이 발생

기타포괄손익-공정가치 측정채무상품에서, 이자수익, 외화환산손익, 그리고 손상 또는 환입은 상각후원가 측정 금융자산과 동일한 방법으로 계산되어 당기손익으로 인식됩니다. 나머지 공정가치 변동부분은 기타포괄손익으로 인식됩니다. 금융자산의 제거 시, 기타포괄손익으로 인식한 공정가치 누적 변동분은 당기손익으로 재순환됩니다.

연결회사의 기타포괄손익-공정가치 측정 채무상품은 비유동자산으로 분류되는 채무상품에 포함됩니다.

#### ㄷ. 기타포괄손익-공정가치 측정 금융자산 (지분상품)

최초 인식 시점에, 연결회사는 기업회계기준서 제1032호 '금융상품 표시'에서의 지분의 정의를 충족하고 투자 목적으로 보유하고 있지 않은 지분상품을 기타포괄손익-공정가치로 측정하도록 하는 취소 불가능한 선택을 할 수 있습니다.

이러한 금융자산에서 발생하는 손익은 당기손익으로 재순환되지 않습니다. 배당이 금융자산의 원가 중 일부를 회수하는 경우를 나타내지 않는다면 그러한 배당은 받을 권리가 확정되었을 때 손익계산서에 기타수익으로 인식됩니다. 배당이 금융자산의 원가 중 일부를 회수하는 경우에 해당한다면 그러한 배당은 기타포괄손익으로 처리됩니다. 기타포괄손익-공정가치 측정 지분상품은 손상을 인식하지 않습니다.

연결회사는 비상장지분상품에 대해서도 취소 불가능한 선택을 할 수 있습니다.

#### ㄹ. 당기손익-공정가치 측정 금융자산

당기손익-공정가치 측정 금융자산은 단기매매항목, 최초 인식 시에 당기손익-공정가치로 측정하도록 지정된 금융자산 또는 공정가치로 측정하도록 요구되는 금융자산을 포함합니다. 단기간 내에 매도하거나 재구매할 목적으로 취득한 금융자산은 단기매매항목으로 분류됩니다. 분리된 내재파생상품을 포함한 파생상품은 효과적인 위험회피수단으로 지정되지 않았다면 단기매매항목으로 분류됩니다. 현금흐름이 원리금 지급만으로 구성되지 않은 금융자산은 사업모형에 관계없이 당기손익-공정가치 측정 금융자산으로 분류 및 측정됩니다. 상기 문단에서 서술된 것과 같이 채무상품이 상각후원가 또는 기타포괄손익-공정가치 측정 금융자산으로 분류됨에도 불구하고 회계 불일치를 제거하거나 유의적으로 감소시킬 수 있다면 채무상품을 당기손익-공정가치로 측정하도록 지정할 수 있습니다.

당기손익-공정가치 측정 금융자산은 재무상태표에 공정가치로 표시되며, 공정가치의 순변동은 손익계산서에서 당기손익으로 인식됩니다.

이 범주는 파생상품과 공정가치의 변동을 기타포괄손익으로 처리하는 취소 불가능한 선택을 하지 않은 상장 지분 상품을 포함합니다. 상장 지분 상품에 대한 배당은 권리가 확정된 시점에 당기손익으로 인식합니다.

### 3) 제거

금융자산(또는, 금융자산의 일부 또는 비슷한 금융자산의 집합의 일부)은 다음과 같은 상황에서 우선적으로 제거됩니다.

- 금융자산의 현금흐름을 수취할 권리가 소멸되거나
- 연결회사가 금융자산의 현금흐름을 수취할 권리를 양도하거나 양도(pass-through) 계약에 따라



수취한 현금흐름 전체를 중요한 지체 없이 제3자에게 지급할 의무가 있다. 이 경우에 연결회사는 금융자산의 보유에 따른 위험과 보상의 대부분을 이전하거나 금융자산의 보유에 따른 위험과 보상의 대부분을 이전하지도 보유하지도 않으나 자산에 대한 통제를 이전

연결회사가 금융자산의 현금흐름을 수취할 권리를 이전하거나 양도(pass-through) 계약을 체결할 때, 자산을 소유함에 따른 위험과 보상을 유지하는지를 평가합니다. 연결회사가 금융자산의 위험과 보상의 대부분을 보유하지도 이전하지도 않았다면, 해당 금융자산에 지속적으로 관여하는 정도까지 그 금융자산을 계속 인식합니다. 이 경우에, 연결회사는 관련된 부채를 인식합니다. 양도된 자산과 관련된 부채는 연결회사가 보유한 권리와 의무를 반영하여 측정합니다.

보증을 제공하는 형태인 지속적 관여는, 양도된 자산의 장부금액과 수취한 대가 중 상환을 요구받을 수 있는 최대 금액 중 낮은 금액으로 측정됩니다.

### 금융자산 손상의 회계정책에 대한 기술

#### 4) 금융자산의 손상

금융자산의 손상과 관련된 자세한 공시 사항은 아래 주석에 제공됩니다.

- 유의적인 가정에 대한 공시
- 기타포괄손익-공정가치로 측정되는 채무상품
- 계약자산을 포함한 매출채권

연결회사는 당기손익-공정가치 항목을 제외한 모든 채무상품에 대하여 기대신용손실(ECL)에 대한 총당금을 인식합니다. 기대신용손실은 계약상 수취하기로 한 현금흐름과 연결회사가 수취할 것으로 예상하는 모든 현금흐름의 차이를 최초의 유효이자율로 할인하여 추정합니다. 예상되는 현금흐름은 보유한 담보를 처분하거나 계약의 필수 조건인 그 밖의 신용 보강으로부터 발생하는 현금흐름을 포함합니다.

기대신용손실은 두 개의 stage로 인식합니다. 최초 인식 이후 신용위험의 유의적인 증가가 없는 신용 익스포저에 대하여, 기대신용손실은 향후 12개월 내에 발생할 가능성이 있는 채무불이행 사건으로부터 발생하는 신용손실(12개월 기대신용손실)을 반영합니다. 최초 인식 이후 신용위험의 유의적인 증가가 있는 신용 익스포저에 대하여, 손실총당금은 채무불이행 사건이 발생하는 시기와 무관하게 익스포저의 남은 존속기간에 대한 기대신용손실(전체기간 기대신용손실)을 측정하도록 요구됩니다.

매출채권에 대하여 연결회사는 기대신용손실 계산에 간편법을 적용하고 있습니다. 따라서, 연결회사는 신용위험의 변동을 추적하지 않는 대신에, 각 결산일에 전체기간기대신용손실에 해당하는 금액으로 손실총당금을 인식합니다. 연결회사는 특정 채무자에 대한 미래전망정보와 경제적 환경을 반영하여 조정된 과거 신용손실 경험에 근거하여 총당금 설정률표를 설정합니다.

### 금융부채의 회계정책에 대한 기술

## (2) 금융부채

### 1) 최초 인식과 측정

금융부채는 최초 인식 시점에 당기손익-공정가치 측정 금융부채, 대출과 차입, 미지급금 또는 효과적인 위험회피 수단으로 지정된 파생상품으로 적절하게 분류됩니다.

모든 금융부채는 최초에 공정가치로 인식되고, 대여금, 차입금 및 미지급금의 경우에는 직접 관련된 거래원가를 차감합니다.

연결회사의 금융부채는 매입부채와 기타 미지급금, 당좌차월을 포함한 대여 및 차입과 파생상품부채를 포함합니다.

### 2) 후속 측정

금융부채의 측정은 아래에서 언급된 분류에 따릅니다.

#### ㄱ. 당기손익-공정가치 측정 금융부채

당기손익-공정가치 측정 금융부채는 단기매매금융부채와 최초 인식 시점에 당기손익-공정가치로 측정하도록 지정된 금융부채를 포함합니다.

금융부채가 단기간 내에 재매입되는 경우에는 단기매매항목으로 분류됩니다. 이 범주는 또한 기업 회계기준서 제1109호에서 정의된 위험회피관계에 있는 위험회피수단으로 지정되지 않은 파생상품을 포함합니다. 또한 분리된 내재파생상품은 위험회피에 효과적인 수단으로 지정되지 않았다면 단기매매항목으로 분류됩니다.

단기매매항목인 금융부채에서 발생하는 손익은 당기손익으로 인식됩니다.

당기손익-공정가치 항목으로 지정된 금융부채는 기업회계기준서 제1109호의 기준을 충족하는 경우에 최초 인식 시점에만 지정됩니다. 연결회사는 어떤 금융부채도 당기손익-공정가치 항목으로 지정하지 않았습니다.

#### ㄴ. 대여금 및 차입금

최초 인식 이후에, 이자부 대여금과 차입금은 후속적으로 유효이자율법을 사용하여 상각후원가로 측정됩니다. 부채가 제거되거나 유효이자율 상각 절차에 따라 발생하는 손익은 당기손익으로 인식됩니다.

상각후원가는 유효이자율의 필수적인 부분인 수수료나 원가에 대한 할인이나 할증액을 고려하여 계산됩니다.

### 3) 제거

금융부채는 지급 의무의 이행, 취소, 또는 만료된 경우에 제거됩니다. 기존 금융부채가 대여자는 동일하지만 조건이 실질적으로 다른 금융부채에 의해 교환되거나, 기존 부채의 조건이 실질적으로 변경된 경우에, 이러한 교환이나 변경은 최초의 부채를 제거하고 새로운 부채를 인식하게 합니다. 각 장부금액의 차이는 당기손익으로 인식합니다.

## 금융상품 상계의 회계정책에 대한 기술

### (3) 금융상품의 상계

금융자산과 금융부채는 인식한 자산과 부채에 대해 법적으로 집행 가능한 상계 권리를 현재 가지고 있거나, 차액으로 결제하거나 자산을 실현하는 동시에 부채를 결제할의도가 있는 경우에 재무상태표에서 상계하여 순액으로 표시됩니다.

#### 공정가치측정의 회계정책에 대한 기술

## 2-9 공정가치 측정

연결회사는 금융상품을 보고기간말 현재의 공정가치로 평가하고 있습니다. 공정가치로 측정되거나 공정가치가 공시되는 금융상품의 공정가치에 대한 공시는 다음의 주석에 설명되어 있습니다.

- 공정가치 측정 서열체계의 양적 공시 - 주석 27
- 비상장지분증권 투자 - 주석 9
- 금융상품(상각후원가로 계상하는 상품 포함) - 주석 27

공정가치는 측정일에 시장참여자 사이의 정상거래에서 자산을 매도하면서 수취하거나 부채를 이전하면서 지급하게 될 가격입니다. 공정가치 측정은 자산을 매도하거나 부채를 이전하는 거래가 다음 중 어느 하나의 시장에서 이루어지는 것으로 가정하고 있습니다.

- 자산이나 부채의 주된 시장
  - 자산이나 부채의 주된 시장이 없는 경우에만 가장 유리한 시장
- 연결회사는 주된 (또는 가장 유리한) 시장에 접근할 수 있어야 합니다.

자산이나 부채의 공정가치는 시장참여자가 경제적으로 최선의 행동을 한다는 가정하에 시장참여자가 자산이나 부채의 가격을 결정할 때 사용하는 가정에 근거하여 측정하고 있습니다.

비금융자산의 공정가치를 측정하는 경우에는 시장참여자가 경제적 효익을 창출하기 위하여 그 자산을 최고 최선으로 사용하거나 혹은 최고 최선으로 사용할 다른 시장참여자에게 그 자산을 매도하는 시장참여자의 능력을 고려하고 있습니다.

연결회사는 상황에 적합하며 관련된 관측가능한 투입변수의 사용을 최대화하고 관측가능하지 않은 투입변수의 사용을 최소화하면서 공정가치를 측정하는 데 충분한 자료를 이용할 수 있는 가치평가 기법을 사용하고 있습니다.

연결재무제표에서 공정가치로 측정되거나 공시되는 모든 자산과 부채는 공정가치 측정에 유의적인 투입변수에 근거하여 다음과 같은 공정가치 서열체계로 구분됩니다.

- 수준 1 - 동일한 자산이나 부채에 대한 접근가능한 활성시장의 (조정되지 않은) 공시 가격
- 수준 2 - 공정가치 측정에 유의적인 가장 낮은 수준의 투입변수가 직접적으로 또는 간접적으로 관측가능한 투입변수를 이용한 공정가치
- 수준 3 - 공정가치 측정에 유의적인 가장 낮은 수준의 투입변수가 관측가능하지 않은 투입변수를 이용한 공정가치

연결재무제표에 반복적으로 공정가치로 측정되는 자산과 부채에 대하여 연결회사는 매 보고기간 말 공정가치 측정에 유의적인 가장 낮은 수준의 투입변수에 기초한 분류에 대한 재평가를 통해 서열체계의 수준 간의 이동이 있는지 판단합니다.

공정가치 공시 목적상 연결회사는 성격과 특성 및 위험에 근거하여 자산과 부채의 분류를 결정하고 공정가치 서열체계의 수준을 결정하고 있습니다.

### 재고자산 측정의 회계정책에 대한 기술

## 2-10 재고자산

연결회사는 재고자산을 취득원가와 순실현가능가치 중 낮은 금액으로 평가하고 있습니다. 재고자산의 취득원가는 매입원가, 전환원가 및 재고자산을 현재의 장소에 현재의 상태로 이르게 하는 데 발생한 기타원가를 포함하고 있으며, 재고자산의 단위원가는 이동평균법으로 결정하고 있습니다. 한편, 순실현가능가치는 정상적인 영업과정의 예상 판매가격에서 예상되는 추가 완성원가와 판매비용을 차감한 금액으로 산정하고 있습니다.

### 유형자산의 회계정책에 대한 기술

#### 2-11 유형자산

연결회사는 건설중인자산은 취득원가에서 손상차손누계액을 차감한 잔액으로, 유형자산은 취득원가에서 감가상각누계액과 손상차손누계액을 차감한 잔액으로 표시하고 있습니다. 이러한 원가에는 자산의 인식요건을 충족한 대체원가 및 장기건설 프로젝트의 차입원가를 포함하고 있습니다. 유형자산의 주요 부분이 주기적으로 교체될 필요가 있는 경우 연결회사는 그 부분을 개별자산으로 인식하고 해당 내용연수동안 감가상각하고 있습니다. 또한 종합검사원가와 같이 자산의 인식요건을 충족하는 경우에는 유형자산의 장부금액에 포함되어 있으며, 모든 수선 및 유지비용은 발생시점에 당기손익에 반영하고 있습니다. 유형자산의 잔존가치, 내용연수 및 감가상각방법은 적어도 매 회계연도 말에 재검토하고, 변경시 변경효과는 전진적으로 인식합니다.

연결회사는 유형자산에 대하여 아래의 내용연수에 따라 정액법으로 감가상각하고 있습니다.

	유형자산															
	건물			구축물			기계장치			공구 기구 비용			차량운반구			
	범위		범위 한계	범위 한계		범위 한계	범위 한계		범위 한계	범위 한계		범위 한계	범위 한계		범위 한계	
추정내용연수	하위범위	상위범위		하위범위	상위범위		하위범위	상위범위		하위범위	상위범위		하위범위	상위범위		하위범위
감가상각방법, 유형자산	17년	52년	20년	40년		4년	5년		4년	5년		4년	5년			

### 리스의 회계정책에 대한 기술

## 2-12 리스

연결회사는 계약에서 대가와 교환하여, 식별되는 자산의 사용 통제권을 일정기간 이전하게 하는지를 고려하여 계약의 약정시점에, 계약자체가 리스인지, 계약이 리스를 포함하는지를 판단합니다.

### (1) 리스이용자로서의 연결회사

연결회사는 단기리스와 소액 기초자산 리스를 제외한 모든 리스에 대하여 하나의 인식 과 측정 접근법을 적용합니다. 연결회사는 리스로 지급의무를 나타내는 리스부채와 기초자산의 사용권을 나타내는 사용권자산을 인식합니다.

연결회사는 리스개시일(즉, 기초자산이 사용가능한 시점)에 사용권자산을 인식합니다. 사용권자산은 원가로 측정하고, 후속 측정 시 원가모형을 적용하였습니다. 원가모형을 적용하기 위하여 감가상각누계액과 손상차손누계액을 차감하고, 리스부채의 재측정에 따른 조정을 반영합니다. 사용권자산의 원가는 인식된 리스부채 금액, 최초직접원가, 그리고 받은 리스 인센티브를 차감한 리스개시일이나 그 전에 지급한 리스료를 포함합니다. 사용권자산은 리스기간과 대상자산의 추정된 내용연수 중 짧은 기간에 걸쳐 정액기준으로 감가상각됩니다.

리스기간 종료시점에 연결회사에 기초자산의 소유권이 이전되는 경우나 사용권자산의 원가에 연결회사가 매수선택권을 행사할 것임이 반영되는 경우, 감가상각은 자산의 기초자산의 추정된 내용연수를 사용하여 계산됩니다.

사용권자산도 손상의 대상이 되며 주석 2-15. 비금융자산의 손상에 대한 회계정책에서 설명하였습니다.

리스 개시일에, 연결회사는 리스기간에 걸쳐 지급될 리스료의 현재가치로 리스부채를 측정합니다. 리스료는 고정리스료(실질적인 고정리스료를 포함하고, 받을 리스 인센티브는 차감), 지수나 요율에 따라 달라지는 변동리스료 및 잔존가치보증에 따라 지급될 것으로 예상되는 금액으로 구성됩니다. 리스료는 또한 연결회사가 매수선택권을 행사할 것이 상당히 확실한 경우에 그 매수선택권의 행사가격과 리스기간이 연결회사의 종료선택권 행사를 반영하는 경우에 그 리스를 종료하기 위하여 부담하는 금액을 포함합니다.

지수나 요율에 따라 달라지는 변동리스료가 아닌 변동리스료는 (재고자산을 생산하는데 발생한 것이 아니라면) 리스료 발생을 유발하는 사건 또는 조건이 발생한 기간의 비용으로 인식합니다.

연결회사는 리스료의 현재가치를 계산할 때, 리스의 내재이자율을 쉽게 산정할 수 없기 때문에 리스개시일의 증분차입이자율을 사용합니다. 리스개시일 이후 리스부채 금액은 이자를 반영하여 증가하고 지급한 리스료를 반영하여 감소합니다. 또한, 리스부채의 장부금액은 리스기간의 변경, 리스료의 변경(예를 들어, 리스료를 산정할 때 사용한 지수나 요율의 변동으로 생기는 미래 리스료의 변동) 또는 기초자산을 매수하는 선택권 평가에 변동이 있는 경우 재측정됩니다.

연결회사의 리스부채는 이자부 차입금에 포함됩니다 (주석 27 참조).

연결회사는 기계장치와 설비의 리스에 단기리스(즉, 이러한 리스는 리스기간이 리스개시일로부터 12개월 이하이고 매수선택권을 포함하지 않음)에 대한 인식 면제 규정을 적용합니다. 또한 연결회사는 소액자산으로 간주되는 사무용품의 리스에 소액자산 리스에 대한 인식 면제 규정을 적용합니다. 단기리스와 소액자산 리스에 대한 리스료는 리스기간에 걸쳐 정액기준으로 비용으로 인식합니다.

## 차입원가의 회계정책에 대한 기술

### 2-13 차입원가

의도된 용도로 사용하거나 판매가능한 상태에 이르게 하는 데 상당한 기간을 필요로 하는 자산의 취득, 건설 또는 생산과 직접 관련된 차입원가는 당해 자산 원가의 일부로 자본화하고 있으며, 기타 차입원가는 발생시 비용으로 계상하고 있습니다.

## 무형자산 및 영업권의 회계정책에 대한 기술

## 2-14 무형자산

연결회사는 개별적으로 취득한 무형자산은 취득원가로 계상하고 사업결합으로 취득하는 무형자산은 매수시점의 공정가치로 계상하며 최초취득 이후 상각누계액과 손상차손누계액을 직접 차감하여 표시하고 있습니다. 한편, 개발비를 제외한 내부적으로 창출된 무형자산은 발생시점에 당기손익에 반영하고 있습니다.

무형자산은 유한한 내용연수를 가진 무형자산과 비한정 내용연수를 가진 무형자산으로 구분되는 바, 유한한 내용연수를 가진 무형자산은 해당 내용연수에 걸쳐 상각하고 손상징후가 파악되는 경우 손상여부를 검토하고 있습니다. 또한, 내용연수와 상각방법은 매 회계연도말에 그 적정성을 검토하고 있으며, 예상 사용기간의 변경이나 경제적효익의 소비형태 변화 등으로 인하여 변경이 필요한 경우에는 추정의 변경으로 회계처리하고 있습니다. 무형자산상각비는 해당 무형자산의 기능과 일관된 비용항목으로 당기손익에 반영하고 있습니다.

한편, 비한정 내용연수를 가진 무형자산은 상각하지 아니하되, 매년 개별적으로 또는 현금창출단위에 포함하여 손상검사를 수행하고 있습니다. 또한, 매년 해당 무형자산에 대하여 비한정 내용연수를 적용하는 것이 적절한지를 검토하고 적절하지 않은 경우 전진적인 방법으로 유한한 내용연수로 변경하고 있습니다.

연결회사는 무형자산 제거시 순매각금액과 장부금액의 차이로 인한 손익은 제거시점의 당기손익에 반영하고 있습니다.

### (1) 연구개발비

연결회사는 연구에 대한 지출을 발생시점에 비용으로 인식하고 있습니다. 다만, 개별프로젝트와 관련된 개발비의 경우, i) 무형자산을 사용하거나 판매하기 위해 그 자산을 완성할 수 있는 기술적 실현가능성을 제시할 수 있고, ii) 무형자산을 완성하여 사용하거나 판매하려는 의도와 능력이 있으며, iii) 이를 위한 충분한 자원이 확보되어 있고, iv) 무형자산이 어떻게 미래경제적효익을 창출할 수 있는지를 제시할 수 있으며, v) 개발단계에서 발생한 무형자산 관련 지출을 신뢰성 있게 측정할 수 있는 경우에 한하여 무형자산으로 계상하고 있습니다.

### (2) 영업권

영업권은 취득시점에 취득하는 종속기업의 순식별가능자산에 대한 연결회사의 지분에 해당하는 공정가치를 초과하여 지급한 대가에 해당하며 무형자산으로 계상하고 있습니다.

### (3) 특허권 및 회원권 등

특허권은 정부로부터 7~10년동안 사용을 허가 받았으며 종료시점에 갱신권한이 부여되어 있습니다. 산업재산권 및 소프트웨어는 각각 5년 및 4~5년 동안 사용이 가능합니다. 한편, 연결회사는 반영구적으로 사용할 목적으로 회원권을 취득하였으며 장기간 보유할 것으로 예상되므로 비한정 내용연수를 적용하고 있습니다.

한정된 내용연수를 가지는 다음의 무형자산은 추정내용연수동안 정액법으로 상각됩니다.



영업권 이외의 무형자산											
특허권			산업재산권			기타의무형자산			소프트웨어		
범위		범위 합계	범위 합계		범위 합계	범위 합계		범위 합계	범위 합계		범위 합계
하위범위	상위범위		하위범위	상위범위		하위범위	상위범위		하위범위	상위범위	
추정내용연수	7년	10년			5년			5년	4년	5년	
상각방법, 영업권 이외의 무형자산			정액법		정액법			정액법			정액법

## 비금융자산 손상의 회계정책에 대한 기술

### 2-15 비금융자산의 손상

연결회사는 매 보고기간말에 자산의 손상을 시사하는 징후가 존재하는지 검토하고 있습니다. 그러한 징후가 존재하는 경우 또는 매년 자산에 대한 손상검사가 요구되는 경우, 연결회사는 자산의 회수가능액을 추정하고 있습니다. 자산의 회수가능액은 자산 또는 현금창출단위의 순공정가치와 사용가치 중 큰 금액이며, 개별자산별로 결정하나 해당 개별자산의 현금유입이 다른 자산이나 자산집단의 현금유입과 거의 독립적으로 창출되지 않는 경우, 해당 개별자산이 속한 현금창출단위별로 결정됩니다. 자산의 장부금액이 회수가능액을 초과하는 경우, 자산은 손상된 것으로 보며 자산의 장부금액을 회수가능액으로 감소시키고 있습니다.

사용가치는 해당 자산의 기대 미래현금흐름의 추정치를 화폐의 시간가치와 해당 자산의 위험에 대한 시장의 평가를 반영한 세전할인율로 할인한 현재가치로 평가하고 있습니다. 순공정가치는 공개 시장에서 거래되는 종속기업들의 주가 또는 다른 이용가능한 공정가치 평가지표 등을 사용한 적절한 평가모형을 사용하여 결정하고 있습니다.

연결회사는 개별자산이 배부된 각각의 현금흐름창출단위에 대하여 작성된 구체적인 재무예산/예측을 기초로 손상금액을 계산하고 있습니다. 재무예산/예측은 일반적으로 5년간의 기간을 다루며 더 긴 기간에 대해서는 장기성장률을 계산하여 5년 이후의 기간에 적용하고 있습니다.

손상차손은 손상된 자산의 기능과 일관된 비용항목으로 당기손익에 반영하고 있습니다. 다만, 재평가모형을 적용하는 자산으로서 이전에 인식한 재평가잉여금이 있는 경우에는 이전 재평가금액을 한도로 재평가잉여금과 상계하고 있습니다.

매 보고기간말에 영업권을 제외한 자산에 대하여 과거에 인식한 자산의 손상차손이 더 이상 존재하지 않거나 감소하였다는 것을 시사하는 징후가 있는지를 평가하며, 그러한 징후가 있는 경우 해당 자산의 회수가능액을 추정하고 있습니다. 이들 자산의 손상차손은 직전 손상차손의 인식시점 이후 해당 자산의 회수가능액을 결정하는데 사용된 추정치에 변화가 있는 경우에 한하여 환입하고 있습니다. 이 경우 손상차손을 인식하지 않았을 경우의 자산의 장부금액의 상각 후 잔액을 한도로 장부금액을 회수가능액으로 증가시키고 이러한 손상차손환입은 당기손익에 반영하고 있습니다. 다만, 재평가모형을 적용하고 있는 자산의 경우에는 동 환입액을 재평가잉여금의 증가로 처리하고 있습니다.

다음의 자산에 대하여는 자산손상검사에 있어 각각의 기준이 추가적으로 적용되고 있습니다.

- 무형자산

연결회사는 비한정 내용연수를 가진 무형자산에 대하여 매년 개별 자산별 또는 현금창출단위별로 손상검사를 수행하고 있습니다.

### 매입채무 및 기타채무의 회계정책에 대한 기술

## 2-16 매입채무와 기타채무

매입채무와 기타채무는 연결회사가 보고기간말 전에 재화나 용역을 제공받았으나 지급되지않은 부채입니다. 매입채무와 기타채무는 지급기일이 보고기간 후 12개월 후가 아니라면 유동부채로 표시되었습니다.

### 총당부채의 회계정책에 대한 기술

#### 2-17 총당부채

연결회사는 과거사건의 결과로 현재의무(법적의무 또는 의제의무)가 존재하고, 해당 의무를 이행하기 위하여 경제적효익을 갖는 자원이 유출될 가능성이 높으며, 해당 의무의 이행에 소요되는 금액을 신뢰성 있게 추정할 수 있는 경우에 총당부채를 인식하고 있습니다. 총당부채를 결제하기 위하여 필요한 지출액의 일부 또는 전부를 제3자가 변제할 것이 예상되는 경우 연결회사가 의무를 이행한다면 변제를 받을 것이 거의확실하게 되는 때에 한하여 변제금액을 인식하고 별도의 자산으로 회계처리하고 있습니다. 총당부채와 관련하여 연결포괄손익계산서에 인식되는 비용은 제3자의 변제와 관련하여 인식한 금액과 상계하여 표시하고 있습니다.

화폐의 시간가치 효과가 중요한 경우 총당부채는 부채의 특유위험을 반영한 현행 세전 이자율로 할인하고 있습니다. 총당부채를 현재가치로 평가하는 경우, 기간 경과에따른 장부금액의 증가는 금융원가로 인식하고 있습니다.

##### (1) 판매보증총당부채

연결회사는 판매된 제품에 대한 품질보증, 하자보수 및 그에 따른 사후 서비스 등으로 인하여 향후 부담하게 될 비용을 추산하여 판매보증총당부채로 설정하고 있습니다.

##### (2) 온실가스배출권 및 배출부채

연결회사는 「온실가스 배출권의 할당 및 거래에 관한 법률」에 따라 설정된 온실가스 배출허용총량의 범위에서 개별 온실가스 배출업체에 할당되는 온실가스배출 허용량을 무료로 할당받고 있습니다. 동 배출권은 계획기간동안 매년 지급되고 있으며, 연결회사는 실제 배출량에 대응하여 동일한 수의 배출권을 제출하여야 합니다.

연결회사는 정부에서 무상으로 할당받은 배출권(이하 '무상할당 배출권'이라 한다)은영(0)으로 측정하여 인식하며 매입 배출권은 원가로 측정하여 인식하고 있습니다.

또한 배출권은 정부에 제출하거나 매각하는 때 연결재무상태표에서 제거하고 있습니다.

배출부채는 할당된 배출권을 실제 배출량이 초과할 때에만 인식하며, 배출원가는 영업원가로 인식하고 있습니다. 배출부채는 다음 1)과 2)를 더하여 측정하고 있습니다.

1) 정부에 제출할 해당 이행연도 분으로 보유한 배출권의 장부금액

2) 1)의 배출권 수량을 초과하는 배출량에 대해 해당 의무를 이행하는 데에 소요되는 지출에 대한 보고기간 말 현재 최선의 추정치

### 종업원급여의 회계정책에 대한 기술

## 2-18 종업원급여

### (1) 퇴직급여

연결회사의 퇴직연금제도는 확정기여제도와 확정급여제도로 구분됩니다.

확정기여제도는 연결회사가 고정된 금액의 기여금을 별도 기금에 지급하는 퇴직연금제도이며, 기여금은 종업원이 근무 용역을 제공했을 때 비용으로 인식됩니다.

연결회사는 확정급여퇴직연금제도를 운영하고 있으며, 확정급여제도의 급여원가는 예측단위적립방식을 이용하여 결정됩니다. 보험수리적손익, 순이자에 포함된 금액을 제외한 사외적립자산의 수익 및 순이자에 포함된 금액을 제외한 자산인식상한효과의 변동으로 구성된 재측정요소는 발생 즉시 기타포괄손익으로 인식하고 있으며 후속적으로 당기손익으로 재분류하지 아니하고 있습니다.

과거근무원가는 다음 중 이른 날에 비용으로 인식하고 있습니다.

- 제도의 개정이나 축소가 발생할 때
- 관련되는 구조조정원가나 해고급여를 인식할 때

순이자는 순확정급여부채(자산)에 할인율을 곱하여 결정하고 있습니다. 연결회사는 근무원가와 순확정급여부채의 순이자를 매출원가 및 판매비와관리비의 항목으로 당기손익으로 인식하고 있습니다.

확정급여제도와 관련하여 재무상태표에 계상된 부채는 보고기간말 현재 확정급여채무의 현재가치에서 사외적립자산의 공정가치를 차감한 금액입니다.

### (2) 기타장기종업원급여

연결회사는 장기 근속 임직원에게 장기종업원급여를 제공하고 있습니다. 이 급여를 받을 수 있는 권리는 주로 10년 이상의 장기간 근무한 임직원에게만 주어집니다. 기타장기종업원급여는 확정급여제도와 동일한 방법으로 측정되며, 근무원가, 기타장기종업원급여부채의 순이자 및 재측정요소는 당기손익으로 인식됩니다. 또한, 이러한 부채는 매년 독립적이고 적격한 보험계리사에 의해 평가됩니다.

## 자기주식의 회계정책에 대한 기술

### 2-19 자기주식

연결회사는 자기주식을 자본에서 차감하여 회계처리하고 있습니다. 자기주식의 취득매각, 발행 또는 취소에 따른 손익은 연결포괄손익계산서에 반영하지 않으며, 장부금액과 처분대가의 차이는 자본잉여금으로 회계처리하고 있습니다.

## 배당금의 회계정책에 대한 기술

### 2-20 현금배당

연결회사는 배당을 지급하기 위해 분배가 승인되고 더 이상 기업에게 재량이 없는 시점에 부채를 인식하고 있습니다. 주주에 대한 분배는 주주에 의한 승인을 필요로 합니다. 대응되는 금액은 자본에 직접 반영하고 있습니다.

## 수익인식 회계정책에 대한 기술

### 2-21 고객과의 계약에서 생기는 수익

#### (1) 재화의 판매

연결회사는 전자부품을 제조 판매하는 사업을 하고 있습니다. 고객과의 계약에서 연결회사는 재화의 통제가 고객에 이전되었을 때, 해당 재화 공급의 대가로 받을 권리를 갖게 될 것으로 예상하는 대가를 반영하는 금액으로 수익을 인식합니다. 재화의 판매 수익은 자산에 대한 통제가 고객에게 이전되는 시점인 일반적으로 재화의 인도 시점에 인식됩니다.

#### (2) 로열티 판매

연결회사는 로열티 계약에 대하여 계약기간 동안 고객에게 제품에 대한 노하우 등을 제공할 의무가 있으므로 이러한 수행의무에 배분된 거래가격의 일정량을 수익으로 인식합니다.

#### (3) 보증 의무

연결회사는 법의 요구에 따라 판매 시점에 결함이 존재하는 제품을 수리하는 보증을 제공하고 있습니다. 연결회사는 확신 유형의 보증만 제공하고 있으며, 이러한 확신 유형의 보증은 기업회계기준서 제1037호 '충당부채, 우발부채 및 우발자산'에 따라 회계처리합니다.

#### (4) 반품권에서 생기는 자산과 부채

반환제품회수권은 고객이 제품을 반품할 것으로 예상되는 제품을 회수할 연결회사의 권리입니다. 자산은 재고자산의 기존 장부금액에서 제품의 회수에 예상되는 원가와 반품된 제품의 가치의 잠재적인 감소를 차감하여 측정합니다. 연결회사는 반품 예상량의 변동과 반품될 제품에 대한 추가적인 가치 감소 예상을 반영하여 자산의 측정치를 갱신합니다.

환불부채는 고객으로부터 수령하였거나 수령할 대가의 일부 또는 전부를 반환할 의무입니다. 연결회사가 최종적으로 고객에 환불해야할 것으로 기대하는 금액으로 측정합니다. 연결회사는 환불부채의 추정과 그에 따른 거래가격의 변동을 매 회계기간말에 갱신합니다.

## 법인세의 회계정책에 대한 기술

## 2-22 법인세

### (1) 당기법인세

당기 및 과거기간의 당기법인세부채(자산)는 보고기간말까지 제정되었거나 실질적으로 제정된 세율(및 세법)을 사용하여, 과세당국에 납부할(과세당국으로부터 환급받을)것으로 예상되는 금액으로 측정하고 있습니다.

자본에 직접 반영되는 항목과 관련된 당기법인세는 자본에 반영되며 연결포괄손익계산서에 반영되지 않고 있습니다. 경영진은 주기적으로 관련 세법규정의 해석과 관련한 세무적 영향을 평가하여 필요한 경우 총당부채를 설정하고 있습니다.

### (2) 이연법인세

연결회사는 자산 및 부채의 재무보고 목적상 장부금액과 세무기준액의 차이인 일시적차이에 대하여 이연법인세자산과 이연법인세부채를 인식하고 있습니다.

연결회사는 다음의 경우를 제외하고 모든 가산할 일시적차이에 대하여 이연법인세부채를 인식하고 있습니다.

- 영업권을 최초로 인식할 때 이연법인세부채가 발생하는 경우
- 자산 또는 부채를 최초로 인식하는 거래로서 사업결합거래가 아니고 거래 당시 회계이익이나 과세소득에 영향을 미치지 아니하며, 거래 당시 동일한 금액으로 가산할 일시적차이와 차감할 일시적차이가 생기지 않는 경우
- 종속기업, 관계기업, 투자 및 공동약정 투자지분과 관련한 가산할 일시적차이로 서 동 일시적차이의 소멸시점을 통제할 수 있고, 예측가능한 미래에 일시적차이 가 소멸하지 않을 가능성이 높은 경우

또한, 연결회사는 다음의 경우를 제외하고는 차감할 일시적차이, 미사용 세액공제와 세무상결손금이 사용될 수 있는 과세소득의 발생가능성이 높은 경우 이연법인세자산을 인식하고 있습니다.

- 자산 또는 부채를 최초로 인식하는 거래로서 사업결합거래가 아니고 거래 당시 회계이익이나 과세소득에 영향을 미치지 아니하며, 거래 당시 동일한 금액으로 가산할 일시적차이와 차감할 일시적차이가 생기지 않는 경우
- 종속기업, 관계기업, 투자 및 공동약정 투자지분과 관련한 차감할 일시적차이로 서 동 일시적차이가 예측가능한 미래에 소멸할 가능성이 높지 않거나 동 일시적 차이가 사용될 수 있는 과세소득이 발생할 가능성이 높지 않은 경우

이연법인세자산의 장부금액은 매 보고기간말에 검토하며, 이연법인세자산의 일부 또는 전부에 대한 혜택이 사용되기에 충분한 과세소득이 발생할 가능성이 더 이상 높지않다면 이연법인세자산의 장부금액을 감액시키고 있습니다. 한편, 감액된 금액은 사용되기에 충분한 과세소득이 발생할 가능성이 높아지면 그 범위내에서 다시 환입하고 있습니다. 또한, 매 보고기간말마다 인식되지 않은 이연법인세자산에 대하여 재검토하여, 미래과세소득에 의해 이연법인세자산이 회수될 가능성이 높아진 범위까지 과거 인식되지 않은 이연법인세자산을 인식하고 있습니다.

이연법인세자산 및 부채는 보고기간말까지 제정되었거나 실질적으로 제정된 세율(및세법)에 근거하

여 당해 자산이 실현되거나 부채가 결제될 회계기간에 적용될 것으로 기대되는 세율을 사용하여 측정합니다.

당기손익 이외로 인식되는 항목과 관련된 당기법인세와 이연법인세는 당기손익 이외의 항목으로 인식하고 있습니다. 이연법인세 항목은 해당 거래에 따라서 기타포괄손익으로 인식하거나 자본에 직접 반영하고 있습니다.

연결회사는 당기법인세자산과 당기법인세부채를 상계할 수 있는 법적으로 집행가능한 권리를 가지고 있고 과세대상기업이 동일한 경우 혹은 과세대상기업은 다르지만 당기법인세부채와 자산을 순액으로 결제할 의도가 있거나, 유의적인 금액의 이연법인세부채가 결제되거나 이연법인세자산이 회수될 미래의 각 회계기간마다 자산을 실현하는 동시에 부채를 결제할 의도가 있는 경우에 이연법인세자산과 이연법인세부채가 동일한 과세당국과 관련이 있는 경우에만 이연법인세자산과 이연법인세부채를 상계하여 표시하고 있습니다.

## 정부보조금에 대한 회계정책에 대한 기술

### 2-23 정부보조금

정부보조금은 보조금의 수취와 정부보조금에 부가된 조건의 준수에 대한 합리적인 확신이 있을 때 공정가치로 인식됩니다. 자산관련보조금은 자산의 장부금액을 계산할 때 차감하여 표시되며, 수익관련보조금은 이연하여 정부보조금의 교부 목적과 관련된 비용에서 차감하여 표시됩니다.

## 배출권의 회계정책에 대한 기술

### 2-24 온실가스 배출권과 배출부채

#### (1) 의무를 이행하기 위하여 보유하는 배출권 및 배출부채

연결회사는 배출권 거래제에 따라 정부로부터 무상으로 할당받은 배출권은 영(0)으로 측정하여 인식하고, 매입 배출권은 매입원가에 취득과 직접 관련되어 정상적으로 발생하는 그 밖의 원가를 가산하여 취득원가로 인식합니다. 배출권은 원가에서 손상차손누계액을 차감한 금액을 장부금액으로 측정하며, 보고기간 말부터 1년 이내 정부에 제출할 부분은 유동자산으로 분류합니다.

배출부채는 정부에 배출권을 제출해야 하는 현재의무로서, 연결회사가 보유한 해당 이행연도분 배출권의 장부금액과 이를 초과하는 배출량에 대한 의무 이행에 소요되는 지출의 보고기간말 현재 최선의 추정치의 합으로 측정하며, 보고기간 말부터 1년 이내 결제될 부분은 유동부채로 분류합니다.

배출권은 정부에 제출·매각 하거나, 제출·매각에 사용할 수 없게 되어 더 이상 미래경제적 효익이 예상되지 않을 때 제거하고, 배출부채는 배출권을 정부에 제출할 때 제거합니다. 배출권과 배출부채는 각각 재무상태표에 '무형자산'과 '충당부채'로 분류합니다.

#### (2) 단기간의 매매차익을 얻기 위하여 보유하는 배출권

연결회사는 단기매매목적으로 보유하는 배출권은 유동자산으로 분류하여 공정가치로 측정하고 공정가치의 변동분은 당기손익으로 인식합니다. 공정가치 변동분과 처분손익은 기타수익·비용으로 분류합니다.

	재무제표표시 및 국제회계기준실무서2 중요성에 대한 판단 개정 - 회계정책공시	재무제표 표시 - 행사가격 조정 조건이 있는 금융부채 평가손익 공시	회계정책, 회계추정의 변경 및 오류 - 회계추정의 정의	법인세 - 단일거래에서 생기는 자산과 부채에 대한 이연법인세	법인세 - 국제조세개혁 - 필라2 모범규칙	보험계약 - 보험계약 제정
최초 적용하는 IFRS 명칭	(1) 기업회계기준서 제1001호 '재무제표 표시' 및 국제회계기준 실무서 2 '중요성에 대한 판단' 개정 - 회계정책 공시	(2) 기업회계기준서 제1001호 '재무제표 표시' 개정 - 행사가격 조정 조건이 있는 금융부채의 평가손익 공시	(3) 기업회계기준서 제1008호 '회계정책, 회계추정치 변경과 오류' 개정 - 회계추정치의 정의	(4) 기업회계기준서 제1012호 '법인세' 개정 - 단일 거래에서 생기는 자산과 부채에 관련되는 이연법인세	(5) 기업회계기준서 제1012호 '법인세' 개정 - 국제조세개혁 : 필라2 모범규칙	(6) 기업회계기준서 제1117호 '보험계약' 제정
최초 적용하는 IFRS의 경과규정에 따른 회계정책의 변경 여부에 대한 기술	회계정책의 공시에 대한 기업회계기준서 제1001호의 요구사항을 변경되어, '유의적인 회계정책'이라는 모든 용어가 '중요한 회계정책 정보'로 대체됩니다. 중요하지 않는 거래, 그 밖의 사건 또는 상황과 관련되는 회계정책 정보는 중요하지 않으면 공시되지 않을 수 있습니다. 회계정책 정보는 금액이 중요하지 않을지라도 관련되는 거래, 그 밖의 사건 또는 상황의 성격 때문에 중요할 수 있으나 중요한 거래, 그 밖의 사건 또는 상황과 관련되는 모든 회계정책 정보가 그 자체로 중요한 것은 아닙니다. 또한 국제회계기준위원회는 국제회계기준 실무서 2에 제시된 '중요성 과정의 4단계'의 적용을 설명하고 예시하기 위한 지침과 사례를 개발하였습니다. 해당 기준서의 개정이 연결재무제표에 미치는 중요한 영향은 없습니다.	발행자의 주가 변동에 따라 행사가격이 조정되는 조건이 있는 금융상품의 전부나 일부가 기업회계기준서 제1032호 '금융상품: 표시' 금융부채 정의 중 금융부채로 분류되는 경우에는 그 전환권이 나 신주인수권(또는 이를 포함하는 금융부채)에 대하여 보고기간에 발생한 평가손익(당기손익에 포함된 경우로 한정함) 등을 공시하고 있습니다. 해당 기준서의 개정이 연결재무제표에 미치는 중요한 영향은 없습니다.	회계추정의 변경에 대한 정의가 회계추정치의 정의로 대체됩니다. 회계추정치 변경은 새로운 정보나 새로운 상황의 전개에서 비롯될 수 있으며 오류수정으로 보지 않습니다. 회계추정치를 개발하기 위해 사용한 투입변수나 측정기법의 변경에 따른 영향은 전기오류수정에서 비롯되지 않는 한 회계추정치 변경입니다. 해당 기준서의 개정이 연결재무제표에 미치는 중요한 영향은 없습니다.	동일한 금액으로 가산할 일시적차이와 차감할 일시적차이를 생기기 하는 거래에는 최초인식 예외규정을 적용하지 않습니다. 적용가능한 세법에 따라 사업결합이 아니고 회계이익과 과세소득에 영향을 미치지 않는 거래를 최초로 인식할 때 같은 금액의 가산할 일시적차이와 차감할 일시적차이가 생길 수 있습니다. 기업회계기준서 개정에 따라 관련된 이연법인세 자산과 이연법인세 부채를 인식해야 하며, 이연법인세자산의 인식은 회수가능 조건을 따르게 됩니다. 개정사항은 표시되는 가장 이른 비교기간의 시작일 이후에 발생한 거래에 대하여 적용합니다. 해당 기준서의 개정이 연결재무제표에 미치는 중요한 영향은 없습니다.	경제협력개발기구(OECD)가 발표한 필라2 모범규칙을 시행하기 위하여 제정되었거나 실질적으로 제정된 세법 등에서 생기는 법인세에 기업회계기준서 제1012호 '법인세'를 적용한다는 점을 명확히 합니다. 다만 기업회계기준서 제1012호 '법인세'의 이연법인세 회계처리 요구사항에 한시적 예외 규정을 도입하여 필라2 법인세와 관련되는 이연법인세 자산 및 부채를 인식하지 아니하고 이에 대한 정보도 공시하지 아니합니다. 또한 동 개정사항에 따라 예외 규정을 적용하였다든 사실을 공시하며, 필라2법인세와 관련되는 당기법인세 비용(수익)은 별도로 공시합니다. 해당 기준서의 개정이 연결재무제표에 미치는 중요한 영향은 없습니다.	기업회계기준서 제1104호 '보험계약'을 대체하는 기업회계기준서 제1117호 '보험계약'은 보험계약의 인식, 측정, 표시 및 공시에 대한 원칙을 설정하고 있으며, 보험부채의 현행이행가치 측정, 발생주의에 따른 보험손익 인식, 보험손익과 투자손익의 구분표시 등을 주요 특징으로 합니다. 연결회사는 기업회계기준서 제1117호의 보험계약 정의를 충족하는 계약을 보유하고 있지 아니합니다. 해당 기준서의 개정이 연결재무제표에 미치는 중요한 영향은 없습니다.

미래기간에 영향을 미칠수 있는 최초 적용하는 IFRS의 경과 규정에 대한 설명	해당 기준서의 개정 이 연결재무제표에 미치는 중요한 영향은 없습니다.	해당 기준서의 개정 이 연결재무제표에 미치는 중요한 영향은 없습니다.	해당 기준서의 개정 이 연결재무제표에 미치는 중요한 영향은 없습니다.	해당 기준서의 개정 이 연결재무제표에 미치는 중요한 영향은 없습니다.	해당 기준서의 개정 이 연결재무제표에 미치는 중요한 영향은 없습니다.	해당 기준서의 개정 이 연결재무제표에 미치는 중요한 영향은 없습니다.
---------------------------------------------	----------------------------------------	----------------------------------------	----------------------------------------	----------------------------------------	----------------------------------------	----------------------------------------

	유동 또는 비유동으로 부채 분류	부채의 유동/비유동 분류, 약정사항이 있는 비유동부채	현금흐름표, 금융상품 : 공시 개정 - 공급자 금융약정에 대한 정보 공시	리스개정 - 판매후리스에서 생기는 리스부채	재무제표 표시 개정 ? 가상자산 공시
새로운 한국채택국제 회계기준의 명칭	(1) 기업회계기준서 제1001호 '재무제표 표시' (2020년 개정) - 부채의 유동/비유동 분류	(2) 기업회계기준서 제1001호 '재무제표 표시' (2023년 개정) - 약정사항이 있는 비유동부채	(3) 기업회계기준서 제1007호 '현금흐름표' 및 기업회계기준서 제1107호 '금융상품 공시' 개정 - 공급자금융약정	(4) 기업회계기준서 제1116호 '리스' 개정 - 판매후리스에서 발생하는 리스부채	(5) 기업회계기준서 제1001호 '재무제표 표시' 2023년 개정 - 가상자산 공시



<p>예정된 회계정책의 변경의 성격에 대한 기술</p>	<p>동 개정사항은 유동부채와 비유동부채의 분류는 보고기간말에 존재하는 기업의 권리에 근거한다는 점을 명확히 하고 기업이 부채의 결제를 연기할 수 있는 권리를 행사할지 여부에 대한 기대와는 무관하다는 점을 강조합니다. 그리고 보고기간말에 차입약정을 준수하고 있다면 해당 권리가 존재한다고 설명하고 결제는 현금, 지분상품, 그 밖의 자산 또는 용역을 거래 상대방에게 이전하는 것으로 그 정의를 명확히 합니다.</p> <p>동 개정사항은 2024년 1월 1일 이후 최초로 시작하는 회계연도의 개시일 이후 소급적으로 적용되며 조기적용이 허용됩니다. 동 개정사항을 조기적용하는 경우에는 2023년 개정사항도 조기적용 하여야 합니다. 연결회사는 동 개정으로 인한 재무제표의 영향을 검토 중에 있습니다.</p>	<p>동 개정사항은 보고기간말 이전에 준수해야 하는 차입약정의 특정 조건(이하 '약정사항')만 보고기간 후 12개월 이상 부채의 결제를 연기할 수 있는 기업의 권리에 영향을 미친다고 규정합니다. 약정사항의 준수 여부가 보고기간 이후에만 평가되더라도, 이러한 약정사항은 보고기간말 현재 권리가 존재하는지에 영향을 미칩니다.</p> <p>또한 보고기간 이후에만 준수해야 하는 약정사항은 결제를 연기할 수 있는 권리에 영향을 미치지 않는다고 규정합니다. 하지만 부채의 결제를 연기할 수 있는 기업의 권리가 보고기간 후 12개월 이내에 준수하는 약정사항에 따라 달라진다면, 보고기간 후 12개월 이내에 부채가 상환될 수 있는 위험을 재무제표 이용자가 이해할 수 있도록 정보를 공시합니다. 이러한 정보에는 약정사항에 대한 정보(약정사항의 성격, 기업이 약정사항을 준수해야 하는 시점을 포함), 관련된 부채의 장부금액, 그리고 약정사항을 준수하기 어려울 수 있음을 나타내는 사실과 상황이 포함됩니다.</p> <p>동 개정사항은</p>	<p>기업회계기준서 제1007호 '현금흐름표'의 공시 목적에 재무제표이용자가 공급자 금융약정이 기업의 부채와 현금흐름에 미치는 영향을 평가할 수 있도록 공급자금융약정에 대한 정보를 공시해야 한다는 점을 추가합니다. 또한 기업회계기준서 제1107호 '금융상품 공시'를 개정하여 유동성위험 집중도에 대한 익스포저와 관련한 정보를 공시하도록 하는 요구사항의 예로 공급자금융약정을 추가하였습니다. '공급자금융약정'이라는 용어는 정의되지 않습니다. 대신 동 개정사항은 정보를 제공해야 하는 약정의 특성을 제시합니다.</p> <p>공시 목적을 이루기 위하여, 공급자금융약정에 대한 다음 내용을 통합하여 공시하여야 합니다.</p> <ul style="list-style-type: none"> <li>- 약정의 조건</li> <li>- 공급자금융약정에 해당하는 금융부채의 장부금액 및 그 금융부채와 관련하여 재무상태표에 표시되는 항목</li> <li>- 공급자금융약정에 해당하는 금융부채 중 공급자가 금융제공자에게서 이미 금액을 받은 부분에 해당하는 장부금액 및 그 금융부채와 관련하여 재무상태표에 표시되는 항목</li> </ul>	<p>기업회계기준서 제1115호 '고객과의 계약에서 생기는 수익'을 적용하여 판매회계처리 되는 판매후 리스에 대하여 후속측정 요구사항을 추가하였습니다. 동 개정사항은 리스개시일 후에 판매자-리스이용자가 계속 보유하는 사용권에 대해서는 판매자-리스이용자가 어떠한 차손익도 인식하지 않는 방식으로 '리스료'나 '수정 리스료'를 산정하도록 요구합니다.</p> <p>동 개정사항은 2024년 1월 1일 이후 최초로 시작되는 회계연도부터 적용되며, 조기적용이 허용됩니다. 연결회사는 동 개정으로 인한 연결재무제표의 영향을 검토 중에 있습니다.</p>	<p>가상자산 관련 거래에 대해 다른 기준서에서 요구하는 공시요구사항에 추가하여, 1) 가상자산을 보유하는 경우, 2) 가상자산을 고객 대신하여 보유하는 경우, 3) 가상자산을 발행하는 경우로 각각 구분하여 각 경우별로 공시해야 할 사항을 규정합니다.</p> <p>가상자산을 보유하는 경우 가상자산의 일반 정보, 적용한 회계정책, 가상자산별 취득 경로와 취득원가 및 당기말 공정가치 등에 대한 정보를 공시해야 합니다. 또한 가상자산을 발행한 경우 발행한 가상자산과 관련된 기업의 의무 및 의무 이행상황, 매각한 가상자산의 수익인식시기 및 금액, 발행 후 보유 중인 가상자산의 수량과 중요한 계약내용 등을 공시하여야 합니다. 동 개정사항은 2024년 1월 1일 이후 최초로 시작되는 회계연도부터 적용되며 조기적용이 허용됩니다. 연결회사는 동 개정으로 인한 연결재무제표의 영향을 검토 중에 있습니다.</p>
--------------------------------	---------------------------------------------------------------------------------------------------------------------------------------------------------------------------------------------------------------------------------------------------------------------------------------------------------------------------------------------------------------------------------------------------------	--------------------------------------------------------------------------------------------------------------------------------------------------------------------------------------------------------------------------------------------------------------------------------------------------------------------------------------------------------------------------------------------------------------------------------------------------------------------------------------------------------------------------------------	--------------------------------------------------------------------------------------------------------------------------------------------------------------------------------------------------------------------------------------------------------------------------------------------------------------------------------------------------------------------------------------------------------------------------------------------------------------------------------------------------------------------------------------------------------------------------------------------	----------------------------------------------------------------------------------------------------------------------------------------------------------------------------------------------------------------------------------------------------------------------------------------------------------------	-------------------------------------------------------------------------------------------------------------------------------------------------------------------------------------------------------------------------------------------------------------------------------------------------------------------------------------------------------------------------------------------------------------------------------------------------------------------

		<p>2024년 1월 1일 이후 최초로 시작하는 회계연도의 개시일 이후 소급적으로 적용되며 조기적용이 허용됩니다. 동 개정사항을 조기적용하는 경우에는 2020년 개정사항도 조기적용하여야 합니다. 연결회사는 동 개정으로 인한 재무제표의 영향을 검토 중에 있습니다.</p>	<p>목</p> <ul style="list-style-type: none"> <li>- 공급자금융약정에 해당하는 금융부채의 지급기일 범위와 공급자금융약정에 해당하지 않는 비교 가능한 매입채무의 지급기일 범위</li> <li>- 공급자금융약정에 해당하는 금융부채 장부금액의 비현금 변동 유형과 영향</li> <li>- 유동성위험정보</li> </ul> <p>동 개정사항은 2024년 1월 1일 이후 최초로 시작되는 회계연도부터 적용되며, 동 개정사항에는 최초로 적용하는 회계연도에 대한 구체적인 경과 규정을 포함합니다. 또한 조기적용이 허용됩니다. 연결회사는 동 개정으로 인한 연결재무제표의 영향을 검토 중에 있습니다.</p>		
새로운 한국채택국제 회계기준의 의무 적용 일	2024-01-01	2024-01-01	2024-01-01	2024-01-01	2024-01-01
새로운 IFRS의 최초 적용이 재무제표에 미칠 것으로 예상되는 영향에 관한 내용	연결회사는 동 개정으로 인한 연결재무제표의 영향을 검토 중에 있습니다.	연결회사는 동 개정으로 인한 연결재무제표의 영향을 검토 중에 있습니다.	연결회사는 동 개정으로 인한 연결재무제표의 영향을 검토 중에 있습니다.	연결회사는 동 개정으로 인한 연결재무제표의 영향을 검토 중에 있습니다.	연결회사는 동 개정으로 인한 연결재무제표의 영향을 검토 중에 있습니다.

**중요한 회계추정 및 가정**

## 2-27 중요한 회계추정 및 가정

연결재무제표 작성에는 미래에 대한 가정 및 추정이 요구되며 경영진은 연결회사의 회계정책을 적용하기 위해 판단이 요구됩니다. 추정 및 가정은 지속적으로 평가되며, 과거 경험과 현재의 상황에 비추어 합리적으로 예측가능한 미래의 사건을 고려하여 이루어집니다. 회계추정의 결과가 실제 결과와 동일한 경우는 드물 것이므로 중요한 조정을 유발할 수 있는 유의적인 위험을 내포하고 있습니다.

다음 회계연도에 자산 및 부채 장부금액의 조정에 영향을 미칠 수 있는 경영진 판단과 유의적 위험에 대한 추정 및 가정은 다음과 같습니다. 일부 항목에 대한 유의적인 판단 및 추정에 대한 추가적인 정보는 개별 주석에 포함되어 있습니다.

### (1) 비금융자산의 손상

연결회사는 매 보고기간말에 모든 비금융자산에 대하여 손상징후의 존재 여부를 평가하고 있습니다. 영업권과 비한정 내용연수의 무형자산에 대해서는 매년 또는 손상징후가 있는 경우에 손상검사를 수행하며 기타 비금융자산에 대해서는 장부금액이 회수가능하지 않을 것이라는 징후가 있을 때 손상검사를 수행합니다. 사용가치를 계산하기 위하여 경영진은 해당 자산이나 현금창출단위로부터 발생하는 미래기대현금흐름을 추정하고 동 미래기대현금흐름의 현재가치를 계산하기 위한 적절한 할인율을선택하여야 합니다.

### (2) 이연법인세자산

세무상결손금이 사용될 수 있는 미래과세소득의 발생가능성이 높은 경우 그 범위 안에서 미사용 세무상결손금에 대하여 이연법인세자산을 인식합니다. 연결회사의 경영진은 향후 세금전략과 세무이익의 발생시기 및 수준에 근거하여 인식가능한 이연법인세자산 금액을 결정하기 위하여 주요한 판단을 수행합니다.

### (3) 순확정급여부채

확정급여채무의 현재가치는 보험수리적 평가방법을 통해 결정됩니다. 보험수리적 평가 방법의 적용을 위해서는 다양한 가정을 세우는 것이 필요하며, 이러한 가정의 설정은 할인율, 미래임금 상승율 및 사망율의 결정 등을 포함합니다. 평가방법의 복잡성과 기본 가정 및 장기적인 성격으로 인해 확정급여채무는 이러한 가정들에 따라 민감하게 변동됩니다. 모든 가정은 매 보고기간말마다 검토됩니다.

### (4) 금융상품의 공정가치

활성시장이 없는 금융상품의 공정가치는 현금흐름할인법을 포함한 평가기법을 적용하여 산정하고 있습니다. 이러한 평가기법에 사용된 입력요소에 관측가능한 시장의 정보를 이용할 수 없는 경우, 공정가치의 산정에 상당한 추정이 요구됩니다. 이러한 판단에는 유동성 위험, 신용위험, 변동성에 대한 입력변수의 고려가 포함됩니다. 이러한 요소들의 변화는 금융상품의 공정가치에 영향을 줄 수 있습니다.

## 재무제표의 승인에 대한 공시

2-28 재무제표 확정일과 기관

연결회사의 연결재무제표는 정기주주총회 제출을 위하여 2024년 1월 31일의 이사회에서 승인되었습니다.

3. 영업부문정보 (연결)

영업부문에 대한 공시

3-1 영업부문에 대한 일반정보

연결회사의 영업부문은 총 3개의 제조사업부문으로 구성되어 있으며, 각 사업부문의 제품 유형은 다음과 같습니다.

- 컴포넌트사업부문: 수동소자(MLCC, Inductor, Chip Resistor 등)
- 광학통신솔루션사업부문: 카메라모듈, 통신모듈
- 패키지솔루션사업부문: 반도체 패키지 기관

당기

(단위 : 백만원)

	기업 전체 총계			기업 전체 총계 합계
	영업부문			
	컴포넌트	광학통신솔루션	패키지솔루션	
매출액	3,903,022	3,289,048	1,717,378	8,909,448
감가상각비	492,187	88,844	184,356	765,387
무형자산상각비	20,842	20,288	6,558	47,688
감가상각비, 사용권자산	14,620	6,229	2,747	23,596
영업이익	361,594	101,231	176,599	639,424
자산손상	0	35,432	0	35,432

전기

(단위 : 백만원)

	기업 전체 총계			기업 전체 총계 합계
	영업부문			
	컴포넌트	광학통신솔루션	패키지솔루션	
매출액	4,132,283	3,203,950	2,088,319	9,424,552
감가상각비	569,900	120,965	116,595	807,460
무형자산상각비	19,115	19,520	6,486	45,121
감가상각비, 사용권자산	16,295	6,278	3,646	26,219
영업이익	607,739	110,448	464,649	1,182,836
자산손상				

당기

	삼성전자와 그 종속기업
수익(매출액)	2,873,200,000,000





유동국공채	0
유동미수수익	6,757,206
유동예치보증금	187,774
유동임차보증금	20,417,479
기타유동자산 합계	66,362,459
장기금융상품	19,143
비유동국공채	8,060
비유동미수수익	0
비유동예치보증금	0
비유동임차보증금	19,594,549
기타비유동자산 합계	19,621,752

당기

(단위 : 천원)

	공시금액
유동예수금	37,598,088
유동예수보증금	4,428,312
유동선수수익	3,481,010
기타유동부채 합계	45,507,410
비유동예수금	0
비유동예수보증금	0
비유동선수수익	0
기타비유동부채 합계	0

전기

(단위 : 천원)

	공시금액
유동예수금	39,309,133
유동예수보증금	5,701,399
유동선수수익	815,453
기타유동부채 합계	45,825,985
비유동예수금	0
비유동예수보증금	0
비유동선수수익	0
기타비유동부채 합계	0

당기

(단위 : 천원)

	단기금융상품	장기금융상품	금융자산, 분류 합계
금융기관	우리은행 외 1곳	우리은행 외 6곳	
사용이 제한된 금융자산	39,000,000	19,170	39,019,170

사용이 제한된 금융자산에 대한 설명	협력사 금융지원을 위한 상생펀드 등	당좌개설보증금	
---------------------	---------------------	---------	--

전기

(단위 : 천원)

	단기금융상품	장기금융상품	금융자산, 분류 합계
금융기관	우리은행 외 1곳	우리은행 외 6곳	
사용이 제한된 금융자산	39,000,000	19,143	39,019,143
사용이 제한된 금융자산에 대한 설명	협력사 금융지원을 위한 상생펀드 등	당좌개설보증금	

### 6. 매출채권및기타채권 (연결)

당기

(단위 : 천원)

	장부금액				장부금액 합계
	총장부금액		대손충당금		
	금융자산, 분류				
	매출채권	미수금	매출채권	미수금	
매출채권 및 기타유동채권	1,126,444,181	108,717,097		(151,837)	1,235,009,441
매출채권 및 기타비유동채권	0	280,820		(280,820)	0

전기

(단위 : 천원)

	장부금액				장부금액 합계
	총장부금액		대손충당금		
	금융자산, 분류				
	매출채권	미수금	매출채권	미수금	
매출채권 및 기타유동채권	990,685,140	65,464,436		(456,465)	1,055,693,111
매출채권 및 기타비유동채권	0	10,820		(10,820)	0

당기

(단위 : 천원)

	매출채권 및 기타채권
기초	467,285
기타의대손상각비(환입)	(31,355)
제각 등	(3,273)
기말	432,657

전기

(단위 : 천원)

	매출채권 및 기타채권
기초	730,146
기타의대손상각비(환입)	737,721
제각 등	(1,000,582)
기말	467,285



당기

(단위 : 천원)

금융자산의 손상자산 전체금액													금융자산의 손상자산 전체금액 합계
연계 미도래						연계 경과 미손상금액						연계상태 합계	
연계상태						연계상태 합계							
연계 미도래	30일 이내	31 ~ 180일	181 ~ 365일	365일 초과	연계상태 합계	연계 미도래	30일 이내	31 ~ 180일	181 ~ 365일	365일 초과	연계상태 합계	연계상태 합계	
매출채권 및 기타채권	1,147,232,559						50,849,850	13,198,674	24,063,760	187,255	88,209,539	1,235,442,098	
채권, 미환입현금흐름													

전기

(단위 : 천원)

금융자산의 손상자산 전체금액													금융자산의 손상자산 전체금액 합계
연계 미도래						연계 경과 미손상금액						연계상태 합계	
연계상태						연계상태 합계							
연계 미도래	30일 이내	31 ~ 180일	181 ~ 365일	365일 초과	연계상태 합계	연계 미도래	30일 이내	31 ~ 180일	181 ~ 365일	365일 초과	연계상태 합계	연계상태 합계	
매출채권 및 기타채권	1,006,175,264						39,023,193	10,197,532	370,078	394,329	49,985,132	1,056,160,396	
채권, 미환입현금흐름													

**전부가 제거되지 않은 양도된 금융자산에 대한 공시**

연결회사는 당기 중 은행과의 매출채권 팩토링 계약을 통해 매출채권을 할인하였습니다. 연결회사가 매출채권 팩토링 거래에서 제공한 매출채권은 채무자의 채무불이행시의 상환청구 등으로 대부분의 위험과 보상을 연결회사가 보유하는 경우, 금융자산의 제거요건을 충족하지 않아 제거되지 않았습니다. 이러한 거래에서 인식한 금융부채는 재무상태표에 단기차입금으로 분류되어 있습니다 (주석14 참조).

당기

(단위 : 천원)

	매출채권
할인된 매출채권의 장부금액	725,592,791
관련차입금의 장부금액	725,592,791

전기

(단위 : 천원)

	매출채권
할인된 매출채권의 장부금액	765,901,830
관련차입금의 장부금액	765,901,830

**할인된 매출채권의 장부금액에 대한 설명**

할인된 매출채권에는 연결회사 간의 매출채권이 포함되어 있습니다.

**7. 재고자산 (연결)**

당기

(단위 : 천원)

	총장부금액	재고자산 평가총당금	장부금액 합계
제품 및 상품	640,218,841	(41,646,868)	598,571,973
재공품	936,646,159	(17,285,891)	919,360,268
원재료	460,102,887	(5,673,980)	454,428,907
저장품	82,881,973	0	82,881,973
미착품	64,295,008	0	64,295,008
계	2,184,144,868	(64,606,739)	2,119,538,129

비용으로 인식한 재고자산			7,219,006,074
재고자산평가손실(환입)			(30,431,918)
계			7,188,574,156
기간동안 비용으로 인식한 재고자산의 원가에 대한 설명			중단영업비용이 포함되어 있습니다.

전기

(단위 : 천원)

	총장부금액	재고자산 평가총당금	장부금액 합계
제품 및 상품	733,068,939	(47,954,033)	685,114,906
재공품	822,003,887	(36,086,979)	785,916,908
원재료	337,288,033	(9,661,311)	327,626,722
저장품	69,437,432	0	69,437,432
미착품	33,483,610	0	33,483,610
계	1,995,281,901	(93,702,323)	1,901,579,578
비용으로 인식한 재고자산			7,155,915,530
재고자산평가손실(환입)			25,960,216
계			7,181,875,746
기간동안 비용으로 인식한 재고자산의 원가에 대한 설명			중단영업비용이 포함되어 있습니다.

### 8. 관계기업투자 (연결)

당기

(단위 : 천원)

전체 관계기업 투자금액									
관계기업									
스텝코주식회사			상성글로벌리서치			전체 관계기업 투자금액			
측정 전체									
	취득원가	장부금액	측정 합계	취득원가	장부금액	측정 합계	취득원가	장부금액	측정 합계
보유주식수			1,440,000			2,856,000			
지분율			0.300			0.238			
지분법적용 투자지분	7,200,000	47,310,582		14,280,000	19,168,797		21,480,000	66,479,379	
순자산지분가액			47,310,582			19,168,797			66,479,379
주된 사업장			한국			한국			
사용재무제표일			2023-12-31			2023-12-31			
관계기업 활동의 성격			반도체부품 제조, 판매			조사연구 및 인력개발용역			
유동자산			65,084,660			118,870,344			
비유동자산			170,085,118			66,501,823			
자산 계			235,169,778			185,372,167			
유동부채			55,589,440			87,335,754			

비유동부채		21,878,399		17,495,250		
부채 계		77,467,839		104,831,004		
자본 계		157,701,939		80,541,163		
매출액		179,188,069		219,537,369		
관계기업에서 수령한 배당금		0		0		
당기손익		(14,780,440)		(1,294,681)		
기타포괄손익		973,182		(669,996)		
총포괄손익		(13,807,258)		(1,964,677)		

전기

(단위 : 천원)

전체 관계기업 투자금액									
관계기업									
스템코주식회사			삼성글로벌리서치			전체 관계기업 투자금액			
측정 전체									
	취득원가	장부금액	측정 합계	취득원가	장부금액	측정 합계	취득원가	장부금액	측정 합계
보유주식수			1,440,000			2,856,000			
지분율			0.300			0.238			
지분법적용 투자지분	7,200,000	51,452,759		14,280,000	19,636,390		21,480,000	71,089,149	
순자산지분가액			51,452,759			19,636,390			71,089,149
주원 사업장			한국			한국			
사용재무제표일			2022-12-31			2022-12-31			
관계기업 활동의 성격			반도체부품 제조, 판매			조사연구 및 인력개발			
유동자산			58,910,989			113,024,754			
비유동자산			148,224,553			67,324,839			
자산 계			207,135,542			180,349,593			
유동부채			29,039,015			82,723,644			
비유동부채			6,587,329			15,120,109			
부채 계			35,626,344			97,843,753			
자본 계			171,509,198			82,505,840			
매출액			196,004,907			228,696,932			
관계기업에서 수령한 배당금			4,924,800			0			
당기손익			(10,652,025)			1,172,753			
기타포괄손익			2,331,857			(7,638,018)			
총포괄손익			(8,320,168)			(6,465,265)			

당기

(단위 : 천원)

	전체 관계기업 투자금액		전체 관계기업 투자금액 합계
	관계기업		
	스템코주식회사	삼성글로벌리서치	
기초	51,452,759	19,636,390	71,089,149
지분법손익	(4,434,132)	(308,134)	(4,742,266)
지분법 자본변동	291,955	(159,459)	132,496
배당금 수령액			
기말	47,310,582	19,168,797	66,479,378

전기

(단위 : 천원)

	전체 관계기업 투자금액		전체 관계기업 투자금액 합계
	관계기업		
	스탬코주식회사	삼성글로벌리서치	
기초	58,873,610	21,175,123	80,048,733
지분법손익	(3,195,607)	279,115	(2,916,492)
지분법 자본변동	699,556	(1,817,848)	(1,118,292)
배당금 수령액	(4,924,800)	0	(4,924,800)
기말	51,452,759	19,636,390	71,089,149

당기

(단위 : 천원)

	전체 관계기업 투자금액		
	관계기업		
	스탬코주식회사	삼성글로벌리서치	전체 관계기업 투자금액
관계기업 순자산	157,701,939	80,541,163	238,243,102
지분율	0.3000	0.2380	
순자산지분가액	47,310,582	19,168,797	66,479,379
장부금액	47,310,582	19,168,797	66,479,379

전기

(단위 : 천원)

	전체 관계기업 투자금액		
	관계기업		
	스탬코주식회사	삼성글로벌리서치	전체 관계기업 투자금액
관계기업 순자산	171,509,198	82,505,840	254,015,038
지분율	0.3000	0.2380	
순자산지분가액	51,452,759	19,636,390	71,089,149
장부금액	51,452,759	19,636,390	71,089,149

### 9. 공정가치측정금융자산 (연결)

당기

(단위 : 천원)

	취득원가	장부금액	합계
시장성 있는 금융자산	111,775,522		145,936,961
시장성 없는 금융자산	38,955,152		64,846,788
공정가치측정금융자산	150,730,674		210,783,749

전기

(단위 : 천원)

	취득원가	장부금액	합계
시장성 있는 금융자산			179,854,714
시장성 없는 금융자산			65,908,864







기타포괄손익-공정가치 측정금융자산평가손익 (법인세 효과)	9,501,423	(2,499,474)	7,001,949
기말 기타포괄손익누계 액	49,315,643	26,328,404	75,644,047

### 10. 유형자산 (연결)

부동산	토지						건물						기계장치						차량운반구						공구기구비품						건설중인자산 등						유형자산 합계					
	정수익	상각누계액	정수익	상각누계액	정수익	상각누계액	정수익	상각누계액	정수익	상각누계액	정수익	상각누계액	정수익	상각누계액	정수익	상각누계액	정수익	상각누계액	정수익	상각누계액	정수익	상각누계액	정수익	상각누계액	정수익	상각누계액	정수익	상각누계액	정수익	상각누계액												
당기말	206,484,586	0	206,484,586	2,758,225,755	885,657,695	1,872,568,060	174,325,822	185,222,295	89,798,412	7,466,295,150	13,358,224,264	1,328,951,714	6,262,649	14,577,515	1,286,121	461,194,281	1274,028,085	117,145,295	1,256,779,685	0	1,736,779,685	12,811,051,937	17,267,724,245	5,603,337,561																		

부동산	토지						건물						기계장치						차량운반구						공구기구비품						건설중인자산 등						유형자산 합계					
	정수익	상각누계액	정수익	상각누계액	정수익	상각누계액	정수익	상각누계액	정수익	상각누계액	정수익	상각누계액	정수익	상각누계액	정수익	상각누계액	정수익	상각누계액	정수익	상각누계액	정수익	상각누계액	정수익	상각누계액	정수익	상각누계액	정수익	상각누계액	정수익	상각누계액												
당기말	206,208,095	0	206,208,095	2,758,123,865	887,473,281	1,870,650,584	165,443,886	177,222,623	87,511,333	6,378,823,543	13,289,022,758	1,379,291,787	6,166,622	14,562,896	2,193,224	471,645,224	1271,204,188	129,428,124	1,241,776,064	0	1,241,776,064	11,853,888,847	16,827,724,823	5,235,280,994																		

#### 상각누계액에 대한 기술

(\*) 손상차손누계액과 정부보조금을 합산한 금액입니다.

당기 (단위 : 천원)

	토지	건물	구축물	기계장치	차량운반구	공구기구비품	건설중인자산 등	유형자산 합계
기초 유형자산	206,208,095	1,922,650,584	87,511,333	1,579,290,787	2,103,938	139,439,105	1,298,077,152	5,235,280,994
취득 및 자본적지출	0	505,003	13,380	33,741,260	107,552	9,527,833	1,141,531,036	1,185,426,064
처분 및 폐기	0	(10,432,293)	(5,397)	(2,365,643)	(2,188)	(77,061)	0	(12,882,582)
분계정대체	16,523	77,831,349	9,287,160	576,293,406	292,320	19,189,605	(682,910,363)	0
감가상각비	0	(88,122,368)	(7,256,994)	(618,177,820)	(733,198)	(51,095,790)	0	(765,386,170)
손상차손	0	0	0	(35,432,239)	0	0	0	(35,432,239)
기타	259,968	10,935,461	158,930	4,715,965	17,707	161,603	(19,918,140)	(3,668,506)
기말 유형자산	206,484,586	1,913,367,736	89,708,412	1,538,065,716	1,786,131	117,145,295	1,736,779,685	5,603,337,561

전기 (단위 : 천원)

	토지	건물	구축물	기계장치	차량운반구	공구기구비품	건설중인자산 등	유형자산 합계
기초 유형자산	206,489,285	1,975,387,548	92,961,810	1,854,495,935	1,746,398	139,459,698	368,840,394	4,639,381,068
취득 및 자본적지출	0	8,487,366	11,394	25,824,931	418,068	26,716,807	1,377,232,295	1,438,690,861
처분 및 폐기	0	(32,790)	(22,559)	(11,180,136)	(9)	(172,211)	0	(11,407,705)
분계정대체	0	4,206,681	564,379	392,081,465	682,122	25,940,835	(423,475,482)	0
감가상각비	0	(89,439,716)	(7,269,893)	(657,293,846)	(731,097)	(52,725,019)	0	(807,459,571)
손상차손								
기타	(281,190)	24,041,495	1,266,202	(24,637,562)	(11,544)	218,995	(24,520,055)	(23,923,659)
기말 유형자산	206,208,095	1,922,650,584	87,511,333	1,579,290,787	2,103,938	139,439,105	1,298,077,152	5,235,280,994

#### 유형자산의 기타변동에 대한 기술

(\*) 환율변동액 및 타계정 대체액 등으로 구성되어 있습니다.

당기 (단위 : 천원)



	매출원가	판매비와 관리비	기능별 항목 합계
감가상각비, 유형자산	723,196,638	42,189,532	765,386,170

전기

(단위 : 천원)

	매출원가	판매비와 관리비	기능별 항목 합계
감가상각비, 유형자산	758,458,277	49,001,294	807,459,571

### 유형자산의 감가상각비에 대한 기술

(\*) 중단영업비용이 포함되어 있습니다.

### 정부보조금에 대한 기술

#### 10-4 정부보조금

연결회사는 정부보조 등에 의해 유형자산을 무상 또는 공정가치보다 낮은 대가로 취득한 경우 그 유형자산의 취득원가는 취득일의 공정가치로 하며, 정부보조금은 자산의 장부금액을 계산할 때 차감한 후, 그 자산의 내용연수에 걸쳐 감가상각비와 상계하고 있습니다. 당기 중 감가상각비와 상계한 금액은 31,144,480천원(전기: 6,563,054천원)입니다.

당기

(단위 : 천원)

	공시금액
감가상각비와 상계된 정부보조금	31,144,480

전기

(단위 : 천원)

	공시금액
감가상각비와 상계된 정부보조금	6,563,054

당기

(단위 : 천원)

	공시금액
자본화된 차입원가	23,998,155
자본화가능차입원가를 산정하기 위하여 사용된 자본화이자율	0.0621

전기

(단위 : 천원)

	공시금액
자본화된 차입원가	4,100,193
자본화가능차입원가를 산정하기 위하여 사용된 자본화이자율	0.0646

### 자산재평가에 대한 기술

### 10-6 자산재평가

연결회사는 1981년 1월 1일과 1998년 7월 1일을 재평가기준일로 하여 사업용 유형자산에 대한 자산재평가를 실시하였으며, 동 재평가액은 기업회계기준서 제 1101호에 따라 재평가일의 간주원가로 사용하였습니다. 재평가금액과 재평가전 장부가액과의 차이는 이익잉여금에 계상되어 있으며 이는 배당 등에 대하여 사용이 제한되어 있습니다.

당기

(단위 : 천원)

	공시금액
유형자산에 대한 부보 금액	12,946,901,870

전기

(단위 : 천원)

	공시금액
유형자산에 대한 부보 금액	12,264,775,010

### 유형자산의 자산손상에 대한 기술

#### 10-8 유형자산의 자산손상

연결회사는 사업부문 중 독립된 현금흐름창출단위로 관리되고 있는 LENS 제품의 수요 감소와 시장 변화에 따라 동 현금흐름창출단위의 미래 예상 경제적 성과가 기대 수준에 미치지 못할 징후가 있어 손상검사를 수행했으며, 35,432백만원의 손상차손을 인식했습니다. 동 손상금액은 현금흐름창출단위에 배분된 영업권이 존재하지 않았으므로 계상된 유형자산 중 기계장치에 배분되었습니다. 동 현금흐름창출단위의 회수가능액은 사용가치에 근거하여 산출됐으며, 손상차손은 기타비용으로 계상되었습니다. 사용가치 산정에 사용된 할인율은 13.77%입니다.

(단위 : 백만원)

	기계장치
손상차손	35,432
사용가치에 대한 현재의 추정치에 사용된 할인율	0.1377

## 11. 무형자산 (연결)

당기

(단위 : 천원)

영업권 이외의 무형자산															
특허권/산업재산권				소프트웨어 등				건설중인무형자산				회원권		무형자산 합계	
장부금액		장부금액 합계		장부금액 합계		장부금액 합계		장부금액 합계		장부금액 합계		장부금액 합계		장부금액 합계	
취득원가	상각누계액	취득원가	상각누계액	취득원가	상각누계액	취득원가	상각누계액	취득원가	상각누계액	취득원가	상각누계액	취득원가	상각누계액	취득원가	상각누계액
기말	83,852,405	(42,591,139)	41,261,267	282,605,352	(226,553,876)	56,051,476	26,072,523	0	26,072,523	30,699,473	(2,716,593)	27,982,880	423,229,753	(271,961,607)	151,268,146

전기

(단위 : 천원)

영업권 이외의 무형자산															
특허권/산업재산권				소프트웨어 등				건설중인무형자산				회원권		무형자산 합계	
장부금액		장부금액 합계		장부금액 합계		장부금액 합계		장부금액 합계		장부금액 합계		장부금액 합계		장부금액 합계	
취득원가	상각누계액	취득원가	상각누계액	취득원가	상각누계액	취득원가	상각누계액	취득원가	상각누계액	취득원가	상각누계액	취득원가	상각누계액	취득원가	상각누계액
기말	71,714,410	(34,596,300)	37,118,010	282,737,819	(191,174,029)	71,563,790	13,392,540	0	13,392,540	30,695,639	(2,716,593)	27,979,046	378,540,408	(228,487,015)	150,053,393

### 상각누계액에 대한 기술

(\*) 손상차손누계액을 합산한 금액입니다.

당기

(단위 : 천원)

	특허권/산업재산권	소프트웨어 등	건설중인무형자산	회원권	영업권 이외의 무형자산 합계
기 초	37,118,017	71,563,790	13,392,540	27,979,046	150,053,393
증 가	14,272,751	14,810,851	18,003,233	0	47,086,835
처분 및 폐기	(252,882)	(19)	0	0	(252,901)
본계정대체	0	5,323,250	(5,323,250)	0	0
상각액	(9,876,619)	(37,810,451)	0	0	(47,687,070)
기타	0	2,164,055	0	3,834	2,167,889
기말	41,261,267	56,051,476	26,072,523	27,982,880	151,368,146

전기

(단위 : 천원)

	특허권/산업재산권	소프트웨어 등	건설중인무형자산	회원권	영업권 이외의 무형자산 합계
기 초	33,388,299	80,481,401	0	27,967,967	141,837,667
증 가	13,037,287	15,381,287	14,367,840	0	42,786,414
처분 및 폐기	(546,678)	(7,216)	0	0	(553,894)
본계정대체					
상각액	(8,760,891)	(36,359,691)	0	0	(45,120,582)
기타	0	12,068,009	(975,300)	11,079	11,103,788
기말	37,118,017	71,563,790	13,392,540	27,979,046	150,053,393

### 무형자산의 기타변동에 대한 기술

(\*) 타계정 대체액 및 환율변동액 등으로 구성되어 있습니다.

당기

(단위 : 천원)

	매출원가	판매비와 일반관리비	기능별 항목 합계
기타 상각비, 영업권 이 외의 무형자산	25,087,330	22,599,740	47,687,070

전기

(단위 : 천원)

	매출원가	판매비와 일반관리비	기능별 항목 합계
기타 상각비, 영업권 이 외의 무형자산	23,138,758	21,981,824	45,120,582

### 무형자산 상각비에 대한 기술

(\*) 중단영업비용이 포함되어 있습니다.

당기

(단위 : 천원)

	매출원가	판매비와 일반관리비	기능별 항목 합계
경상개발비	59,751,064	528,065,242	587,816,306

전기

(단위 : 천원)

	매출원가	판매비와 일반관리비	기능별 항목 합계
경상개발비	42,767,124	521,166,250	563,933,374

**경상개발비에 대한 기술**

(\*) 중단영업비용이 포함되어 있습니다.

**비한정 내용연수의 무형자산 손상검사에 대한 기술**

11-5 비한정 내용연수의 무형자산 손상검사

연결회사는 비한정 내용연수를 가진 무형자산인 회원권에 대하여 손상검사를 수행하였으며 당기에 인식한 손상차손은 없습니다. 회원권의 회수가능액은 순공정가치와 사용가치 중에서 큰 금액이며, 순공정가치가 존재한다면 이를 사용하고, 존재하지 않는다면 순공정가치 및 사용가치를 합리적으로 산정하여 회수가능액을 결정하였습니다.

12. 리스 (연결)

당기

(단위 : 천원)

	토지와 건물	차량운반구	기타장비	자산 합계
기초	100,602,269	16,221,431	215,622	117,039,322
신규 및 재계약	18,959,723	9,992,149	560,751	29,512,623
중도해지로 인한 제각	(12,572,875)	(122,492)	(12,500)	(12,707,867)
상각비	(13,696,914)	(9,681,006)	(217,850)	(23,595,770)
기타	(2,385,462)	(589,314)	(118,439)	(3,093,215)
기말	90,906,741	15,820,768	427,584	107,155,093

전기

(단위 : 천원)

	토지와 건물	차량운반구	기타장비	자산 합계
기초	101,252,890	21,223,786	324,440	122,801,116
신규 및 재계약	15,781,449	5,092,278	0	20,873,727
중도해지로 인한 제각	(1,112,586)	0	(12,308)	(1,124,894)
상각비	(15,978,514)	(10,139,423)	(100,777)	(26,218,714)
기타	659,030	44,790	4,267	708,087
기말	100,602,269	16,221,431	215,622	117,039,322

당기

(단위 : 천원)

	공시금액
기초 리스부채	83,982,421
신규 및 재계약	29,041,368
중도해지로 인한 제각	(13,105,469)
이자비용	2,365,348
지급	(25,573,574)
기타	(1,710,471)
기말 리스부채	74,999,623

전기

(단위 : 천원)

	공시금액
기초 리스부채	90,178,361
신규 및 재계약	20,120,173
중도해지로 인한 제각	(1,152,093)
이자비용	2,235,109
지급	(26,993,651)
기타	(405,478)
기말 리스부채	83,982,421

**사용권자산과 리스부채의 기타변동에 대한 기술**

(\*) 환율변동액 등으로 구성되어 있습니다.

당기

(단위 : 천원)

	공시금액
인식 면제 규정이 적용된 단기리스에 관련되는 비용	13,445,680
인식 면제 규정이 적용된 소액자산 리스에 관련되는 비용	1,646,033
리스 현금유출	40,665,287

전기

(단위 : 천원)

	공시금액
인식 면제 규정이 적용된 단기리스에 관련되는 비용	9,050,718
인식 면제 규정이 적용된 소액자산 리스에 관련되는 비용	3,143,091
리스 현금유출	39,187,460





	전부 또는 부분적으로 기금이 적립되는 확정급여제도	확정급여제도의 기금적립약정 합계
기금이 적립된 확정급여채무의 현재가치	(905,438,929)	
사외적립자산의 공정가치		1,010,285,587
재무상태표상 순확정급여자산 (부채)		104,846,658
국민연금전환금		221,314

전기

(단위 : 천원)

	전부 또는 부분적으로 기금이 적립되는 확정급여제도	확정급여제도의 기금적립약정 합계
기금이 적립된 확정급여채무의 현재가치	(842,112,242)	
사외적립자산의 공정가치		937,093,356
재무상태표상 순확정급여자산 (부채)		94,981,114
국민연금전환금		240,560

당기

(단위 : 천원)

		확정급여채무의 현재가치	사외적립자산	순확정급여부채(자산) 합계
기초		842,112,242	(937,093,356)	(94,981,114)
기업이 제도에 납입한 기여금, 순확정급여부채(자산)			(80,076,297)	(80,076,297)
퇴직급여 지급액		(53,146,711)	41,474,959	(11,671,752)
당기손익으로 인식하는 총비용				66,204,386
당기손익으로 인식하는 총비용	당기근무원가	70,619,710		
	이자비용(수익), 순확정급여부채(자산)	47,780,626	(52,195,950)	
관계회사전출입 등에 의한 효과		210,287		210,287
확정급여제도의 재측정손익				15,079,690
확정급여제도의 재측정손익	인구통계적가정의 변동에서 발생하는 보험수리적손실(이익), 순 확정급여부채(자산)	1,162,946		
	재무적 가정의 변동에서 발생하는 보험수리적손실(이익)	(14,943,198)		



	익), 순 확정급여부채(자산)			
	경험조정에서 발생하는 보험수리적 손실(이익), 순 확정급여부채(자산)	11,325,119		
	이자에 포함된 금액을 제외한 사외적립자산의 수익, 순 확정급여부채(자산)		17,534,822	
환율변동효과		317,908	70,235	388,142
기말		905,438,929	(1,010,285,588)	(104,846,658)
기타포괄손익에 포함되는, 확정급여제도의 재측정에 관련되는 법인세				(3,479,186)
세후기타포괄손익, 확정급여제도의 재측정손익				11,600,504

전기

(단위 : 천원)

		확정급여채무의 현재가치	사외적립자산	순 확정급여부채(자산) 합계
기초		796,052,634	(771,876,620)	24,176,014
기업이 제도에 납입한 기여금, 순 확정급여부채(자산)			(190,082,335)	(190,082,335)
퇴직급여 지급액		(46,524,085)	36,925,824	(9,598,261)
당기손익으로 인식하는 총비용				71,135,742
당기손익으로 인식하는 총비용	당기근무원가	68,918,177		
	이자비용(수익), 순 확정급여부채(자산)	27,832,794	(25,615,229)	
관계회사전출입 등에 의한 효과		424,188		424,188
확정급여제도의 재측정손익				
확정급여제도의 재측정손익	인구통계적가정의 변동에서 발생하는 보험수리적손실(이익), 순 확정급여부채(자산)	0		
	재무적 가정의 변동에서 발생하는 보험수리적손실(이익), 순 확정급여부채(자산)	(48,280,968)		
	경험조정에서 발생	44,418,090		

	하는 보험수리적 손실(이익), 순확정급여부채(자산)			
	이자에 포함된 금액을 제외한 사외적립자산의 수익, 순확정급여부채(자산)		13,530,952	9,668,074
환율변동효과		(728,588)	24,052	(704,536)
기말		842,112,242	(937,093,356)	(94,981,114)
기타포괄손익에 포함되는, 확정급여제도의 재측정에 관련되는 법인세				(1,198,197)
세후기타포괄손익, 확정급여제도의 재측정손익				8,469,877

당기

(단위 : 백만원)

	공시금액
확정급여채무의 가중평균만기	6.84년
다음 연차보고기간 동안에 납부할 것으로 예상되는 기여금에 대한 추정치	93,969
미래기여금에 영향을 미치는 기금적립약정과 기금적립정책에 대한 기술	연결회사는 보고기간말 현재 확정급여채무의 약 112%에 상당하는 금액에 대하여 삼성생명보험(주) 등에 수익자인 종업원의 퇴직금수급권을 보장하는 퇴직보험에 가입하고있습니다. 한편, 다음 연차보고기간 동안 확정급여제도와 관련하여 납입할 것으로 예상되는 기여금은 93,969백만원입니다.

전기

(단위 : 백만원)

	공시금액
확정급여채무의 가중평균만기	7.23년
다음 연차보고기간 동안에 납부할 것으로 예상되는 기여금에 대한 추정치	
미래기여금에 영향을 미치는 기금적립약정과 기금적립정책에 대한 기술	

당기

(단위 : 천원)

	공시금액
현금및현금성자산	1,009,670,804
기타	614,784

계	1,010,285,588
---	---------------

전기 (단위 : 천원)

공시금액	
현금및현금성자산	936,451,271
기타	642,085
계	937,093,356

당기 (단위 : 천원)

보험수리적 가정						
할인율에 대한 보험수리적 가정				미래임금상승률에 대한 보험수리적 가정		
	범위		범위 합계	범위 합계		범위 합계
	하위범위	상위범위		하위범위	상위범위	
할인율	0.0150	0.0745				
기대임금상승률				0.000	0.080	
1% Point 감소			0.01			0.01
확정급여채무 변동금액			67,551,330			(60,103,990)
1% Point 증가			0.01			0.01
확정급여채무 변동금액			(59,416,666)			67,073,033

전기 (단위 : 천원)

보험수리적 가정						
할인율에 대한 보험수리적 가정				미래임금상승률에 대한 보험수리적 가정		
	범위		범위 합계	범위 합계		범위 합계
	하위범위	상위범위		하위범위	상위범위	
할인율	0.0090	0.0745				
기대임금상승률				0.018	0.080	
1% Point 감소			0.01			0.01
확정급여채무 변동금액			64,366,158			(60,286,273)
1% Point 증가			0.01			0.01
확정급여채무 변동금액			(56,534,614)			67,791,098

당기 (단위 : 천원)

공시금액	
퇴직급여비용, 확정기여제도	16,305,435

제도가 제공하는 급여의 성격에 대한 기술	한편, 연결회사는 종업원을 위해 확정기여형 퇴직급여제도를 운영하고 있습니다. 연결회사의 의무는 별개의 기금에 고정 기여금을 납부하는 것이며, 종업원이 향후 지급받을 퇴직급여액은 기금 등에 납부한 기여금과 그 기여금에서 발생하는 투자수익에 따라 결정됩니다. 사외적립자산은 수탁자의 관리하에서 기금형태로 연결회사의 자산들로부터 독립적으로 운용되고 있습니다.
------------------------	-------------------------------------------------------------------------------------------------------------------------------------------------------------------------------------------------------

전기

(단위 : 천원)

	공시금액
퇴직급여비용, 확정기여제도	14,245,488
제도가 제공하는 급여의 성격에 대한 기술	한편, 연결회사는 종업원을 위해 확정기여형 퇴직급여제도를 운영하고 있습니다. 연결회사의 의무는 별개의 기금에 고정 기여금을 납부하는 것이며, 종업원이 향후 지급받을 퇴직급여액은 기금 등에 납부한 기여금과 그 기여금에서 발생하는 투자수익에 따라 결정됩니다. 사외적립자산은 수탁자의 관리하에서 기금형태로 연결회사의 자산들로부터 독립적으로 운용되고 있습니다.

### 17. 총당부채 (연결)

당기

(단위 : 천원)

	제품보증총당부채	온실가스배출부채	기타총당부채 합계
유동총당부채	1,154,482	30,515	1,184,997
총당부채의 성격에 대한 기술			연결회사는 출고한 제품에 대한 품질보증 등으로 인하여 향후 부담할 것으로 예상되는 비용을 과거 경험을 등을 기초로 추정하여 판매보증총당부채로 설정하고 있습니다. 한편, 상기 판매보증총당부채의 경제적 효익의 유출이 예상되는 시기는 보고기간종료일로부터 1년 이내입니다.

전기

(단위 : 천원)

	제품보증총당부채	온실가스배출부채	기타총당부채 합계
유동총당부채	1,453,578	6,064	1,459,642

총당부채의 성격에 대한 기술			<p>연결회사는 출고한 제품에 대한 품질보증 등으로 인하여 향후 부담할 것으로 예상되는 비용을 과거 경험을 등을 기초로 추정하여 판매보증총당부채로 설정하고 있습니다. 한편, 상기 판매보증총당부채의 경제적 효익의 유출이 예상되는 시기는 보고기간종료일로부터 1년 이내입니다.</p>
-----------------	--	--	-------------------------------------------------------------------------------------------------------------------------------------------------------------

	2021년	2022년	2023년	2024년	2025년	연도 합계
무상할당 배출권 수량	458946 KAU	458946 KAU	458433 KAU	454139 KAU	454139 KAU	2284603 KAU

당기

(단위 : 천원)

	2021년	2022년	2023년	2024년	2025년	연도 합계
기초 및 무상할당 배출권 수량		458946KAU	458433KAU	454139KAU	454139KAU	1825657KAU
전기간 이월 배출권 수량		14699KAU	0KAU	0KAU	0KAU	14699KAU
추가할당 배출권		1592KAU	0KAU	0KAU	0KAU	1592KAU
할당취소 배출권		(493)KAU	0KAU	0KAU	0KAU	(493)KAU
정부제출 배출권 수량		(474809)KAU	0KAU	0KAU	0KAU	(474809)KAU
차입/이월 배출권		65KAU	(65)KAU	0KAU	0KAU	0KAU
매각 배출권 수량						
차기 이월 배출권 수량						
기말 배출권 수량		0KAU	458368KAU	454139KAU	454139KAU	1366646KAU
기초 및 무상할당 배출권 장부금액		0	0	0	0	0
전기간 이월 배출권 장부금액		0	0	0	0	0
추가할당 배출권 장부금액		0	0	0	0	0
할당취소 배출권		0	0	0	0	0
정부제출 배출권 장부금액		0	0	0	0	0
차입/이월 배출권 장부금액		0	0	0	0	0

매각 배출권 장부금액						
차기 이월 배출권 장부금액						
기말 배출권 장부금액		0	0	0	0	0

전기

(단위 : 천원)

	2021년	2022년	2023년	2024년	2025년	연도 합계
기초 및 무상할당 배출권 수량	458946KAU	458946KAU	458946KAU	454648KAU	454648KAU	2286134KAU
전기간 이월 배출권 수량	22973KAU	14699KAU	0KAU	0KAU	0KAU	37672KAU
추가할당 배출권						
할당취소 배출권						
정부제출 배출권 수량	(459220)KAU	0KAU	0KAU	0KAU	0KAU	(459220)KAU
차입/이월 배출권						
매각 배출권 수량	(8000)KAU	0KAU	0KAU	0KAU	0KAU	(8000)KAU
차기 이월 배출권 수량	(14699)KAU	0KAU	0KAU	0KAU	0KAU	(14699)KAU
기말 배출권 수량	0KAU	473645KAU	458946KAU	454648KAU	454648KAU	1841887KAU
기초 및 무상할당 배출권 장부금액	0	0	0	0	0	0
전기간 이월 배출권 장부금액	0	0	0	0	0	0
추가할당 배출권 장부금액						
할당취소 배출권						
정부제출 배출권 장부금액	0	0	0	0	0	0
차입/이월 배출권 장부금액						
매각 배출권 장부금액	0	0	0	0	0	0
차기 이월 배출권 장부금액	0	0	0	0	0	0
기말 배출권 장부금액	0	0	0	0	0	0

당기

(단위 : 천원)

	공시금액
기초	6,064
순전입	24,451
기말	30,515
배출량 추정치	461,751KAU

	공시금액
기초	416,034
순전입	(409,970)
기말	6,064
배출량 추정치	

**배출량 추정치에 대한 설명**

온실가스 배출과 관련하여 연결회사가 보유한 해당 이행연도분 배출권을 초과하는 배출량에 대해 향후 부담할 것으로 예상되는 비용을 추정하여 총당부채로 계상하고 있습니다. 보고기간말 현재 배출량 추정치는 461,751KAU입니다.

**18. 우발채무와 약정사항 (연결)**

(단위 : 천원)

	당좌차월, 우리은행 외 5개 은행	수입/L/C약정, 신한은행 외 1개 은행	매출채권 할인약정, 우리은행 외 4개 은행	외상매출채권담보대출 약정	일반대출 등 약정	계약이행보증 등	제공받은 장기공급 계약이행보증	유형자산 등 취득 약정
총 약정금액	80,000,000		100,000,000	103,600,000		657,527,068		199,392,394
총 약정금액, 외화	USD 36,000,000, EUR 21,700,000	USD 7,000,000	USD 860,000,000		USD 1,717백만, RMB 2,297백만			
총 약정금액, 외화의 원화환산액	77,375,403	9,025,800	1,108,884,000					
약정에 대한 설명	상기 당좌차월약정과 관련하여 당좌개설보증금이 예치되어 있습니다(주석 5 참조).			구매대금의 지급과 관련하여 우리은행 외 2개 은행과 한도액 103,600,000천원의 외상매출채권담보대출 약정을 맺고 있으며, BoA 은행 등 다수의 금융기관과 한도액 USD 1,717백만, RMB 2,297백만의 일반대출 등 약정을 맺고 있습니다.	구매대금의 지급과 관련하여 우리은행 외 2개 은행과 한도액 103,600,000천원의 외상매출채권담보대출 약정을 맺고 있으며, BoA 은행 등 다수의 금융기관과 한도액 USD 1,717백만, RMB 2,297백만의 일반대출 등 약정을 맺고 있습니다.	또한, 제품공급계약과 인허가 및 공탁관련 이행보증을 위하여 제이피모간제이스은행등과 657,527,068천원의 계약이행보증 등을 맺고 있습니다(주석 18-2 참조).	*18-2 장기공급계약 보고기간말 현재 연결회사가 주요거래선들과 체결한 장기공급계약과 관련하여 수령한 선수금의 총액은 USD 407백만입니다. 이와 관련하여 연결회사는 제이피모간제이스은행등으로부터 계약이행보증을 제공받고 있습니다(주석 18-1 참조)."	*18-3 유형자산 등 취득 약정 보고기간말 현재 발생하지 아니한 유형자산 등의 취득을 위한 약정액은 199,392,394천원입니다."
선수금, 제공받은 장기공급 계약이행보증 관련							USD 407백만	

**19. 자본금과 잉여금 (연결)**

**납입자본에 대한 기술**

지배회사의 보고기간말 현재 수권주식수는 200백만주 (1주당금액: 5,000원)이며, 설립 이후 수차의 증자를 거쳐 보고기간말 현재 회사의 발행주식총수와 납입자본금은 각각 77,600,680주(우선주식 2,906,984주 포함)와 388,003,400천원입니다.

### 우선주에 대한 기술

또한, 지배회사의 정관에서는 우선주식을 20백만주의 범위 내에서 발행할 수 있도록하고 있습니다. 지배회사가 발행할 우선주식은 액면금액을 기준으로 연 1% 이상으로 우선배당율을 정할 수 있는 바, 보고기간말 현재 이러한 조건으로 발행된 무의결권 우선주식은 2,906,984주입니다.

(단위 : 천원)

	공시금액
납입자본금	388,003,400

당기

(단위 : 천원)

	공시금액
주식발행초과금	931,477,700
신주인수권대가	12,160,470
자기주식처분이익	16,769,322
주식선택권	1,201,580
기타자본잉여금	91,907,143
계	1,053,516,215

전기

(단위 : 천원)

	공시금액
주식발행초과금	931,477,700
신주인수권대가	12,160,470
자기주식처분이익	16,769,322
주식선택권	1,201,580
기타자본잉여금	91,907,143
계	1,053,516,215

### 기타자본에 대한 설명

보고기간말 현재 연결회사의 기타자본은 전액 자기주식입니다.

보고기간말 현재 지배회사는 주가안정을 위하여 자기주식(보통주식 2,000,000주와 우선주식 53,430주)을 보유하고 있습니다.

당기

(단위 : 천원)

자본					자본 합계
지배기업의 소유주에게 귀속되는 지분					
기타포괄손익누적액					
기타포괄 - 공정가치 측정 금융상품 평가손 익	기타포괄 - 공정가치 측정 금융상품 처분손 익	지분법자본변동	해외사업환산손익		



기타포괄손익누적액					
합계	51,263,805	527,862,899	2,125,987	98,565,113	679,817,804

전기

(단위 : 천원)

	자본				자본 합계
	지배기업의 소유주에게 귀속되는 자본				
	기타포괄손익누적액				
	기타포괄 - 공정가치 측정 금융상품 평가손 익	기타포괄 - 공정가치 측정 금융상품 처분손 익	지분법자본변동	해외사업환산손익	
기타포괄손익누적액 합계	75,644,047	455,940,710	2,026,616	89,552,360	623,163,733

당기

(단위 : 천원)

	공시금액
법정적립금	
이익준비금	154,320,491
임의적립금	
기업합리화적립금	31,537,766
시설적립금	7,895,000
기타임의적립금	3,648,912,000
계	3,842,665,257
자본을 구성하는 각 적립금의 성격과 목적에 대한 기술	지배회사는 상법의 규정에 따라 자본금의 50%에 달할 때까지 매 결산기에 금전에 의한 이익배당액 의 10%이상을 이익준비금으로 적립하도록 되어 있으며, 동 이익준비금은 현금으로 배당할 수 없 으나 자본전입 또는 결손보전을 위해서는 사용될 수 있습니다.

전기

(단위 : 천원)

	공시금액
법정적립금	
이익준비금	138,420,491
임의적립금	
기업합리화적립금	31,537,766
시설적립금	7,895,000
기타임의적립금	3,137,912,000
계	3,315,765,257

자본을 구성하는 각 적립금의 성격과 목적에 대한 기술	지배회사는 상법의 규정에 따라 자본금의 50%에 달할 때까지 매 결산기에 금전에 의한 이익배당액의 10%이상을 이익준비금으로 적립하도록 되어 있으며, 동 이익준비금은 현금으로 배당할 수 없으나 자본전입 또는 결손보전을 위해서는 사용될 수 있습니다.
-------------------------------	--------------------------------------------------------------------------------------------------------------------------------------------

당기

(단위 : 천원)

	보통주	우선주	주식 합계
보통주에 지급될 주당배당금	1,150		
우선주에 지급될 주당배당금		1,200	
주주총회승인을 위해 제안된 배당금	83,597,750	3,424,265	87,022,015

전기

(단위 : 천원)

	보통주	우선주	주식 합계
보통주에 지급될 주당배당금	2,100		
우선주에 지급될 주당배당금		2,150	
주주총회승인을 위해 제안된 배당금	152,656,762	6,135,141	158,791,903

## 20. 영업이익 (연결)

### 각 보고부문이 수익을 창출하는 제품과 용역의 유형에 대한 기술

매출은 대부분 재화의 매출로 구성되어 있습니다. 회사의 영업부문은 조직 및 수익을 창출하는 제품의 유형을 기준으로 보고기간 종료일 현재 컴포넌트부문, 광학통신솔루션 부문, 패키지 솔루션 부문 등으로 구성되어 있습니다.

당기

(단위 : 백만원)

	컴포넌트	광학통신솔루션	패키지솔루션	부문 합계
제품 및 상품 매출	3,905,722	3,269,624	1,460,016	8,635,362
기타	(2,700)	19,424	257,362	274,086
고객과의 계약에서 생기는 수익	3,903,022	3,289,048	1,717,378	8,909,448

전기

(단위 : 백만원)

	컴포넌트	광학통신솔루션	패키지솔루션	부문 합계
--	------	---------	--------	-------

제품 및 상품 매출	4,092,700	3,159,395	2,021,600	9,273,695
기타	39,583	44,555	66,719	150,857
고객과의 계약에서 생기는 수익	4,132,283	3,203,950	2,088,319	9,424,552

당기

(단위 : 천원)

		공시금액
제품 및 재공품 등의 변동		(46,900,427)
원재료의 사용액 및 상품의 매입액 등		3,449,328,459
종업원급여비용 합계		2,069,580,709
종업원급여비용 합계	급여 및 상여	1,629,410,875
	퇴직급여	85,077,588
	복리후생비	355,092,246
감가상각비 및 무형자산상각비 합계		836,669,010
감가상각비 및 무형자산상각비 합계	감가상각비	788,981,940
	무형자산상각비	47,687,070
임가공비		249,427,538
지급수수료		172,389,255
기타의 경비		1,544,448,206
차감 : 중단영업손익으로 분류		(4,918,003)
매출원가 및 판매비와관리비의 합계		8,270,024,747

전기

(단위 : 천원)

		공시금액
제품 및 재공품 등의 변동		(188,009,684)
원재료의 사용액 및 상품의 매입액 등		3,372,203,401
종업원급여비용 합계		2,171,239,504
종업원급여비용 합계	급여 및 상여	1,741,691,417
	퇴직급여	86,946,420
	복리후생비	342,601,667
감가상각비 및 무형자산상각비 합계		878,798,867
감가상각비 및 무형자산상각비 합계	감가상각비	833,678,285
	무형자산상각비	45,120,582
임가공비		317,463,161
지급수수료		194,693,562
기타의 경비		1,531,315,536
차감 : 중단영업손익으로 분류		(35,988,403)
매출원가 및 판매비와관리비의 합계		8,241,715,944

### 감가상각비에 대한 기술

사용권자산상각비를 포함하고 있습니다.

### 증업원급여에 대한 기술

중단영업비용이 포함되어 있습니다.

### 감가상각비 및 무형자산상각비에 대한 기술

중단영업비용이 포함되어 있습니다.

당기

(단위 : 천원)

	공시금액
급여 및 상여	201,782,389
퇴직급여	10,534,851
복리후생비	68,729,071
지급수수료, 판관비	53,381,491
감가상각비 및 무형자산상각비 합계	30,467,511
교육훈련비	11,972,498
유틸리티비	10,091,311
건본비	6,569,913
여비교통비, 판관비	10,001,184
경상개발비	528,065,241
정보전략비	37,445,834
기타 판매비와관리비	112,409,298
판매비및일반관리비 총계	1,081,450,592

전기

(단위 : 천원)

	공시금액
급여 및 상여	216,038,527
퇴직급여	14,084,388
복리후생비	56,581,414
지급수수료, 판관비	67,007,206
감가상각비 및 무형자산상각비 합계	40,687,432
교육훈련비	11,098,265
유틸리티비	10,379,482
건본비	3,992,174
여비교통비, 판관비	7,700,969
경상개발비	518,368,584
정보전략비	36,903,269

기타 판매비와관리비	97,468,450
판매비및일반관리비 총계	1,080,310,160

**감가상각비, 판관비에 대한 기술**

사용권자산상각비를 포함하고 있습니다.

**21. 영업외손익 (연결)**

당기

(단위 : 천원)

	공시금액
현금및현금성자산	51,676,076
기타금융자산	1,244,362
대여금	30,244
단기금융상품	30,869
합계	52,981,551
차입금 이자비용	40,048,245
기타 금융부채 이자비용	25,272,380
리스부채	2,365,348
합계	67,685,973

전기

(단위 : 천원)

	공시금액
현금및현금성자산	28,261,075
기타금융자산	967,562
대여금	0
단기금융상품	25,312
합계	29,253,949
차입금 이자비용	26,309,978
기타 금융부채 이자비용	17,761,365
리스부채	2,235,109
합계	46,306,452

당기

(단위 : 천원)

	공시금액
지분법이익(손실)	(4,742,266)

전기

(단위 : 천원)

	공시금액
지분법이익(손실)	(2,916,492)

당기

(단위 : 천원)

	공시금액
배당금수익	3,542,888
공정가치측정금융자산처분이익	520,809
공정가치측정금융자산평가이익	543,972
유형자산처분이익	1,359,841
무형자산처분이익	21,905
종속기업투자주식처분이익	1,112,795
기타대손충당금환입	374,758
외화환산이익	22,893,656
외환차익	307,323,383
수수료수익	0
잡이익	3,954,406
합계	341,648,413
유형자산처분손실	8,914,240
당기손익으로 인식된 손상차손, 유형자산	35,432,239
무형자산처분손실	274,806
기타포괄손익-공정가치측정금융자산처분손실	7,058
공정가치측정금융자산처분손실	0
공정가치측정금융자산평가손실	439,614
매출채권처분손실	17,318,704
기타의대손상각비	343,403
외화환산손실	39,377,679
외환차손	308,155,071
기부금	4,149,918
잡손실	4,002,609
합계	418,415,341

전기

(단위 : 천원)

	공시금액
배당금수익	371,951
공정가치측정금융자산처분이익	0
공정가치측정금융자산평가이익	1,064,384
유형자산처분이익	4,601,174
무형자산처분이익	1,828
종속기업투자주식처분이익	0
기타대손충당금환입	260,892
외화환산이익	103,895,496
외환차익	358,667,131

수수료수익	275,795
잡이익	35,457,651
합계	504,596,302
유형자산처분손실	1,704,502
당기손익으로 인식된 손상차손, 유형자산	0
무형자산처분손실	542,712
기타포괄손익-공정가치측정금융자산처분손실	0
공정가치측정금융자산처분손실	38,344
공정가치측정금융자산평가손실	167,122
매출채권처분손실	12,382,239
기타의대손상각비	1,000,000
외화환산손실	152,929,484
외환차손	296,821,983
기부금	4,520,106
잡손실	10,528,652
합계	480,635,144

## 22. 법인세 (연결)

당기 (단위 : 천원)

	공시금액
당기손익에 대한 당기법인세	102,796,145
전기법인세의 조정사항	4,136,537
일시적차이 및 세액공제로 인한 이연법인세 변동	(15,213,248)
손익에 반영된 법인세비용	91,719,434
손익에 반영된 계속영업법인세비용	84,846,197
손익에 반영된 중단영업법인세비용(이익)	6,873,237

전기 (단위 : 천원)

	공시금액
당기손익에 대한 당기법인세	211,066,367
전기법인세의 조정사항	8,658,287
일시적차이 및 세액공제로 인한 이연법인세 변동	(64,989,315)
손익에 반영된 법인세비용	154,735,339
손익에 반영된 계속영업법인세비용	164,121,857
손익에 반영된 중단영업법인세비용(이익)	(9,386,518)

당기 (단위 : 천원)

	공시금액
기타포괄손익-공정가치 측정금융자산평가손익(반영전)	(32,506,989)
기타포괄손익-공정가치 측정금융자산처분손익(반영전)	95,896,252
순확정급여부채의 재측정요소(반영전)	(15,079,690)
지분법자본변동(반영전)	132,495
해외사업환산손익(반영전)	8,929,366
기타포괄손익의 각 구성요소와 관련된 세전 금액 합계	57,371,434
기타포괄손익-공정가치 측정금융자산평가손익(법인세 효과)	8,126,748
기타포괄손익-공정가치 측정금융자산처분손익(법인세 효과)	(23,974,063)
순확정급여부채의 재측정요소(법인세 효과)	3,479,186
지분법자본변동(법인세 효과)	(33,124)
해외사업환산손익(법인세 효과)	83,385
기타포괄손익의 각 구성요소와 관련된 법인세 합계	(12,317,868)
기타포괄손익-공정가치 측정금융자산평가손익(반영후)	(24,380,241)
기타포괄손익-공정가치 측정금융자산처분손익(반영후)	71,922,189
순확정급여부채의 재측정요소(반영후)	(11,600,504)
지분법자본변동(반영후)	99,371
해외사업환산손익(반영후)	9,012,751
기타포괄손익의 각 구성요소와 관련된 세후 합계	45,053,566

전기

(단위 : 천원)

	공시금액
기타포괄손익-공정가치 측정금융자산평가손익(반영전)	(23,112,623)
기타포괄손익-공정가치 측정금융자산처분손익(반영전)	0
순확정급여부채의 재측정요소(반영전)	(9,668,074)
지분법자본변동(반영전)	(1,118,292)
해외사업환산손익(반영전)	14,358,943
기타포괄손익의 각 구성요소와 관련된 세전 금액 합계	(19,540,046)
기타포괄손익-공정가치 측정금융자산평가손익(법인세 효과)	7,001,949



기타포괄손익-공정가치측정금융자산처분손익(법인세 효과)	0
순확정급여부채의 재측정요소(법인세 효과)	1,198,197
지분법자본변동(법인세 효과)	291,053
해외사업환산손익(법인세 효과)	8,834,084
기타포괄손익의 각 구성요소와 관련된 법인세 합계	17,325,283
기타포괄손익-공정가치측정금융자산평가손익(반영후)	(16,110,674)
기타포괄손익-공정가치측정금융자산처분손익(반영후)	0
순확정급여부채의 재측정요소(반영후)	(8,469,877)
지분법자본변동(반영후)	(827,239)
해외사업환산손익(반영후)	23,193,027
기타포괄손익의 각 구성요소와 관련된 세후 합계	(2,214,763)

당기

(단위 : 천원)

	공시금액
법인세비용차감전순이익	542,201,559
각 나라의 국내법인세율로 계산된 법인세비용	117,112,732
- 비과세수익	(20,071,635)
- 비공제비용	17,025,576
- 종속기업 및 관계기업투자에 대한 법인세 효과 등	10,153,474
- 세액공제	(37,069,316)
- 전기법인세의 조정사항	4,136,537
- 세율변경으로 인한 이연법인세변동	0
- 기타(세율차이 등)	432,066
법인세비용	91,719,434
유효세율	0.1692

전기

(단위 : 천원)

	공시금액
법인세비용차감전순이익	1,148,254,521
각 나라의 국내법인세율로 계산된 법인세비용	289,178,744
- 비과세수익	(1,784,443)
- 비공제비용	16,652,506
- 종속기업 및 관계기업투자에 대한 법인세 효과 등	(111,630,947)
- 세액공제	(38,979,919)

- 전기법인세의 조정사항	8,658,287
- 세율변경으로 인한 이연법인세변동	4,559,506
- 기타(세율차이 등)	(11,918,395)
법인세비용	154,735,339
유효세율	0.1348

당기

(단위 : 천원)

일시적차이, 미사용 세무상 결손금과 미사용 세액공제									일시적차이, 미사용
일시적차이								이월세액공제	세무상 결손금과 미 사용 세액공제 합계
재고자산	유무형자산	확정급여부채	미확정비용	투자유가증권	종속/관계기업투자	기타			
기초	(24,309,451)	(22,890,041)	25,697,673	(50,360,665)	22,476,424	(35,971,497)	(913,626)	(35,783,440)	(122,054,623)
당기손익 반영	6,528,136	2,332,745	5,534,191	(1,301,384)	(23,974,062)	15,733,370	(5,392,649)	(14,673,595)	(15,213,248)
기타포괄손익 반영	0	0	(3,479,186)	0	15,847,315	(50,261)	0	0	12,317,868
환산효과	(41,797)	4,061	(576)	(3,480)	0	0	147,912	0	106,120
기말	(17,823,112)	(20,553,235)	27,752,102	(51,665,529)	14,349,677	(20,288,388)	(6,158,363)	(50,457,035)	(124,843,883)

전기

(단위 : 천원)

일시적차이, 미사용 세무상 결손금과 미사용 세액공제									일시적차이, 미사용
일시적차이								이월세액공제	세무상 결손금과 미 사용 세액공제 합계
재고자산	유무형자산	확정급여부채	미확정비용	투자유가증권	종속/관계기업투자	기타			
기초	(16,603,013)	(24,271,561)	(2,411,185)	(53,762,914)	29,384,763	94,803,019	(12,522,723)	(54,840,730)	(40,224,344)
당기손익 반영	(8,092,364)	1,360,183	29,308,687	3,436,060	93,610	(121,649,379)	11,496,598	19,057,290	(64,989,315)
기타포괄손익 반영	0	0	(1,198,197)	0	(7,001,949)	(9,125,137)	0	0	(17,325,283)
환산효과	385,926	21,337	(1,632)	(33,811)	0	0	112,499	0	484,319
기말	(24,309,451)	(22,890,041)	25,697,673	(50,360,665)	22,476,424	(35,971,497)	(913,626)	(35,783,440)	(122,054,623)

**일시적차이에 적용되는 미래의 예상세율에 대한 설명**

연결회사는 일시적차이에 적용되는 미래의 예상세율로서 일시적차이의 소멸이 예상되는 시기의 세율을 적용하고 있습니다.

(단위 : 천원)

	일시적차이, 미사용 세무상 결손금과 미사용 세액공제
	일시적차이
	종속기업 및 관계기업 투자
이연법인세자산으로 인식되지 않은 차감할 일시적차이	256,190,974
사유	한편, 연결회사는 일시적 차이 중 종속기업 및 관계기업 투자와 관련하여 발생한 차감할 일시적차이 256,190,974천원에 대해 예측가능한 미래에 일시적차이가 소멸할 가능성이 불확실하여 이로 인한 이연법인세자산을 인식하지 아니하였습니다.

차감할 일시적차이 등의 금액이 기존 가산할 일시적차이의 소멸로 인한 이익을 초과하기 때문에 이

연법인세자산 사용이 미래 과세소득의 발생여부에 따라 결정되는 경우 또는 이연법인세자산과 관련된 국가 내에서 기업이 손실을 입은 경우 이연법인세 자산을 인식하는 근거에 대한 기술

연결회사의 경영진은 차기 이후 예상 과세소득이 각 회계연도에 소멸되는 차감할 일시적차이와 세액공제이월액 및 이월결손금을 초과하여 이연법인세자산의 실현가능성이 높은 것으로 판단하고 있습니다.

당기

(단위 : 천원)

장부금액			
공시금액			
합계 구간			합계 구간 합계
	12개월 후에 결제(회수)될 이연법인세 부채(자산)	12개월 이내에 결제(회수)될 이연법인세 부채(자산)	
이연법인세자산	(287,864,131)	(230,334,876)	(518,199,007)
이연법인세부채	391,596,847	1,758,277	393,355,124
이연법인세부채(자산) 순액			(124,843,883)

전기

(단위 : 천원)

장부금액			
공시금액			
합계 구간			합계 구간 합계
	12개월 후에 결제(회수)될 이연법인세 부채(자산)	12개월 이내에 결제(회수)될 이연법인세 부채(자산)	
이연법인세자산	(263,222,068)	(221,454,769)	(484,676,837)
이연법인세부채	360,203,230	2,418,984	362,622,214
이연법인세부채(자산) 순액			(122,054,623)

글로벌최저한세 도입 영향에 대한 기술

글로벌 최저한세는 직전 4개연도 중 2개 이상 연결재무제표 상 매출액이 7.5억 유로 이상인 다국적 기업이 소재한 국가에서 실효세율이 15%에 미치지 못하는 경우, 그 상당액을 특정 요건을 충족하는 지배기업이 속해있는 국가의 과세관청에 납부하는 제도입니다.

연결회사의 지배기업이 소재하고 있는 대한민국은 2023년에 글로벌 최저한세 관련 세법을 제정하였으며, 2024년 1월 1일 이후 개시하는 사업연도분부터 글로벌 최저한세를 적용하여야 합니다.

연결회사는 글로벌 최저한세 법률의 적용대상에 해당될 것으로 판단하고 있으나, 대한민국의 글로벌 최저한세 관련 세법이 2024년 1월 1일부터 시행되기 때문에, 당기 중 당기법인세비용에 영향은 없습니다. 또한, 연결회사는 기업회계기준 제1012호의 이연법인세에 대한 일시적인 예외규정을 적용하여, 글로벌 최저한세 법률과 관련된 이연법인세자산과 부채를 인식하지 않고 있으며 이연법인세와 관련된 정보를 공시하지 않습니다.

글로벌 최저한세 법률의 주된 영향을 받는 종속회사 소재 국가의 법률이 제정 전이거나 구체적인 법령의 제정이 진행 중이기 때문에, 당기 말 현재 시점에 연결회사에 미칠 영향을 합리적으로 추정하기 어렵습니다. 연결회사는 각 국의 세무 전문가들과 함께 연결재무제표에 미치는 영향을 검토하고 있습니다.

### 23. 주당이익 (연결)

#### 주당이익에 대한 공시

주당이익은 보통주 1주 또는 보통주 및 희석성장재적보통주 1주에 대한 순이익을 계산 하였습니다. 우선주는 참가적우선주로서 회사의 이익분배에 참여할 권리가 있으므로 우선주에 대해서도 주당이익을 산정하였습니다. 회사의 1주당 순이익의 산출내역은 다음과 같습니다.

당기

(단위 : 천원)

	보통주	우선주
당기순이익(손실)	422,956,707	16,113,116
차감: 우선주배당금	(6,135,141)	
차감: 추가배당가능 이익 중 우선주귀속분	(9,977,975)	
지배기업의 보통주에 귀속되는 당기순이익(손실)	406,843,591	
계속영업이익(손실)	430,838,506	16,410,826
차감: 우선주배당금, 계속영업이익	(6,135,141)	
차감: 추가배당가능 이익 중 우선주귀속분, 계속영업이익	(10,275,685)	
지배기업의 보통주에 귀속되는 계속영업당기순이익(손실)	414,427,680	
가중평균유통보통주식수	72,693,696	
가중평균유통우선주식수		2,853,554
기본주당이익(손실) 및 희석 주당 이익(손실)	5,597원	5,647원
계속영업기본주당이익(손실) 및 계속영업 희석주당이익(손실)	5,701원	5,751원

	보통주	우선주
당기순이익(손실)	980,551,642	37,174,468
차감: 우선주배당금	(6,135,141)	0
차감: 추가배당가능 이익 중 우선주귀속분	(31,039,327)	
지배기업의 보통주에 귀속되는 당기순이익(손실)	943,377,174	
계속영업이익(손실)	1,009,738,691	38,276,915
차감: 우선주배당금, 계속영업이익	(6,135,141)	0
차감: 추가배당가능 이익 중 우선주귀속분, 계속영업이익	(32,141,774)	
지배기업의 보통주에 귀속되는 계속영업당기순이익(손실)	971,461,776	
가중평균유통보통주식수	72,693,696	
가중평균유통우선주식수		2,853,554
기본주당이익(손실)및 희석 주당 이익(손실)	12,977원	13,027원
계속영업기본주당이익(손실) 및 계속영업 희석주당이익(손실)	13,364원	13,414원

주당이익에 대한 기술

주식수 변동은 없습니다.

24. 특수관계자 공시 등 (연결)

전기 (단위 : 천원)

	전체 특수관계자															연계		
	특수관계자																	
유의적인 영향력을 미치는 회사	관계기업			기타														
	삼성전자	삼성물산	삼성중공업	Samsung Electronics Vietnam Co., Ltd.	Samsung Electronics Vietnam Co., Ltd.	삼성물산	삼성엔지니어링	삼성에스디에스	삼성알스도리	Display Vietnam Co., Ltd.	Samsung Engineering Construction(Shanghai)Co., Ltd.	Samsung Engineering Vietnam Co., Ltd.	기타	삼성생명 중 삼성 기업집단 계열회사	Samsung Asia Pte. Ltd.	삼성중공업		
특수관계의 성격	유의적인 영향력	관계기업	관계기업	기타	기타	기타	기타	기타	기타	기타	기타	기타	기타	기타	기타	기타	연계	
해 대한 기술	본 미치는 회사	관계기업	관계기업	기타	기타	기타	기타	기타	기타	기타	기타	기타	기타	기타	기타	기타	연계	
매명 등	88,562,196	0	2,291,670	110,384,615	94,512,717	19,089,009	0	1,944	0	0	0	0	43,653,687				298,496,038	
채무 등	137,503,215	164,424	112,912	15,104,666	0	743,772	81,389,000	11,110,162	1,581,654			0	37,476,261	25,212,922				310,398,988
특수관계자거래 해 대한 기술														(*) 삼성전자의 종속기업 및 관계기업 등이 포함될 수 있습니다.				





	판매보증충당부채전입(환입)	49,149
	외화환산이익	(22,893,656)
	당기손익-공정가치측정금융상품 처분손익	(520,809)
	당기손익-공정가치측정금융상품 평가손익	(104,357)
	기타포괄손익-공정가치측정금융 자산처분손익 조정	7,058
	매출채권처분손실	17,318,704
	기타의대손상각비(환입)	(31,355)
	유형자산처분이익	(1,359,841)
	무형자산처분이익	(21,905)
	외화환산손실	39,377,677
	유형자산처분손실	8,914,240
	무형자산처분손실	252,901
	매각예정자산처분이익	(3,479,729)
	금융수익(이자수익)	(53,075,902)
	금융원가(이자비용)	67,685,973
	배당금수익	(3,542,888)
	지분법손익	4,742,266
	법인세비용	91,719,434
	환불부채전입(환입)	(1,618,624)
	온실가스충당부채전입(환입)	24,451
	종속기업투자처분이익	(1,112,795)
	유형자산 손상차손	35,432,239
	기타	13,306
운전자본 조정 소계		(300,732,368)
운전자본 조정 소계	기타금융자산	801,382
	매출채권및기타채권	(229,200,394)
	선급금	3,335,809
	선급비용	2,975,083
	재고자산	(282,767,951)
	장기선급금및선급비용	891,897
	장단기대여금	(724,089)
	매입채무및기타채무	110,548,276
	장/단기선수금	195,294,756
	기타유동부채	(3,442,412)
	장기기타채무	(6,906,963)
	순확정급여자산	(91,537,762)
영업활동에서 창출된 현금		1,314,815,646



		공시금액
당기순손익		993,519,182
비현금 항목의 조정 소계		1,321,297,439
비현금 항목의 조정 소계	재고자산평가손실(환입)	25,960,216
	재고자산폐기손실	112,841,530
	환불자산평가손실(환입)	(1,481,505)
	퇴직급여	71,135,742
	장기종업원급여	2,273,589
	감가상각비	807,459,571
	사용권자산상각비	26,218,714
	무형자산상각비	45,120,582
	판매보증충당부채전입(환입)	(1,669,232)
	외화환산이익	(104,074,191)
	당기손익-공정가치측정금융상품 처분손익	38,344
	당기손익-공정가치측정금융상품 평가손익	(897,262)
	기타포괄손익-공정가치측정금융 자산처분손익 조정	0
	매출채권처분손실	12,382,239
	기타의대손상각비(환입)	737,721
	유형자산처분이익	(4,619,645)
	무형자산처분이익	(59,411)
	외화환산손실	153,102,742
	유형자산처분손실	3,723,233
	무형자산처분손실	558,238
	매각예정자산처분이익	(716,657)
	금융수익(이자수익)	(29,314,103)
	금융원가(이자비용)	46,307,521
	배당금수익	(371,951)
	지분법손익	2,916,492
	법인세비용	154,735,339
	환불부채전입(환입)	(839,218)
	온실가스충당부채전입(환입)	(409,970)
	종속기업투자처분이익	0
	유형자산 손상차손	0
	기타	238,771
	운전자본 조정 소계	

운전자본 조정 소계	기타금융자산	(794,918)
	매출채권및기타채권	144,789,124
	선급금	617,590
	선급비용	15,126,841
	재고자산	(230,438,524)
	장기선급금및선급비용	2,357,591
	장단기대여금	(447,503)
	매입채무및기타채무	(428,316,740)
	장/단기선수금	304,239,655
	기타유동부채	(22,897,307)
	장기기타채무	(16,898,651)
	순확정급여자산	(199,256,408)
영업활동에서 창출된 현금	1,882,897,371	

당기 (단위 : 천원)

	공시금액
건설중인자산 등의 본계정 대체	688,233,613
장기차입금의 유동성 대체	240,954,790
유형자산 취득관련 미지급금 및 선급금 등의 증감	(48,349,749)

전기 (단위 : 천원)

	공시금액
건설중인자산 등의 본계정 대체	424,450,782
장기차입금의 유동성 대체	418,643,791
유형자산 취득관련 미지급금 및 선급금 등의 증감	224,296,438

당기 (단위 : 천원)

	단기차입금	유동성장기차입금	장기 차입금	리스 부채	미지급배당금	재무활동에서 생기는 부채 합계
재무활동에서 생기는 기초 부채	810,257,330	274,390,225	336,606,576	83,982,421	14,437	1,505,250,989
재무활동현금흐름	266,872,323	(282,200,897)	117,509,400	(25,573,574)	(160,342,145)	(83,734,893)
신규리스	0	0	0	29,041,368	0	29,041,368
배당인식	0	0	0	0	160,347,187	160,347,187
기타	(9,258,899)	244,931,085	(237,593,666)	(12,450,591)	(2,185)	(14,374,256)
재무활동에서 생기는 기말 부채	1,067,870,754	237,120,413	216,522,310	74,999,624	17,294	1,596,530,395

전기 (단위 : 천원)

	단기차입금	유동성장기차입금	장기 차입금	리스 부채	미지급배당금	재무활동에서 생기는
--	-------	----------	--------	-------	--------	------------



















최대 노출정도				
거래상대방의 성격에 대한 기술				연결회사는 모든 신용거래 상대방에 대하여 신용검증절차를 수행하여 신용상태가 건전한 상대방과 거래하고 있습니다.
위험관리의 목적, 정책 및 절차에 대한 기술				또한, 대손위험에 대한 연결회사의 노출정도가 중요하지 않은 수준으로 유지될 수 있도록 지속적으로 신용도를 재평가하는 등 매출채권 및 기타 채권 잔액에 대한 지속적인 관리업무를 수행하고 있습니다.
12개월 및 전체기간 기대신용손실을 측정하기 위하여 사용한 투입요소, 가정의 근거 및 추정기법에 관한 기술				연결회사는 상기 채권에 대해 매 보고기간말에 미래전망정보에 근거하여 기대신용손실을 평가합니다. 손상 방식은 신용위험의 유의적인 증가 여부에 따라 결정됩니다. 단, 매출채권에 대해 연결회사는 채권의 최초 인식시점부터 전체기간 기대신용손실을 인식하는 간편법을 적용합니다. 해외 거래처에 대한 신용위험과 관련하여 한국수출보험공사와 수출보증보험계약을 체결하고 있습니다.

<p>위험에 대한 기업의 노출에 관한 추가정보</p>			<p>현금, 단기예금 및 장·단기대여금 등으로 구성되는 연결회사의 기타의 자산으로부터 발생하는 신용위험은 거래상대방의 부도 등으로 발생합니다. 이러한 경우 연결회사의 신용위험 노출정도는 최대 해당 금융상품 장부금액과 동일한 금액이 될 것입니다. 한편, 연결회사는 우리은행 등의 금융기관에 현금및 현금성자산 및 단기금융상품 등을 예치하고 있으며, 신용등급이 우수한 금융기관과 거래하고 있으므로 금융기관으로부터의 신용위험은 제한적입니다.</p>	
-------------------------------	--	--	--------------------------------------------------------------------------------------------------------------------------------------------------------------------------------------------------------------------------------------------------------	--

전기

(단위 : 천원)

위험				
신용위험				
금융상품				금융상품 합계
	매출채권	기타채권	기타금융자산	
신용위험에 대한 최대 노출정도	990,685,140	28,880,997		
거래상대방의 성격에 대한 기술				연결회사는 모든 신용거래 상대방에 대하여 신용검증절차를 수행하여 신용상태가 건전한 상대방과 거래하고 있습니다.

<p>위험관리의 목적, 정책 및 절차에 대한 기술</p>				<p>또한, 대손위험에 대한 연결회사의 노출정도가 중요하지 않은 수준으로 유지될 수 있도록 지속적으로 신용도를 재평가하는 등 매출채권 및 기타 채권 잔액에 대한 지속적인 관리업무를 수행하고 있습니다.</p>
<p>12개월 및 전체기간 기대신용손실을 측정하기 위하여 사용한 투입요소, 가정의 근거 및 추정기법에 관한 기술</p>				<p>연결회사는 상기 채권에 대해 매 보고기간말에 미래전망정보에 근거하여 기대신용손실을 평가합니다. 손상 방식은 신용위험의 유의적인 증가 여부에 따라 결정됩니다. 단, 매출채권에 대해 연결회사는 채권의 최초 인식시점부터 전체기간 기대신용손실을 인식하는 간편법을 적용합니다. 해외 거래처에 대한 신용위험과 관련하여 한국수출보험공사와 수출보증보험계약을 체결하고 있습니다.</p>

<p>위험에 대한 기업의 노출에 관한 추가정보</p>			<p>현금, 단기예금 및 장·단기대여금 등으로 구성되는 연결회사의 기타의 자산으로부터 발생하는 신용위험은 거래상대방의 부도 등으로 발생합니다. 이러한 경우 연결회사의 신용위험 노출정도는 최대 해당 금융상품 장부금액과 동일한 금액이 될 것입니다. 한편, 연결회사는 우리은행 등의 금융기관에 현금및 현금성자산 및 단기금융상품 등을 예치하고 있으며, 신용등급이 우수한 금융기관과 거래하고 있으므로 금융기관으로부터의 신용위험은 제한적입니다.</p>	
-------------------------------	--	--	--------------------------------------------------------------------------------------------------------------------------------------------------------------------------------------------------------------------------------------------------------	--

**유동성위험을 관리하는 방법에 대한 기술**

유동성위험은 만기까지 모든 금융계약상의 약정사항들을 이행할 수 있도록 자금을 조달하지 못할 위험입니다. 연결회사는 특유의 유동성 전략 및 계획을 통하여 자금부족에 따른 위험을 관리하고 있습니다. 연결회사는 금융상품의 만기와 영업현금흐름의 추정치를 고려하여 금융자산과 금융부채의 만기를 대응시키고 있습니다.

다음은 금융부채의 만기에 따른 상환계획으로서 할인되지 않은 계약상의 금액입니다. 금융부채의 잔존만기별 현금흐름은 할인되지 아니한 명목금액으로서 상환을 요구 받을 수 있는 기간 중 가장 이른 일자를 기준으로 작성되었습니다.

당기

(단위 : 천원)

	3개월 이내	3개월~1년	1년~5년	5년 초과	합계 구간 합계
매입채무및기타채무	1,071,892,174	13,652,813	7,310	0	1,085,552,297
단기차입금	960,158,659	110,983,904	0	0	1,071,142,563
유동성장기차입금	36,424,106	207,619,814	0	0	244,043,920
장기차입금	2,752,106	8,409,213	222,928,852	0	234,090,171
총 리스부채	7,112,931	20,136,032	47,945,480	13,557,963	88,752,406
기타부채	0	4,428,312	0	0	4,428,312
계	2,078,339,976	365,230,088	270,881,642	13,557,963	2,728,009,669

전기

(단위 : 천원)

	3개월 이내	3개월~1년	1년~5년	5년 초과	합계 구간 합계
매입채무및기타채무	843,440,792	14,189,454	9,966	0	857,640,212
단기차입금	766,404,426	45,016,794	0	0	811,421,220
유동성장기차입금	3,341,084	282,753,729	0	0	286,094,813
장기차입금	4,445,299	13,479,757	359,373,679	0	377,298,735
총 리스부채	8,067,217	20,029,440	56,869,671	14,679,895	99,646,223
기타부채	0	5,701,399	0	0	5,701,399
계	1,625,698,818	381,170,573	416,253,316	14,679,895	2,437,802,602

당기

(단위 : 천원)

	공시금액
매입채무 및 기타 채무	1,363,027,772
차입금	1,521,513,477
기타부채	45,507,410
차감: 현금및현금성자산	(1,669,189,597)
순부채	1,260,859,062
자기자본	8,030,324,975
총자본(순부채 및 자기자본)	9,291,184,037
부채비율(순부채/총자본)	13.57%
자본관리를 위한 기업의 목적, 정책 및 절차에 대한 비계량적 정보	<p>자본관리의 주 목적은 연결회사의 영업활동을 유지하고 주주가치를 극대화하기 위하여 높은 신용등급과 건전한 자본비율을 유지하기 위한 것입니다.</p> <p>연결회사는 자본구조를 경제환경의 변화에 따라 수정하고 있으며, 이를 위하여 배당정책을 수정하거나 자본감소 혹은 신주발행을 검토하도록 하고 있습니다. 한편, 기중자본관리의 목적, 정책 및 절차에 대한 변경은 없었습니다.</p> <p>연결회사는 순부채를 총자본(자기자본과 순부채를 합한 금액)으로 나눈 부채비율을 사용하여 감독하고 있는 바, 연결회사는 순부채를 매입채무및기타채무, 차입금 및 기타부채에서 현금및현금성자산을 차감하여 산정하고 있습니다. 보고기간말 현재 부채비율은 다음과 같습니다.</p>

전기

(단위 : 천원)

	공시금액
매입채무 및 기타 채무	1,271,465,675
차입금	1,421,254,131
기타부채	45,825,985
차감: 현금및현금성자산	(1,677,067,100)





구분	매출채무및기타채무		장기차입금		유동성장기차입금		장기차입금		차입금		리스부채		매입채무및기타채무		기타부채		당기연말잔액 또는 당초기말잔액		당기연말잔액 또는 당초기말잔액			
	잔액	변동	잔액	변동	잔액	변동	잔액	변동	잔액	변동	잔액	변동	잔액	변동	잔액	변동	잔액	변동	잔액	변동		
총합	1,877,667,100	940,816,723	3,326,811	46,984,211					76,742,536								179,854,714	42,891,210			62,217,654	3,031,600,959
공통주주, 소수주주																	179,854,714	42,891,210			62,217,654	3,031,600,959
공통주주	1,877,667,100	940,816,723	3,326,811	46,984,211					76,742,536								179,854,714	42,891,210			62,217,654	3,031,600,959
소수주주																						
공통주주	1,877,667,100	940,816,723	3,326,811	46,984,211					76,742,536								179,854,714	42,891,210			62,217,654	3,031,600,959
소수주주																						

당기 (단위: 천원)

구분	매출채무및기타채무		장기차입금		유동성장기차입금		장기차입금		차입금		리스부채		매입채무및기타채무		기타부채		당기연말잔액 또는 당초기말잔액		당기연말잔액 또는 당초기말잔액			
	잔액	변동	잔액	변동	잔액	변동	잔액	변동	잔액	변동	잔액	변동	잔액	변동	잔액	변동	잔액	변동	잔액	변동		
총합	1,065,552,297	4,428,312	342,277,963	237,120,413	216,522,310												725,592,791	74,999,622			2,886,493,708	
공통주주	(+1) 장부금액이 공	(+1) 장부금액이 공	(+1) 장부금액이 공	(+1) 장부금액이 공	(+1) 장부금액이 공												(+1) 장부금액이 공	(+1) 장부금액이 공				
소수주주																						
공통주주	1,065,552,297	4,428,312	342,277,963	237,120,413	216,522,310												725,592,791	74,999,622			2,886,493,708	
소수주주																						

반기 (단위: 천원)

구분	매출채무및기타채무		장기차입금		유동성장기차입금		장기차입금		차입금		리스부채		매입채무및기타채무		기타부채		당기연말잔액 또는 당초기말잔액		당기연말잔액 또는 당초기말잔액			
	잔액	변동	잔액	변동	잔액	변동	잔액	변동	잔액	변동	잔액	변동	잔액	변동	잔액	변동	잔액	변동	잔액	변동		
총합	857,640,212	5,701,399	44,355,500	274,390,225	336,606,576												765,901,830	83,982,421			2,368,578,163	
공통주주	(+1) 장부금액이 공	(+1) 장부금액이 공	(+1) 장부금액이 공	(+1) 장부금액이 공	(+1) 장부금액이 공												(+1) 장부금액이 공	(+1) 장부금액이 공				
소수주주																						
공통주주	857,640,212	5,701,399	44,355,500	274,390,225	336,606,576												765,901,830	83,982,421			2,368,578,163	
소수주주																						

수준 1	수준 2	수준 3	공정가치 서열체계의 모든 수준 합계
------	------	------	---------------------

<p>공정가치측정 분류 내의 공정가치 서열체계의 수준에 대한 기술</p>	<p>· 수준 1 - 동일한 자산이나 부채에 대한 접근가능한 활성시장의 (조정되지 않은) 공시가격</p>	<p>· 수준 2 - 공정가치측정에 유의적인 가장 낮은 수준의 투입변수가 직접적으로 또는 간접적으로 관측가능한 투입변수를 이용한 공정가치</p>	<p>· 수준 3 - 공정가치측정에 유의적인 가장 낮은 수준의 투입변수가 관측가능하지 않은 투입변수를 이용한 공정가치</p>	<p>연결재무제표에서 공정가치로 측정되거나 공시되는 모든 자산과 부채는 공정가치측정에 유의적인 투입변수에 근거하여 다음과 같은 공정가치서열체계로 구분됩니다.</p>
<p>공정가치 서열체계의 수준 1, 수준 2, 수준 3 사이에 이동이 없었다는 사실을 기술, 자산</p>				<p>한편, 당기 중 공정가치 서열체계 수준 1, 수준 2 및 수준 3 사이의 유의적인 이동은 없습니다.</p>
<p>공정가치 서열체계의 수준 1, 수준 2, 수준 3 사이에 이동이 없었다는 사실을 기술, 부채</p>				<p>한편, 당기 중 공정가치 서열체계 수준 1, 수준 2 및 수준 3 사이의 유의적인 이동은 없습니다.</p>

87 (단위: 천원)

계정명		잔액		변동		비고	
자산		부채		이익잉여금		합계	
기타포괄손익-공정가치로 측정하는 금융자산, 합계							
상장채권투자		IMA					
평가방법	평가방법	평가방법	평가방법	평가방법	평가방법	평가방법	평가방법
현금흐름인법	현금흐름인법	현금흐름인법	현금흐름인법	현금흐름인법	현금흐름인법	현금흐름인법	현금흐름인법
관측할 수 있는 투입변수	관측할 수 없는 투입변수	관측할 수 있는 투입변수	관측할 수 없는 투입변수	관측할 수 있는 투입변수	관측할 수 없는 투입변수	관측할 수 있는 투입변수	관측할 수 없는 투입변수
연구성정률	가중평균자본비용	연구성정률	가중평균자본비용	연구성정률	가중평균자본비용	연구성정률	가중평균자본비용

88 (단위: 천원)

계정명		잔액		변동		비고	
자산		부채		이익잉여금		합계	
기타포괄손익-공정가치로 측정하는 금융자산, 합계							
상장채권투자		IMA					
평가방법	평가방법	평가방법	평가방법	평가방법	평가방법	평가방법	평가방법
현금흐름인법	현금흐름인법	현금흐름인법	현금흐름인법	현금흐름인법	현금흐름인법	현금흐름인법	현금흐름인법
관측할 수 있는 투입변수	관측할 수 없는 투입변수	관측할 수 있는 투입변수	관측할 수 없는 투입변수	관측할 수 있는 투입변수	관측할 수 없는 투입변수	관측할 수 있는 투입변수	관측할 수 없는 투입변수
연구성정률	가중평균자본비용	연구성정률	가중평균자본비용	연구성정률	가중평균자본비용	연구성정률	가중평균자본비용

89 (단위: 천원)

계정명		잔액		변동		비고	
자산		부채		이익잉여금		합계	
기타포괄손익-공정가치로 측정하는 금융자산, 합계							
상장채권투자		IMA					
평가방법	평가방법	평가방법	평가방법	평가방법	평가방법	평가방법	평가방법
현금흐름인법	현금흐름인법	현금흐름인법	현금흐름인법	현금흐름인법	현금흐름인법	현금흐름인법	현금흐름인법
관측할 수 있는 투입변수	관측할 수 없는 투입변수	관측할 수 있는 투입변수	관측할 수 없는 투입변수	관측할 수 있는 투입변수	관측할 수 없는 투입변수	관측할 수 있는 투입변수	관측할 수 없는 투입변수
연구성정률	가중평균자본비용	연구성정률	가중평균자본비용	연구성정률	가중평균자본비용	연구성정률	가중평균자본비용

	범위			범위 합계	범위 합계			범위 합계		범위			범위 합계	범위 합계			범위 합계	
	하위범위	가중범위	상위범위		하위범위	가중범위	상위범위			하위범위	가중범위	상위범위		하위범위	가중범위	상위범위		
공정가치									33,603,900								8,122,874	
평가방법									현금흐름할인법								현금흐름할인법	
수준 3 투입변수				영구성장률				가중평균자본비용					영구성장률			가중평균자본비용		
투입변수 범위 (가중평균치)	(0.0100)	0.0000	0.0100		0.1611	0.1711	0.1811			0.0000	0.0050	0.0100		0.1138	0.1238	0.1338		

전기

(단위 : 천원)

측정 전체																	
공정가치																	
자산																	
기타포괄손익-공정가치로 측정하는 금융자산, 범주																	
삼성벤처투자주									IMA								
평가방법			평가방법 합계			평가방법 합계			평가방법 합계			평가방법 합계			평가방법 합계		
현금흐름할인법			현금흐름할인법			현금흐름할인법			현금흐름할인법			현금흐름할인법			현금흐름할인법		
관측할 수 없는 투입변수			관측할 수 없는 투입변수			관측할 수 없는 투입변수			관측할 수 없는 투입변수			관측할 수 없는 투입변수			관측할 수 없는 투입변수		
영구성장률			영구성장률			영구성장률			영구성장률			영구성장률			영구성장률		
가중평균자본비용			가중평균자본비용			가중평균자본비용			가중평균자본비용			가중평균자본비용			가중평균자본비용		
범위		범위 합계		범위 합계		범위 합계		범위 합계		범위 합계		범위 합계		범위 합계		범위 합계	
하위범위	가중범위	상위범위	하위범위	가중범위	상위범위	하위범위	가중범위	상위범위	하위범위	가중범위	상위범위	하위범위	가중범위	상위범위	하위범위	가중범위	상위범위
공정가치																	
평가방법																	
수준 3 투입변수				영구성장률				가중평균자본비용					영구성장률			가중평균자본비용	
투입변수 범위 (가중평균치)	(0.0100)	0.0000	0.0100		0.1580	0.1680	0.1780			0.0000	0.0050	0.0100		0.1110	0.1210	0.1310	

당기

(단위 : 천원)

자산	
기타포괄손익-공정가치로 측정하는 금융자산, 범주	
삼성벤처투자주	IMA
기초	33,382,560 9,258,450
평가	221,340 (1,135,576)
기말	33,603,900 8,122,874

전기

(단위 : 천원)

자산	
기타포괄손익-공정가치로 측정하는 금융자산, 범주	
삼성벤처투자주	IMA
기초	23,104,020 8,634,683
평가	10,278,540 623,767
기말	33,382,560 9,258,450

당기

(단위 : 천원)

	측정 전체
	반복적인 공정가치측정치
	자산

	기타포괄손익-공정가치로 측정하는 금융자산, 범주
유리한 변동 당기손익	0
유리한 변동 자본	1,080,331
불리한 변동 당기손익	0
불리한 변동 자본	(1,600,498)
관측가능하지 않은 투입변수의 변동으로 인한 공정가치측정치에 대한 기술, 자산	금융상품의 민감도분석은 통계적 기법을 이용한 관측 불가능한 투입변수의 변동에 따른 금융상품의 가치 변동에 기초하여 유리한 변동과 불리한 변동으로 구분하여 이루어집니다. (*) 삼성벤처투자(주)에 대한 지분증권은 주요 관측불가능한 투입변수인 성장률(-1.00%~1.00%)과 할인율(16.11%~18.11%) 사이의 상관관계를 증가 또는 감소시킴으로써 공정가치 변동을 산출하였습니다. 또한 IMA에 대한 지분증권은 주요 관측불가능한 투입변수인 성장률(0.00%~1.00%)과 할인율(11.38%~13.38%) 사이의 상관관계를 증가 또는 감소시킴으로써 공정가치 변동을 산출하였습니다.

전기

(단위 : 천원)

	측정 전체
	반복적인 공정가치측정치
	자산
	기타포괄손익-공정가치로 측정하는 금융자산, 범주
유리한 변동 당기손익	0
유리한 변동 자본	1,107,282
불리한 변동 당기손익	0
불리한 변동 자본	(1,585,584)
관측가능하지 않은 투입변수의 변동으로 인한 공정가치측정치에 대한 기술, 자산	금융상품의 민감도분석은 통계적 기법을 이용한 관측 불가능한 투입변수의 변동에 따른 금융상품의 가치 변동에 기초하여 유리한 변동과 불리한 변동으로 구분하여 이루어집니다. (*) 삼성벤처투자(주)에 대한 지분증권은 주요 관측불가능한 투입변수인 성장률(-1.00%~1.00%)과 할인율(15.80%~17.80%) 사이의 상관관계를 증가 또는 감소시킴으로써 공정가치 변동을 산출하였습니다. 또한 IMA에 대한 지분증권은 주요 관측불가능한 투입변수인 성장률(-0.00%~1.00%)과 할인율(11.10%~13.10%) 사이의 상관관계를 증가 또는 감소시킴으로써 공정가치 변동을 산출하였습니다.

당기

(단위 : 천원)

	상각후원가 측정 금 용자산	기타포괄손익-공정 가치측정 금융자산	당기손익-공정가치 측정금융자산	상각후원가 측정 금 용부채	기타금융부채	금융상품 합계
이자수익	52,950,682		30,869	0	0	52,981,551
배당금수익	0	3,542,888	0	0	0	3,542,888
외환차익	122,771,663	0	0	184,551,720	0	307,323,383
외화환산이익	2,313,283	0	0	15,070,991	5,509,382	22,893,656
외환차손	(156,651,710)	0	0	(151,503,361)	0	(308,155,071)
외화환산손실	(34,161,617)	0	0	(4,312,419)	(903,643)	(39,377,679)
이자비용	0	0	0	(45,697,160)	(21,988,813)	(67,685,973)
매출채권처분손실	0	(17,318,704)	0	0	0	(17,318,704)
기타의대손상각비	(343,403)	0	0	0	0	(343,403)
기타의대손상각비환 입	374,758	0	0	0	0	374,758
기타포괄손익-공정 가치측정 금융자산 처분손실	0	(7,058)	0	0	0	(7,058)
기타포괄손익-공정 가치측정 금융자산 평가손익 (기타포괄 손익)	0	(24,380,241)	0	0	0	(24,380,241)
기타포괄손익-공정 가치측정 금융자산 처분손익 (기타포괄 손익)	0	71,922,189	0	0	0	71,922,189
당기손익-공정가치 측정 금융자산 평가 손익	0	0	104,357	0	0	104,357
당기손익-공정가치 측정 금융자산 처분 손익	0	0	520,809	0	0	520,809

전기

(단위 : 천원)

	상각후원가 측정 금 용자산	기타포괄손익-공정 가치측정 금융자산	당기손익-공정가치 측정금융자산	상각후원가 측정 금 용부채	기타금융부채	금융상품 합계
이자수익	29,228,637	0	25,312	0	0	29,253,949
배당금수익	0	371,951	0	0	0	371,951
외환차익	235,592,165	0	0	123,074,967	0	358,667,132
외화환산이익	28,325,401	0	0	27,255,341	48,314,754	103,895,496
외환차손	(70,825,733)	0	0	(225,996,250)	0	(296,821,983)
외화환산손실	(131,724,638)	0	0	(16,998,643)	(4,206,204)	(152,929,485)
이자비용	0	0	0	(26,309,978)	(19,996,474)	(46,306,452)
매출채권처분손실	0	(12,382,239)	0	0	0	(12,382,239)
기타의대손상각비						
기타의대손상각비환 입	(739,108)	0	0	0	0	(739,108)

기타포괄손익-공정 가치측정 금융자산 처분손실						
기타포괄손익-공정 가치측정 금융자산 평가손익 (기타포괄 손익)	0	(16,110,674)	0	0	0	(16,110,674)
기타포괄손익-공정 가치측정 금융자산 처분손익 (기타포괄 손익)						
당기손익-공정가치 측정 금융자산 평가 손익	0	0	897,262	0	0	897,262
당기손익-공정가치 측정 금융자산 처분 손익	0	0	(38,344)	0	0	(38,344)

## 28. 중단영업 (연결)

	중단영업 1	중단영업 2	계속영업 합계
이사회결의일	2021-10-15	2019-12-12	
과거기간에 중단영업으로 표시했던 금액의 성격과 조정사항에 대한 설명			<p>연결회사의 이사회는 2021년 10월 15일 경연성회로기관(RFPCB) 사업의 생산·판매 중단 및 잔여자산 처분을 결의하였으며, 2021년 12월 중 실제 생산 및 영업이 종료됨에 따라 관련 사업의 손익을 중단영업손익으로 분류하였습니다.</p> <p>또한, 연결회사의 이사회는 2019년 12월 12일 Kunshan Samsung Electro-Mechanics Co., Ltd.의 영업정지를 결정하였으며 관련 자산을 매각예정으로 분류하였고, 관련손익을 중단영업손익으로 분류하였습니다.</p>

당기

(단위 : 천원)

	중단영업
매출액	299,266
매출원가	0
매출총손익	299,266
판매비와관리비	4,918,003
영업손익	(4,618,737)
영업외손익	3,610,174
법인세차감전순이익	(1,008,563)
법인세비용(수익)	6,873,237
중단영업이익(손실)	(7,881,800)
보통주 기본 및 희석 주당중단영업손익	(104)
우선주 기본 및 희석 주당중단영업손익	(104)
중단영업영업활동순현금흐름	(89,721,288)
중단영업투자활동순현금흐름	90,329,952
중단영업재무활동순현금흐름	0
현금및현금성자산에 대한 환율변동효과	(18,086)
현금 및 현금성자산의 증가(감소), 중단영업	590,578

전기

(단위 : 천원)

	중단영업
매출액	16,724,342
매출원가	20,469,962
매출총손익	(3,745,620)
판매비와관리비	15,518,441
영업손익	(19,264,061)
영업외손익	(19,309,506)
법인세차감전순이익	(38,573,567)
법인세비용(수익)	(9,386,518)
중단영업이익(손실)	(29,187,049)
보통주 기본 및 희석 주당중단영업손익	(386)
우선주 기본 및 희석 주당중단영업손익	(386)
중단영업영업활동순현금흐름	(38,573,567)
중단영업투자활동순현금흐름	(2,925,808)
중단영업재무활동순현금흐름	(37,349)
현금및현금성자산에 대한 환율변동효과	1,907,204
현금 및 현금성자산의 증가(감소), 중단영업	(39,629,520)

당기

(단위 : 천원)

	매각예정 비유동자산	당기 매각된 자산집단
취득(처분)대가		
현금및현금성자산		
매출채권및기타채권		
선급비용		
재고자산		
반환제품회수권		
장기대여금		
유형자산	0	
사용권자산	0	
무형자산		
장기선급금및선급비용		
이연법인세자산		
기타비유동금융자산		
매각예정으로 분류된 비유동자산이나 처분자산집단	0	
자산총계		
매입채무및기타채무		
선수금		
당기법인세부채		
유동 리스부채		
유동충당부채		
기타 유동부채		
비유동 순확정급여부채		
장기리스부채		
부채총계		
매각예정자산과직접관련된부채	0	
매각예정으로 분류된 영업부문의 순자산	0	
해외사업환산손익의 재분류		
매각예정자산처분이익		

전기

(단위 : 천원)

	매각예정 비유동자산	당기 매각된 자산집단
취득(처분)대가		60,000,000
현금및현금성자산		56,925,808
매출채권및기타채권		10,990,922
선급비용		200,937
재고자산		15,858,591
반환제품회수권		33,937



장기대여금		90,465
유형자산	81,022,530	4,335,763
사용권자산	5,842,390	46,808
무형자산		43,857
장기선급금및선급비용		696
이연법인세자산		64,068
기타비유동금융자산		112,792
매각예정으로 분류된 비유동자산이나 처분자산집단	86,864,920	
자산총계		88,704,644
매입채무및기타채무		11,079,374
선수금		186,351
당기법인세부채		205,592
유동 리스부채		39,559
유동충당부채		27,126
기타 유동부채		154,030
비유동 순확정급여부채		2,893,190
장기리스부채		9,394
부채총계		14,594,616
매각예정자산과직접관련된부채	0	
매각예정으로 분류된 영업부문의 순자산	86,864,920	74,110,028
해외사업환산손익의 재분류		14,826,685
매각예정자산처분이익		716,657

## 4. 재무제표

### 4-1. 재무상태표

#### 재무상태표

제 51 기	2023.12.31 현재
제 50 기	2022.12.31 현재
제 49 기	2021.12.31 현재

(단위 : 원)

	제 51 기	제 50 기	제 49 기
자산			
유동자산 합계	3,884,300,286,185	3,968,881,562,303	3,262,888,164,080
현금및현금성자산 (주4,27)	1,366,773,072,173	1,212,611,567,750	901,126,459,119
기타금융자산 (주5,27)	75,595,975,313	67,276,232,439	55,611,160,089
단기대여금 (주18,24,26,27)	109,727,940,000		
매출채권및기타채권 (주6,24,27)	1,404,319,699,130	1,853,746,441,453	1,601,099,426,870

선급금	48,380,704,973	95,353,302,708	29,159,442
선급비용	29,022,550,426	27,680,424,234	15,966,984,972
당기법인세자산	25,472,242,052		
재고자산 (주7)	813,043,412,061	702,940,619,974	607,966,766,310
반환제품회수권 (주15)	11,964,690,057	9,272,973,745	21,497,932,411
매각예정자산 (주28)			59,590,274,867
비유동자산 합계	4,404,777,663,323	3,941,375,254,869	3,427,175,712,744
관계기업투자 (주8)	30,048,853,389	30,048,853,389	30,048,853,389
종속기업투자 (주8)	619,476,273,517	724,565,376,885	719,726,256,885
공정가치측정금융자산 (주9,27)	187,703,934,883	222,545,923,756	245,658,547,132
장기대여금 (주18,24,26,27)	923,081,460,000	377,655,400,000	
유형자산 (주10,18)	2,129,633,416,236	2,095,638,144,349	2,025,661,107,875
사용권자산 (주12)	5,865,055,517	9,571,137,147	4,633,595,822
무형자산 (주11)	147,450,394,891	144,833,132,028	135,074,318,239
순확정급여자산 (주16)	125,719,439,733	111,842,773,479	
기타금융자산 (주5,27)	10,947,459,916	16,709,603,602	18,565,409,818
장기선급비용	32,312,694,108	27,873,290,424	25,875,682,176
이연법인세자산 (주22)	192,538,681,133	180,091,619,810	221,931,941,408
자산총계	8,289,077,949,508	7,910,256,817,172	6,690,063,876,824
부채			
유동부채 합계	1,966,518,942,993	1,757,496,589,058	1,334,595,872,310
매입채무및기타채무 (주13,24,27)	1,013,847,517,180	846,055,927,782	1,033,015,906,344
단기차입금 (주6,14,27)	725,592,790,994	765,901,830,032	14,993,896,659
선수금 (주18)	189,295,036,809	54,231,521,824	6,383,881,764
당기법인세부채 (주22)		56,584,882,174	176,795,676,923
유동성리스부채 (주12,27)	1,672,847,016	2,703,305,370	1,493,724,051
총당부채 (주17)	219,520,410	208,590,408	648,029,331
환불부채 (주15)	12,650,383,766	12,085,313,402	28,595,029,343
기타 유동부채 (주5,27)	23,240,846,818	19,725,218,066	72,669,727,895
비유동부채 합계	438,564,798,180	366,895,151,373	80,100,048,436
장기기타채무 (주13)	76,976,523,873	75,250,085,932	75,401,689,522
순확정급여부채 (주16)			2,484,762,346
장기선수금 (주18)	358,469,092,654	285,786,320,663	
장기리스부채 (주12,27)	3,119,181,653	5,858,744,778	2,213,596,568
부채총계	2,405,083,741,173	2,124,391,740,431	1,414,695,920,746
자본			
자본금 (주19)	388,003,400,000	388,003,400,000	388,003,400,000
자본잉여금 (주19)	1,014,665,717,368	1,014,665,717,368	1,014,665,717,368

기타자본구성요소 (주19)	(146,701,455,500)	(146,701,455,500)	(146,701,455,500)
기타포괄손익누계액 (주19)	573,508,153,946	525,966,205,898	542,076,879,955
적립금 (주19)	3,842,665,257,472	3,315,765,257,472	2,716,865,257,472
이익잉여금	211,853,135,049	688,165,951,503	760,458,156,783
자본 계	5,883,994,208,335	5,785,865,076,741	5,275,367,956,078
부채 및 자본의 총계	8,289,077,949,508	7,910,256,817,172	6,690,063,876,824

4-2. 포괄손익계산서  
포괄손익계산서

제 51 기 2023.01.01 부터 2023.12.31 까지

제 50 기 2022.01.01 부터 2022.12.31 까지

제 49 기 2021.01.01 부터 2021.12.31 까지

(단위 : 원)

	제 51 기	제 50 기	제 49 기
매출액 (주3,18,20,24)	6,812,925,184,828	7,244,994,320,532	7,199,719,839,096
매출원가 (주20,24)	5,877,562,231,613	5,635,321,627,203	5,302,254,983,000
매출총이익	935,362,953,215	1,609,672,693,329	1,897,464,856,096
판매비와관리비 (주20)	810,631,125,031	809,977,663,617	813,840,786,283
영업이익	124,731,828,184	799,695,029,712	1,083,624,069,813
영업외손익			
금융수익 (주21,27)	91,094,285,191	32,269,768,591	6,921,235,231
금융원가 (주21,27)	44,275,227,409	17,990,371,254	1,944,928,902
기타수익 (주21,27)	280,119,436,983	375,793,271,896	148,529,562,593
기타비용 (주21,27)	220,189,147,808	259,964,716,866	111,957,465,263
법인세비용차감전순이익	231,481,175,141	929,802,982,079	1,125,172,473,472
계속영업법인세비용 (주22)	11,664,531,385	223,367,601,167	254,420,239,305
계속영업이익	219,816,643,756	706,435,380,912	870,752,234,167
중단영업손익 (주28)		(5,077,603,329)	(60,834,370,677)
당기순이익	219,816,643,756	701,357,777,583	809,917,863,490
기타포괄손익 합계	37,104,390,538	(32,068,754,220)	(32,955,346,173)
후속적으로 당기손익으로 재분류되지 않는 항목			
순확정급여자산의 재측정요소	(10,437,557,510)	(15,958,080,163)	(52,018,058,193)
기타포괄손익-공정가치측정금융자산평가손익	(24,380,241,342)	(16,110,674,057)	19,062,712,020
기타포괄손익-공정가치측정금융자산처분손익	71,922,189,390		
후속적으로 당기손익으로 재분류되는 항목			
총포괄이익	256,921,034,294	669,289,023,363	776,962,517,317
주당이익 (주23)			
보통주 기본 및 희석주당이익 (단위 : 원)	2,908	9,282	10,719
우선주 기본 및 희석주당이익 (단위 : 원)	2,958	9,332	10,769
보통주 기본 및 희석주당계속영업이익 (단위 : 원)	2,908	9,349	11,524
우선주 기본 및 희석주당계속영업이익 (단위 : 원)	2,958	9,399	11,574

### 4-3. 자본변동표

#### 자본변동표

제 51 기 2023.01.01 부터 2023.12.31 까지

제 50 기 2022.01.01 부터 2022.12.31 까지

제 49 기 2021.01.01 부터 2021.12.31 까지

(단위 : 원)

		자본						
		자본금	자본잉여금	기타자본구성요소	기타포괄손익누계액	자본적립금	이익잉여금	자본 합계
2021.01.01 (당기초)		388,003,400,000	1,014,665,717,368	(146,701,455,500)	523,014,167,935	2,481,265,257,472	344,067,179,186	4,604,314,266,461
당기손이익							809,917,863,490	809,917,863,490
기타포괄손익	순확정급여자산의 재측정 요소						(52,018,058,193)	(52,018,058,193)
	기타포괄손익-공정가치측 정 금융자산평가손익				19,062,712,020			19,062,712,020
	기타포괄손익-공정가치측 정 금융자산처분손익							
	총포괄손익				19,062,712,020		757,899,805,297	776,962,517,317
연차배당							(105,908,827,700)	(105,908,827,700)
적립금의 적립						235,600,000,000	(235,600,000,000)	
2021.12.31 (당기말)		388,003,400,000	1,014,665,717,368	(146,701,455,500)	542,076,879,955	2,716,865,257,472	760,458,156,783	5,275,367,956,078
2022.01.01 (당기초)		388,003,400,000	1,014,665,717,368	(146,701,455,500)	542,076,879,955	2,716,865,257,472	760,458,156,783	5,275,367,956,078
당기손이익							701,357,777,583	701,357,777,583
기타포괄손익	순확정급여자산의 재측정 요소						(15,958,080,163)	(15,958,080,163)
	기타포괄손익-공정가치측 정 금융자산평가손익				(16,110,674,057)			(16,110,674,057)
	기타포괄손익-공정가치측 정 금융자산처분손익							
	총포괄손익				(16,110,674,057)		685,399,697,420	669,289,023,363
연차배당							(158,791,902,700)	(158,791,902,700)
적립금의 적립						598,900,000,000	(598,900,000,000)	
2022.12.31 (당기말)		388,003,400,000	1,014,665,717,368	(146,701,455,500)	525,966,205,898	3,315,765,257,472	688,165,951,503	5,785,865,076,741
2023.01.01 (당기초)		388,003,400,000	1,014,665,717,368	(146,701,455,500)	525,966,205,898	3,315,765,257,472	688,165,951,503	5,785,865,076,741
당기손이익							219,816,643,756	219,816,643,756
기타포괄손익	순확정급여자산의 재측정 요소						(10,437,557,510)	(10,437,557,510)
	기타포괄손익-공정가치측 정 금융자산평가손익				(24,380,241,342)			(24,380,241,342)
	기타포괄손익-공정가치측 정 금융자산처분손익				71,922,189,390			71,922,189,390
	총포괄손익				47,541,948,048		209,379,086,246	256,921,034,294
연차배당							(158,791,902,700)	(158,791,902,700)
적립금의 적립						526,900,000,000	(526,900,000,000)	
2023.12.31 (당기말)		388,003,400,000	1,014,665,717,368	(146,701,455,500)	573,508,153,946	3,842,665,257,472	211,853,135,049	5,883,994,208,335

### 4-4. 현금흐름표

#### 현금흐름표

제 51 기 2023.01.01 부터 2023.12.31 까지  
 제 50 기 2022.01.01 부터 2022.12.31 까지  
 제 49 기 2021.01.01 부터 2021.12.31 까지

(단위 : 원)

	제 51 기	제 50 기	제 49 기
영업활동 순현금흐름	1,210,547,671,801	441,949,623,340	854,140,069,653
영업활동에서 창출된 현금 (주25)	1,247,274,516,241	709,832,863,896	920,098,748,598
이자의 수취	81,810,002,673	24,181,542,357	6,207,353,790
법인세환급(납부)	(118,536,847,113)	(292,064,782,913)	(72,166,032,735)
투자활동 순현금흐름	(813,456,766,475)	(745,191,225,257)	(411,122,494,916)
기타금융자산의 감소	11,885,035,941	430,162,429,000	9,205,500,894
기타금융자산의 증가	(5,629,608,100)	(432,618,145,882)	(15,447,248,390)
종속기업투자의 처분	144,684,502,377	716,760,000	440,550,000
종속기업투자의 취득	(6,114,360,000)	(5,555,880,000)	(27,868,431,600)
공정가치측정금융자산의처분	98,224,195,261		30,000,000
공정가치측정금융자산의취득			(23,158,323,090)
장기대여금의 증가	(656,877,900,000)	(393,486,800,000)	
매도가능금융자산의 처분			
유형자산의 처분	41,969,543,860	49,734,632,626	73,628,685,683
유형자산의 취득	(409,914,991,411)	(426,489,059,326)	(480,567,402,561)
무형자산의 처분	212	1,779,201	
무형자산의 취득	(47,053,607,560)	(48,449,835,813)	(29,289,693,645)
배당금의 수취	15,370,422,945	26,792,894,937	75,903,867,793
매각예정자산의 처분으로 인한 순현금흐름		54,000,000,000	6,000,000,000
재무활동 순현금흐름	(242,929,400,903)	614,726,710,548	(463,248,535,094)
단기차입금의 차입	(35,490,005,236)	794,150,918,822	(353,218,118,644)
금융리스부채의 지급	(2,100,083,388)	(2,876,024,915)	(2,283,081,162)
이자지급	(46,552,451,879)	(17,761,339,809)	(1,841,905,838)
배당금지급	(158,786,860,400)	(158,786,843,550)	(105,905,429,450)
현금및현금성자산의 증감	154,161,504,423	311,485,108,631	(20,230,960,357)
기초현금및현금성자산	1,212,611,567,750	901,126,459,119	921,357,419,476
기말현금및현금성자산	1,366,773,072,173	1,212,611,567,750	901,126,459,119

이익잉여금처분계산서

제 51 기 2023.01.01 부터 2023.12.31 까지 | 처분예정일 : 2024년 3월 20일  
 제 50 기 2022.01.01 부터 2022.12.31 까지 | 처분예정일 : 2023년 3월 15일  
 제 49 기 2021.01.01 부터 2021.12.31 까지 | 처분확정일 : 2022년 3월 16일

(단위 : 원)

과 목	제51기	제50기	제49기
1. 미처분이익잉여금	211,853,135,049	688,165,951,503	760,458,156,783

1. 전기이월이익잉여금	2,474,048,803		2,766,254,083		2,558,351,486	
2. 순확정급여부채의 재측정요소	(10,437,557,510)		(15,958,080,163)		(52,018,058,193)	
3. 당기순이익	219,816,643,756		701,357,777,583		809,917,863,490	
II. 이익잉여금처분액		209,822,015,200		685,691,902,700		757,691,902,700
1. 이익준비금	8,800,000,000		15,900,000,000		15,900,000,000	
2. 임의적립금	114,000,000,000		511,000,000,000		583,000,000,000	
3. 배당금 (주당배당금(률))						
보통주: 제51기 1,150원(23%)						
제50기 2,100원(42%)						
제49기 2,100원(42%)						
우선주: 제51기 1,200원(24%)						
제50기 2,150원(43%)						
제49기 2,150원(43%)						
IV. 차기이월미처분이익잉여금 ( I - II )		2,031,119,849		2,474,048,803		2,766,254,083

※ 상기 재무제표 (재무상태표, 포괄손익계산서, 자본변동표, 현금흐름표, 이익잉여금처분계산서)는 주주총회 승인전 재무제표로 향후 정기주주총회에서 재무제표 승인 관련하여 안건이 부결되거나 수정이 발생한 경우 정정보고서를 통해 내용 및 사유 등을 반영할 예정입니다.

## 5. 재무제표 주석

### 1. 회사의 개요

#### 기업의 영업과 주요 활동의 내용에 대한 설명

삼성전기주식회사(이하 "회사")는 1973년 8월 8일에 자본금 81백만원으로 설립되어 12월 31일을 보고기간종료일로 하고 있으며, 1979년에 한국거래소에 주식을 상장한공개법인으로서 각종 전자부품의 제조·판매업을 영위하고 있습니다.

2023년 12월 31일 현재 회사는 경기도 수원시, 세종특별자치시, 부산 녹산공단에 공장을 두고 있으며, 국내, 미주, 유럽 및 아시아 각국에 14개의 자회사와 1개의 손자회사를 두고 있습니다.

### 2. 중요한 회계정책

#### 재무제표 작성기준에 대한 공시

##### 2-1 재무제표 작성기준

회사의 재무제표는 '주식회사 등의 외부감사에 관한 법률'에 따라 제정된 한국채택국제회계기준에 따라 작성되었습니다.

재무제표는 금융상품 등 아래 회계정책에서 별도로 언급하고 있는 사항을 제외하고는 역사적원가를 기준으로 작성되었습니다. 본 재무제표는 원화로 표시되어있으며 다른 언급이 있는 경우를 제외하고는 천원 단위로 표시되어 있습니다.

#### 종속기업 및 관계기업투자의 회계정책에 대한 기술

## 2-2 종속기업 및 관계기업 투자

회사의 재무제표는 기업회계기준서 제1027호에 따른 별도재무제표로서 지배기업 및 관계기업의 투자자가 투자자산을 피투자자의 보고된 성과와 순자산에 근거하지 않고 직접적인 지분투자에 근거한 회계처리로 표시한 재무제표입니다. 회사는 종속기업 및 관계기업에 대한 투자자산을 기업회계기준서 제1027호에 따른 원가법에 따라 회계처리하고 있습니다. 다만, 한국채택국제회계기준을 최초로 채택하기 전부터 소유한 종속기업 및 관계기업투자에 대하여는 기업회계기준서 제1101호(한국채택국제회계기준의 최초채택)를 적용하여 한국채택국제회계기준 전환일의 과거회계기준에 따른 장부금액을 간주원가로 사용하여 원가법을 적용하였습니다. 한편, 종속기업 및 관계기업으로부터의 배당금은 배당을 받을 권리가 확정되는 시점에 당기손익으로 인식하고 있습니다.

### 유동성/비유동성 분류

#### 2-3 유동성/비유동성 분류

회사는 자산과 부채를 유동/비유동으로 재무상태표에 구분하여 표시하고 있습니다.

자산은 다음의 경우에 유동자산으로 분류하고 있습니다.

- 정상영업주기 내에 실현될 것으로 예상되거나, 정상영업주기 내에 판매하거나 소비할 의도가 있다.
- 주로 단기매매 목적으로 보유하고 있다.
- 보고기간 후 12개월 이내에 실현될 것으로 예상한다.
- 현금이나 현금성자산으로서, 교환이나 부채 상환 목적으로의 사용에 대한 제한기간이 보고기간 후 12개월 이상이 아니다.

그 밖의 모든 자산은 비유동자산으로 분류하고 있습니다.

부채는 다음의 경우에 유동부채로 분류하고 있습니다.

- 정상영업주기 내에 결제될 것으로 예상하고 있다.
  - 주로 단기매매 목적으로 보유하고 있다.
  - 보고기간 후 12개월 이내에 결제하기로 되어 있다.
  - 보고기간 후 12개월 이상 부채의 결제를 연기할 수 있는 무조건적 권리를 가지고 있지 않다.
- 그 밖의 모든 부채는 비유동부채로 분류하고 있습니다.

이연법인세자산(부채)은 비유동자산(부채)으로 분류하고 있습니다.

### 외화거래의 회계정책에 대한 기술

## 2-4 외화환산

회사는 재무제표를 기능통화이면서 보고통화인 원화로 표시하고 있습니다.

### (1) 거래와 잔액

재무제표 작성에 있어서 기능통화 외의 통화로 이루어진 거래는 거래일의 환율을 적용하여 기록하고 있습니다. 화폐성 외화자산 및 부채는 보고기간말 현재의 기능통화 환율로 환산하고 있습니다. 이에 따라 발생하는 환산차이는 당기손익에 반영하고 있습니다.

한편, 역사적원가로 측정하는 외화표시 비화폐성 항목은 최초 거래 발생일의 환율을, 공정가치로 측정하는 외화표시 비화폐성 항목은 공정가치 측정일의 환율을 적용하여 인식하고 있습니다. 비화폐성 항목의 환산에서 발생하는 손익은 해당 항목의 공정가치 변동으로 인한 손익의 인식항목과 동일하게 기타포괄손익 또는 당기손익으로 인식하고 있습니다.

관련 자산, 비용, 수익(또는 그 일부)의 최초 인식에 적용할 환율을 결정하기 위한 거래일은 회사가 대가를 선지급하거나 선수취하여 비화폐성자산이나 비화폐성부채를 최초로 인식한 날입니다. 선지급이나 선수취가 여러 차례에 걸쳐 이루어지는 경우, 회사는 대가의 선지급이나 선수취로 인한 거래일을 각각 결정합니다.

## 현금 및 현금성자산 구성요소 결정의 회계정책에 대한 기술

### 2-5 현금및현금성자산

재무상태표상의 현금및현금성자산은 보통예금과 소액현금 및 취득당시 만기가 3개월 이내인 단기성 예금으로 구성되어 있습니다. 현금흐름표상의 현금은 이러한 현금및현금성자산을 의미합니다.

## 금융상품의 회계정책에 대한 기술

### 2-6 금융상품 : 최초인식과 후속측정

금융상품은 거래당사자 일방에게 금융자산을 발생시키고 동시에 다른 거래상대방에게 금융부채나 지분상품을 발생시키는 모든 계약입니다.

## 금융자산의 회계정책에 대한 기술



## (1) 금융자산

### 1) 최초 인식과 측정

금융자산은 최초 인식 시점에 후속적으로 상각후원가로 측정되는 금융자산, 기타포괄손익-공정가치 측정금융자산, 그리고 당기손익-공정가치 측정금융자산으로 분류됩니다.

최초 인식 시점에 금융자산의 분류는 금융자산의 계약상 현금흐름 특성과 금융자산을 관리하기 위한 회사의 사업모형에 따라 달라집니다. 유의적인 금융요소가 포함되지 않거나 실무적 간편법을 적용하는 매출채권을 제외하고는, 회사는 금융자산을 최초에 공정가치로 측정하며, 당기손익-공정가치로 측정하는 금융자산의 경우가 아니라면 거래원가를 가감합니다. 유의적인 금융요소가 포함되지 않거나 실무적 간편법을 적용하는 매출채권은 기업회계기준서 제1115호에 따라 결정된 거래가격으로 측정합니다

금융자산을 상각후원가 또는 기타포괄손익-공정가치로 측정하기 위해서는 현금흐름이 원리금만으로 구성(SPPI)되어야 합니다. 이 평가는 SPPI 테스트라고 하며, 개별 상품 수준에서 수행됩니다.

금융자산의 관리를 위한 회사의 사업모형은 현금흐름을 발생시키기 위해 금융자산을 관리하는 방법과 관련됩니다. 사업모형은 현금흐름의 원천이 금융자산의 계약상 현금흐름의 수취인지, 매도인지 또는 둘 다 인지를 결정합니다.

시장의 합의나 규제에 의해 설정된 기간 프레임 내에서 금융자산을 이전하는 것이 요구되는 금융자산의 매입 또는 매도(정형화된 거래)는 거래일에 인식됩니다. 즉, 회사가 금융자산을 매입하거나 매도하기로 약정한 날을 의미합니다.

### 2) 후속 측정

후속 측정을 위해 금융자산은 아래 네 가지의 범주로 분류됩니다.

- 상각후원가 측정 금융자산 (채무상품)
- 누적 손익을 당기손익으로 재순환하는 기타포괄손익-공정가치 측정금융자산 (채무상품)
- 제거시 누적 손익을 당기손익으로 재순환하지 않는 기타포괄손익-공정가치 측정 금융자산 (지분상품)
- 당기손익-공정가치 측정금융자산

#### ㄱ. 상각후원가 측정 금융자산 (채무상품)

회사는 아래 조건을 모두 만족하는 경우에 금융자산을 상각후원가로 측정합니다.

- 계약상 현금흐름을 수취하기 위해 보유하는 것이 목적인 사업모형 하에서 금융자산을 보유하고,
- 금융자산의 계약 조건에 따라 특정일에 원금과 원금잔액에 대한 이자 지급만으로 구성되어 있는 현금흐름이 발생합니다.

상각후원가 측정 금융자산은 후속적으로 유효이자율(EIR)법을 사용하여 측정되며, 손상을 인식합니다. 자산의 제거, 변경 또는 손상에서 발생하는 이익과 손실은 당기손익으로 인식됩니다.

#### ㄴ. 기타포괄손익-공정가치 측정금융자산 (채무상품)

회사는 아래의 조건을 모두 충족하는 채무상품을 기타포괄손익-공정가치 측정 금융자산으로 측정합니다.

- 계약상 현금흐름의 수취와 금융자산의 매도 둘 다를 통해 목적을 이루는 사업모형

하에서 금융자산을 보유하고,  
- 금융자산의 계약 조건에 따라 특정일에 원리금 지급만으로 구성되어 있는 현금흐름이 발생

기타포괄손익-공정가치측정채무상품에서, 이자수익, 외화환산손익, 그리고 손상 또는 환입은 상각후원가 측정 금융자산과 동일한 방법으로 계산되어 당기손익으로 인식됩니다. 나머지 공정가치 변동부분은 기타포괄손익으로 인식됩니다. 금융자산의 제거 시, 기타포괄손익으로 인식한 공정가치 누적 변동분은 당기손익으로 재순환됩니다.

회사의 기타포괄손익-공정가치측정채무상품은 비유동자산으로 분류되는 채무상품에 포함됩니다.

#### ㄷ. 기타포괄손익-공정가치측정금융자산 (지분상품)

최초 인식 시점에, 회사는 기업회계기준서 제1032호 '금융상품 표시'에서의 지분의 정의를 충족하고 투자 목적으로 보유하고 있지 않은 지분상품을 기타포괄손익-공정가치로 측정하도록 하는 취소 불가능한 선택을 할 수 있습니다.

이러한 금융자산에서 발생하는 손익은 당기손익으로 재순환되지 않습니다. 배당이 금융자산의 원가 중 일부를 회수하는 경우를 나타내지 않는다면 그러한 배당은 받을 권리가 확정되었을 때 손익계산서에 기타수익으로 인식됩니다. 배당이 금융자산의 원가 중 일부를 회수하는 경우에 해당한다면 그러한 배당은 기타포괄손익으로 처리됩니다. 기타포괄손익-공정가치 측정 지분상품은 손상을 인식하지 않습니다.

회사는 비상장지분상품에 대해서도 취소불가능한 선택을 할 수 있습니다.

#### ㄹ. 당기손익-공정가치측정금융자산

당기손익-공정가치측정금융자산은 단기매매항목, 최초 인식 시에 당기손익-공정가치로 측정하도록 지정된 금융자산 또는 공정가치로 측정하도록 요구되는 금융자산을 포함합니다. 단기간 내에 매도하거나 재구매할 목적으로 취득한 금융자산은 단기매매항목으로 분류됩니다. 분리된 내재파생상품을 포함한 파생상품은 효과적인 위험회피수단으로 지정되지 않았다면 단기매매항목으로 분류됩니다. 현금흐름이 원리금 지급만으로 구성되지 않은 금융자산은 사업모형에 관계없이 당기손익-공정가치측정금융자산으로 분류 및 측정됩니다. 상기 문단에서 서술된 것과 같이 채무상품이 상각후원가 또는 기타포괄손익-공정가치측정금융자산으로 분류됨에도 불구하고 회계 불일치를 제거하거나 유의적으로 감소시킬 수 있다면 채무상품을 당기손익-공정가치로 측정하도록 지정할 수 있습니다.

당기손익-공정가치측정금융자산은 재무상태표에 공정가치로 표시되며, 공정가치의 순변동은 손익계산서에서 당기손익으로 인식됩니다.

이 범주는 파생상품과 공정가치의 변동을 기타포괄손익으로 처리하는 취소불가능한 선택을 하지 않은 상장 지분 상품을 포함합니다. 상장 지분 상품에 대한 배당은 권리가 확정된 시점에 당기손익으로 인식합니다.

### 3) 제거

금융자산(또는, 금융자산의 일부 또는 비슷한 금융자산의 집합의 일부)은 다음과 같은 상황에서 우선적으로 제거됩니다.

- 금융자산의 현금흐름을 수취할 권리가 소멸되거나
- 회사가 금융자산의 현금흐름을 수취할 권리를 양도하거나 양도(pass-through) 계약에 따라 수취한 현금흐름 전체를 중요한 지체 없이 제3자에게 지급할 의무가

있다. 이 경우에 기업은 금융자산의 보유에 따른 위험과 보상의 대부분을 이전하거나 금융자산의 보유에 따른 위험과 보상의 대부분을 이전하지도 보유하지도 않으나 자산에 대한 통제를 이전

회사가 금융자산의 현금흐름을 수취할 권리를 이전하거나 양도(pass-through) 계약을 체결할 때, 자산을 소유함에 따른 위험과 보상을 유지하는지를 평가합니다. 회사가 금융자산의 위험과 보상의 대부분을 보유하지도 이전하지도 않았다면, 해당 금융자산에 지속적으로 관여하는 정도까지 그 금융자산을 계속 인식합니다. 이 경우에, 회사는 관련된 부채를 인식합니다. 양도된 자산과 관련된 부채는 기업이 보유한 권리와 의무를 반영하여 측정합니다.

보증을 제공하는 형태인 지속적 관여는, 양도된 자산의 장부금액과 수취한 대가 중 상환을 요구받을 수 있는 최대 금액 중 낮은 금액으로 측정됩니다.

#### **금융자산 손상의 회계정책에 대한 기술**

##### **4) 금융자산의 손상**

금융자산의 손상과 관련된 자세한 공시 사항은 아래 주석에 제공됩니다.

- 유의적인 가정에 대한 공시
- 기타포괄손익-공정가치로 측정되는 채무상품
- 계약자산을 포함한 매출채권

회사는 당기손익-공정가치 항목을 제외한 모든 채무상품에 대하여 기대신용손실(ECL)에 대한 총당금을 인식합니다. 기대신용손실은 계약상 수취하기로 한 현금흐름과 회사가 수취할 것으로 예상하는 모든 현금흐름의 차이를 최초의 유효이자율로 할인하여 추정합니다. 예상되는 현금흐름은 보유한 담보를 처분하거나 계약의 필수 조건인 그 밖의 신용 보강으로부터 발생하는 현금흐름을 포함합니다.

기대신용손실은 두 개의 stage로 인식합니다. 최초 인식 이후 신용위험의 유의적인 증가가 없는 신용 익스포저에 대하여, 기대신용손실은 향후 12개월 내에 발생할 가능성이 있는 채무불이행 사건으로부터 발생하는 신용손실(12개월 기대신용손실)을 반영합니다. 최초 인식 이후 신용위험의 유의적인 증가가 있는 신용 익스포저에 대하여, 손실총당금은 채무불이행 사건이 발생하는 시기와 무관하게 익스포저의 남은 존속기간에 대한 기대신용손실(전체기간 기대신용손실)을 측정하도록 요구됩니다.

매출채권에 대하여 회사는 기대신용손실 계산에 간편법을 적용하고 있습니다. 따라서, 회사는 신용위험의 변동을 추적하지 않는 대신에, 각 결산일에 전체기간기대신용손실에 해당하는 금액으로 손실총당금을 인식합니다. 회사는 특정 채무자에 대한 미래전망정보와 경제적 환경을 반영하여 조정된 과거 신용손실 경험에 근거하여 총당금 설정률표를 설정합니다.

#### **금융부채의 회계정책에 대한 기술**

## (2) 금융부채

### 1) 최초 인식과 측정

금융부채는 최초 인식 시점에 당기손익-공정가치측정금융부채, 대출과 차입, 미지급금 또는 효과적인 위험회피 수단으로 지정된 파생상품으로 적절하게 분류됩니다.

모든 금융부채는 최초에 공정가치로 인식되고, 대여금, 차입금 및 미지급금의 경우에는 직접 관련된 거래원가를 차감합니다.

회사의 금융부채는 매입부채와 기타 미지급금, 당좌차월을 포함한 대여 및 차입과 파생상품부채를 포함합니다.

### 2) 후속 측정

금융부채의 측정은 아래에서 언급된 분류에 따릅니다.

#### ㄱ. 당기손익-공정가치측정금융부채

당기손익-공정가치측정금융부채는 단기매매금융부채와 최초 인식 시점에 당기손익-공정가치로 측정하도록 지정된 금융부채를 포함합니다.

금융부채가 단기간 내에 재매입되는 경우에는 단기매매항목으로 분류됩니다. 이 범주는 또한 기업 회계기준서 제1109호에서 정의된 위험회피관계에 있는 위험회피수단으로 지정되지 않은 파생상품을 포함합니다. 또한 분리된 내재파생상품은 위험회피에 효과적인 수단으로 지정되지 않았다면 단기매매항목으로 분류됩니다.

단기매매항목인 금융부채에서 발생하는 손익은 당기손익으로 인식됩니다.

당기손익-공정가치 항목으로 지정된 금융부채는 기업회계기준서 제1109호의 기준을 충족하는 경우에 최초 인식 시점에만 지정됩니다. 회사는 어떤 금융부채도 당기손익-공정가치 항목으로 지정하지 않았습니다.

#### ㄴ. 대여금 및 차입금

최초 인식 이후에, 이자부 대여금과 차입금은 후속적으로 유효이자율법을 사용하여 상각후원가로 측정됩니다. 부채가 제거되거나 유효이자율 상각 절차에 따라 발생하는 손익은 당기손익으로 인식됩니다.

상각후원가는 유효이자율의 필수적인 부분인 수수료나 원가에 대한 할인이나 할증액을 고려하여 계산됩니다.

### 3) 제거

금융부채는 지급 의무의 이행, 취소, 또는 만료된 경우에 제거됩니다. 기존 금융부채가 대여자는 동일하지만 조건이 실질적으로 다른 금융부채에 의해 교환되거나, 기존 부채의 조건이 실질적으로 변경된 경우에, 이러한 교환이나 변경은 최초의 부채를 제거하고 새로운 부채를 인식하게 합니다. 각 장부금액의 차이는 당기손익으로 인식합니다.

## 금융상품 상계의 회계정책에 대한 기술

### (3) 금융상품의 상계

금융자산과 금융부채는 인식한 자산과 부채에 대해 법적으로 집행 가능한 상계 권리를 현재 가지고 있거나, 차액으로 결제하거나 자산을 실현하는 동시에 부채를 결제할의도가 있는 경우에 재무상태표에서 상계하여 순액으로 표시됩니다.

#### 공정가치측정의 회계정책에 대한 기술

## 2-7 공정가치 측정

회사는 금융상품을 보고기간말 현재의 공정가치로 평가하고 있습니다. 공정가치로 측정되거나 공정가치가 공시되는 금융상품의 공정가치에 대한 공시는 다음의 주석에 설명되어 있습니다.

- 공정가치측정 서열체계의 양적 공시 - 주석 27
- 비상장지분증권 투자 - 주석 9
- 금융상품(상각후원가로 계상하는 상품 포함) - 주석 27

공정가치는 측정일에 시장참여자 사이의 정상거래에서 자산을 매도하면서 수취하거나 부채를 이전하면서 지급하게 될 가격입니다. 공정가치측정은 자산을 매도하거나 부채를 이전하는 거래가 다음 중 어느 하나의 시장에서 이루어지는 것으로 가정하고 있습니다.

- 자산이나 부채의 주된 시장
  - 자산이나 부채의 주된 시장이 없는 경우에만 가장 유리한 시장
- 회사는 주된 (또는 가장 유리한) 시장에 접근할 수 있어야 합니다.

자산이나 부채의 공정가치는 시장참여자가 경제적으로 최선의 행동을 한다는 가정하에 시장참여자가 자산이나 부채의 가격을 결정할 때 사용하는 가정에 근거하여 측정하고 있습니다.

비금융자산의 공정가치를 측정하는 경우에는 시장참여자가 경제적 효익을 창출하기 위하여 그 자산을 최고 최선으로 사용하거나 혹은 최고 최선으로 사용할 다른 시장참여자에게 그 자산을 매도하는 시장참여자의 능력을 고려하고 있습니다.

회사는 상황에 적합하며 관련된 관측가능한 투입변수의 사용을 최대화하고 관측가능하지 않은 투입변수의 사용을 최소화하면서 공정가치를 측정하는 데 충분한 자료를 이용할 수 있는 가치평가방법을 사용하고 있습니다.

재무제표에서 공정가치로 측정되거나 공시되는 모든 자산과 부채는 공정가치 측정에 유의적인 투입변수에 근거하여 다음과 같은 공정가치 서열체계로 구분됩니다.

- 수준 1 - 동일한 자산이나 부채에 대한 접근가능한 활성시장의 (조정되지 않은) 공 시  
가격
- 수준 2 - 공정가치측정에 유의적인 가장 낮은 수준의 투입변수가 직접적으로 또는 간  
접적으로 관측가능한 투입변수를 이용한 공정가치
- 수준 3 - 공정가치측정에 유의적인 가장 낮은 수준의 투입변수가 관측가능하지 않 은  
투입변수를 이용한 공정가치

재무제표에 반복적으로 공정가치로 측정되는 자산과 부채에 대하여 회사는 매 보고기간 말 공정가치측정에 유의적인 가장 낮은 수준의 투입변수에 기초한 분류에 대한 재평가를 통해 서열체계의 수준 간의 이동이 있는지 판단합니다.

공정가치 공시 목적상 회사는 성격과 특성 및 위험에 근거하여 자산과 부채의 분류를 결정하고 공정가치 서열체계의 수준을 결정하고 있습니다.

### 재고자산 측정의 회계정책에 대한 기술

## 2-8 재고자산

회사는 재고자산을 취득원가와 손실현가능가치 중 낮은 금액으로 평가하고 있습니다. 재고자산의 취득원가는 매입원가, 전환원가 및 재고자산을 현재의 장소에 현재의 상태로 이르게 하는 데 발생한 기타원가를 포함하고 있으며, 재고자산의 단위원가는 이동평균법으로 결정하고 있습니다. 한편, 손실현가능가치는 정상적인 영업과정의 예상 판매가격에서 예상되는 추가 완성원가와 판매비용을 차감한 금액으로 산정하고 있습니다.

### 유형자산의 회계정책에 대한 기술

#### 2-9 유형자산

회사는 건설중인자산은 취득원가에서 손상차손누계액을 차감한 잔액으로, 유형자산은 취득원가에서 감가상각누계액과 손상차손누계액을 차감한 잔액으로 표시하고 있습니다. 이러한 원가에는 자산의 인식요건을 충족한 대체원가 및 장기건설 프로젝트의 차입원가를 포함하고 있습니다. 유형자산의 주요 부분이 주기적으로 교체될 필요가 있는 경우 회사는 그 부분을 개별자산으로 인식하고 해당 내용연수동안 감가상각하고 있습니다. 또한 종합검사원가와 같이 자산의 인식요건을 충족하는 경우에는 유형자산의 장부금액에 포함되어 있으며, 모든 수선 및 유지비용은 발생시점에 당기손익에 반영하고 있습니다. 유형자산의 잔존가치, 내용연수 및 감가상각방법은 적어도 매 회계연도말에 재검토하고, 변경시 변경효과는 전진적으로 인식합니다.

회사는 유형자산에 대하여 아래의 내용연수에 따라 정액법으로 감가상각하고 있습니다.

	유형자산														
	건물			구축물			기계장치			공구 기구 비용			차량운반구		
	범위		범위 한계	범위 한계		범위 한계	범위 한계		범위 한계	범위 한계		범위 한계	범위 한계		범위 한계
하위범위	상위범위	하위범위		상위범위	하위범위		상위범위	하위범위		상위범위	하위범위		상위범위	하위범위	
추정내용연수	17년	52년		20년	40년		4년	5년		4년	5년		4년	5년	
감가상각방법, 유형자산			정액법			정액법			정액법			정액법			정액법

### 리스의 회계정책에 대한 기술

## 2-10 리스

회사는 계약에서 대가와 교환하여, 식별되는 자산의 사용 통제권을 일정기간 이전하게 하는지를 고려하여 계약의 약정시점에, 계약자체가 리스인지, 계약이 리스를 포함하는지를 판단합니다.

### (1) 리스이용자로서의 회사

회사는 단기리스와 소액 기초자산 리스를 제외한 모든 리스에 대하여 하나의 인식 과측정 접근법을 적용합니다. 회사는 리스로 지급의무를 나타내는 리스부채와 기초자산의 사용권을 나타내는 사용권 자산을 인식합니다.

회사는 리스개시일(즉, 기초자산이 사용가능한 시점)에 사용권자산을 인식합니다. 사용권자산은 원가로 측정하고, 후속 측정 시 원가모형을 적용하였습니다. 원가모형을 적용하기 위하여 감가상각누계액과 손상차손누계액을 차감하고, 리스부채의 재측정에 따른 조정을 반영합니다. 사용권자산의 원가는 인식된 리스부채 금액, 최초 직접원가, 그리고 받은 리스 인센티브를 차감한 리스개시일이나 그 전에 지급한 리스료를 포함합니다. 사용권자산은 리스기간과 대상자산의 추정된 내용연수 중 짧은 기간에 걸쳐 정액기준으로 감가상각됩니다.

리스기간 종료시점에 회사에 기초자산의 소유권이 이전되는 경우나 사용권자산의 원가에 회사가 매수선택권을 행사할 것임이 반영되는 경우, 감가상각은 자산의 기초자산의 추정된 내용연수를 사용하여 계산됩니다.

사용권자산도 손상의 대상이 되며 주석 2-13 비금융자산의 손상에 대한 회계정책에서 설명하였습니다.

리스 개시일에, 회사는 리스기간에 걸쳐 지급될 리스료의 현재가치로 리스부채를 측정합니다. 리스료는 고정리스료(실질적인 고정리스료를 포함하고, 받을 리스 인센티브는 차감), 지수나 요율에 따라 달라지는 변동리스료 및 잔존가치보증에 따라 지급될 것으로 예상되는 금액으로 구성됩니다. 리스료는 또한 회사가 매수선택권을 행사할 것이 상당히 확실한 경우에 그 매수선택권의 행사가격과 리스기간이 회사의 종료선택권 행사를 반영하는 경우에 그 리스를 종료하기 위하여 부담하는 금액을 포함합니다.

지수나 요율에 따라 달라지는 변동리스료가 아닌 변동리스료는 (재고자산을 생산하는데 발생한 것이 아니라면) 리스료 발생을 유발하는 사건 또는 조건이 발생한 기간의 비용으로 인식합니다.

회사는 리스료의 현재가치를 계산할 때, 리스의 내재이자율을 쉽게 산정할 수 없기 때문에 리스개시일의 증분차입이자율을 사용합니다. 리스개시일 이후 리스부채 금액은 이자를 반영하여 증가하고 지급한 리스료를 반영하여 감소합니다. 또한, 리스부채의 장부금액은 리스기간의 변경, 리스료의 변경(예를 들어, 리스료를 산정할 때 사용한 지수나 요율의 변동으로 생기는 미래 리스료의 변동) 또는 기초자산을 매수하는 선택권 평가에 변동이 있는 경우 재측정됩니다.

회사의 리스부채는 이자부 차입금에 포함됩니다 (주석 27 참조).

회사는 기계장치와 설비의 리스에 단기리스(즉, 이러한 리스는 리스기간이 리스개시일로부터 12개월 이하이고 매수선택권을 포함하지 않음)에 대한 인식 면제 규정을 적용합니다. 또한 회사는 소액 자산으로 간주되는 사무용품의 리스에 소액자산 리스에 대한 인식 면제 규정을 적용합니다. 단거리



스와 소액자산 리스에 대한 리스료는 리스기간에 걸쳐 정액기준으로 비용으로 인식합니다.

#### **차입원가의 회계정책에 대한 기술**

##### **2-11 차입원가**

의도된 용도로 사용하거나 판매가능한 상태에 이르게 하는 데 상당한 기간을 필요로 하는 자산의 취득, 건설 또는 생산과 직접 관련된 차입원가는 당해 자산 원가의 일부로 자본화하고 있으며, 기타 차입원가는 발생시 비용으로 계상하고 있습니다.

#### **무형자산 및 영업권의 회계정책에 대한 기술**

## 2-12 무형자산

회사는 개별적으로 취득한 무형자산은 취득원가로 계상하고 사업결합으로 취득하는 무형자산은 매수시점의 공정가치로 계상하며 최초취득 이후 상각누계액과 손상차손누계액을 직접 차감하여 표시하고 있습니다. 한편, 개발비를 제외한 내부적으로 창출된 무형자산은 발생시점에 당기손익에 반영하고 있습니다.

무형자산은 유한한 내용연수를 가진 무형자산과 비한정 내용연수를 가진 무형자산으로 구분되는 바, 유한한 내용연수를 가진 무형자산은 해당 내용연수에 걸쳐 상각하고손상징후가 파악되는 경우 손상여부를 검토하고 있습니다. 또한, 내용연수와 상각방법은 매 회계연도말에 그 적정성을 검토하고 있으며, 예상 사용기간의 변경이나 경제적효익의 소비형태 변화 등으로 인하여 변경이 필요한 경우에는 추정의 변경으로 회계처리하고 있습니다. 무형자산상각비는 해당 무형자산의 기능과 일관된 비용항목으로 당기손익에 반영하고 있습니다.

한편, 비한정 내용연수를 가진 무형자산은 상각하지 아니하되, 매년 개별적으로 또는현금창출단위에 포함하여 손상검사를 수행하고 있습니다. 또한, 매년 해당 무형자산에 대하여 비한정 내용연수를 적용하는 것이 적절한지를 검토하고 적절하지 않은 경우 전진적인 방법으로 유한한 내용연수로 변경하고 있습니다.

회사는 무형자산 제거시 순매각금액과 장부금액의 차이로 인한 손익은 제거시점의 당기손익에 반영하고 있습니다.

### (1) 연구개발비

회사는 연구에 대한 지출을 발생시점에 비용으로 인식하고 있습니다. 다만, 개별프로젝트와 관련된 개발비의 경우, i) 무형자산을 사용하거나 판매하기 위해 그 자산을 완성할 수 있는 기술적 실현가능성을 제시할 수 있고, ii) 무형자산을 완성하여 사용하거나 판매하려는 의도와 능력이 있으며, iii) 이를 위한 충분한 자원이 확보되어 있고, iv) 무형자산이 어떻게 미래경제적효익을 창출할 수 있는지를 제시할 수 있으며, v) 개발단계에서 발생한 무형자산 관련 지출을 신뢰성 있게 측정할 수 있는 경우에 한하여 무형자산으로 계상하고 있습니다.

### (2) 영업권

영업권은 취득시점에 취득하는 종속기업의 순식별가능자산에 대한 회사의 지분에 해당하는 공정가치를 초과하여 지급한 대가에 해당하며 무형자산으로 계상하고 있습니다.

### (3) 특허권 및 회원권 등

특허권은 정부로부터 7~10년동안 사용을 허가 받았으며 종료시점에 갱신권한이 부여되어 있습니다. 산업재산권 및 소프트웨어는 각각 5년 및 4~5년 동안 사용이 가능합니다. 한편, 회사는 반영구적으로 사용할 목적으로 회원권을 취득하였으며 장기간 보유할 것으로 예상되므로 비한정 내용연수를 적용하고 있습니다.

한정된 내용연수를 가지는 다음의 무형자산은 추정내용연수동안 정액법으로 상각됩니다.

영업권 이외의 무형자산											
특 허 권			산업재산권			기타의무형자산			소프트웨어		
범위		범위 합계	범위 합계		범위 합계	범위 합계		범위 합계	범위 합계		범위 합계
하위범위	상위범위		하위범위	상위범위		하위범위	상위범위		하위범위	상위범위	
추정내용연수	7년	10년			5년			5년	4년	5년	
상각방법, 영업권 이외의 무형자산			정액법		정액법			정액법			정액법

## 비금융자산 손상의 회계정책에 대한 기술

### 2-13 비금융자산의 손상

회사는 매 보고기간말에 자산의 손상을 시사하는 징후가 존재하는지 검토하고 있습니다. 그러한 징후가 존재하는 경우 또는 매년 자산에 대한 손상검사가 요구되는 경우 회사는 자산의 회수가능액을 추정하고 있습니다. 자산의 회수가능액은 자산 또는 현금창출단위의 순공정가치와 사용가치 중 큰 금액이며, 개별자산별로 결정하나 해당 개별자산의 현금유입이 다른 자산이나 자산집단의 현금유입과 거의 독립적으로 창출되지 않는 경우, 해당 개별자산이 속한 현금창출단위별로 결정됩니다. 자산의 장부금액이 회수가능액을 초과하는 경우, 자산은 손상된 것으로 보며 자산의 장부금액을 회수가능액으로 감소시키고 있습니다.

사용가치는 해당 자산의 기대 미래현금흐름의 추정치를 화폐의 시간가치와 해당 자산의 위험에 대한 시장의 평가를 반영한 세전할인율로 할인한 현재가치로 평가하고 있습니다. 순공정가치는 공개 시장에서 거래되는 종속기업들의 주가 또는 다른 이용가능한 공정가치 평가지표 등을 사용한 적절한 평가모형을 사용하여 결정하고 있습니다.

회사는 개별자산이 배부된 각각의 현금흐름창출단위에 대하여 작성된 구체적인 재무예산/예측을 기초로 손상금액을 계산하고 있습니다. 재무예산/예측은 일반적으로 5년간의 기간을 다루며 더 긴 기간에 대해서는 장기성장률을 계산하여 5년 이후의 기간에 적용하고 있습니다.

손상차손은 손상된 자산의 기능과 일관된 비용항목으로 당기손익에 반영하고 있습니다. 다만, 재평가모형을 적용하는 자산으로서 이전에 인식한 재평가잉여금이 있는 경우에는 이전 재평가금액을 한도로 재평가잉여금과 상계하고 있습니다.

매 보고기간말에 영업권을 제외한 자산에 대하여 과거에 인식한 자산의 손상차손이 더 이상 존재하지 않거나 감소하였다는 것을 시사하는 징후가 있는지를 평가하며, 그러한 징후가 있는 경우 해당 자산의 회수가능액을 추정하고 있습니다. 이들 자산의 손상차손은 직전 손상차손의 인식시점 이후 해당 자산의 회수가능액을 결정하는데 사용된 추정치에 변화가 있는 경우에 한하여 환입하고 있습니다. 이 경우 손상차손을 인식하지 않았을 경우의 자산의 장부금액의 상각 후 잔액을 한도로 장부금액을 회수가능액으로 증가시키고 이러한 손상차손환입은 당기손익에 반영하고 있습니다. 다만, 재평가모형을 적용하고 있는 자산의 경우에는 동 환입액을 재평가잉여금의 증가로 처리하고 있습니다.

다음의 자산에 대하여는 자산손상검사에 있어 각각의 기준이 추가적으로 적용되고 있습니다.

- 무형자산

회사는 비한정 내용연수를 가진 무형자산에 대하여 매년 개별 자산별 또는 현금창출단위별로 손상검사를 수행하고 있습니다.

## 매입채무 및 기타채무의 회계정책에 대한 기술

## 2-14 매입채무와 기타채무

매입채무와 기타 채무는 회사가 보고기간말 전에 재화나 용역을 제공받았으나 지급되지않은 부채입니다. 매입채무와 기타 채무는 지급기일이 보고기간 후 12개월 후가 아니라면 유동부채로 표시되었습니다.

### 총당부채의 회계정책에 대한 기술

#### 2-15 총당부채

회사는 과거사건의 결과로 현재의무(법적의무 또는 의제의무)가 존재하고, 해당 의무를 이행하기 위하여 경제적효익을 갖는 자원이 유출될 가능성이 높으며, 해당 의무의 이행에 소요되는 금액을 신뢰성 있게 추정할 수 있는 경우에 총당부채를 인식하고 있습니다. 총당부채를 결제하기 위하여 필요한 지출액의 일부 또는 전부를 제3자가 변제할 것이 예상되는 경우 회사가 의무를 이행한다면 변제를 받을 것이 거의 확실하게 되는 때에 한하여 변제금액을 인식하고 별도의 자산으로 회계처리하고 있습니다. 총당부채와 관련하여 포괄손익계산서에 인식되는 비용은 제3자의 변제와 관련하여 인식한 금액과 상계하여 표시하고 있습니다.

화폐의 시간가치 효과가 중요한 경우 총당부채는 부채의 특유위험을 반영한 현행 세전 이자율로 할인하고 있습니다. 총당부채를 현재가치로 평가하는 경우, 기간 경과에따른 장부금액의 증가는 금융원가로 인식하고 있습니다.

##### (1) 판매보증총당부채

회사는 판매된 제품에 대한 품질보증, 하자보수 및 그에 따른 사후 서비스 등으로 인하여 향후 부담하게 될 비용을 추산하여 판매보증총당부채로 설정하고 있습니다.

##### (2) 온실가스배출권 및 배출부채

회사는 「온실가스 배출권의 할당 및 거래에 관한 법률」에 따라 설정된 온실가스 배출허용총량의 범위에서 개별 온실가스 배출업체에 할당되는 온실가스배출 허용량을 무료로 할당받고 있습니다. 동 배출권은 계획기간동안 매년 지급되고 있으며, 회사는실제 배출량에 대응하여 동일한 수의 배출권을 제출하여야 합니다.

회사는 정부에서 무상으로 할당받은 배출권(이하 '무상할당 배출권'이라 한다)은 영 (0)으로 측정하여 인식하며 매입 배출권은 원가로 측정하여 인식하고 있습니다.

배출부채는 할당된 배출권을 실제 배출량이 초과할 때에만 인식하며, 배출원가는 영업원가로 인식하고 있습니다. 배출부채는 다음 1)과 2)를 더하여 측정하고 있습니다.

1) 정부에 제출할 해당 이행연도 분으로 보유한 배출권의 장부금액

2) 1)의 배출권 수량을 초과하는 배출량에 대해 해당 의무를 이행하는 데에 소요되는 지출에 대한 보고기간 말 현재 최선의 추정치

### 종업원급여의 회계정책에 대한 기술

## 2-16 종업원급여

### (1) 퇴직급여

회사의 퇴직연금제도는 확정기여제도와 확정급여제도로 구분됩니다.

확정기여제도는 회사가 고정된 금액의 기여금을 별도 기금에 지급하는 퇴직연금제도이며, 기여금은 종업원이 근무 용역을 제공했을 때 비용으로 인식됩니다.

회사는 확정급여퇴직연금제도를 운영하고 있으며, 확정급여제도의 급여원가는 예측단위적립방식을 이용하여 결정됩니다. 보험수리적손익, 순이자에 포함된 금액을 제외한 사외적립자산의 수익 및 순이자에 포함된 금액을 제외한 자산인식상한효과의 변동으로 구성된 재측정요소는 발생 즉시 기타포괄손익으로 인식하고 있으며 후속적으로 당기손익으로 재분류하지 아니하고 있습니다.

과거근무원가는 다음 중 이른 날에 비용으로 인식하고 있습니다.

- 제도의 개정이나 축소가 발생할 때
- 관련되는 구조조정원가나 해고급여를 인식할 때

순이자는 순확정급여부채(자산)에 할인율을 곱하여 결정하고 있습니다. 회사는 근무원가와 순확정급여부채의 순이자를 매출원가 및 판매비와관리비의 항목으로 당기손익으로 인식하고 있습니다.

확정급여제도와 관련하여 재무상태표에 계상된 부채는 보고기간말 현재 확정급여채무의 현재가치에서 사외적립자산의 공정가치를 차감한 금액입니다.

### (2) 기타장기종업원급여

회사는 장기 근속 임직원에게 장기종업원급여를 제공하고 있습니다. 이 급여를 받을 수 있는 권리는 주로 10년 이상의 장기간 근무한 임직원에게만 주어집니다. 기타장기종업원급여는 확정급여제도와 동일한 방법으로 측정되며, 근무원가, 기타장기종업원급여부채의 순이자 및 재측정요소는 당기손익으로 인식됩니다. 또한, 이러한 부채는 매년 독립적이고 적격한 보험계리사에 의해 평가됩니다.

## 자기주식의 회계정책에 대한 기술

### 2-17 자기주식

회사는 자기주식을 자본에서 차감하여 회계처리하고 있습니다. 자기주식의 취득매각, 발행 또는 취소에 따른 손익은 포괄손익계산서에 반영하지 않으며, 장부금액과 처분대가의 차이는 자본잉여금으로 회계처리하고 있습니다.

## 배당금의 회계정책에 대한 기술

### 2-18 현금배당

회사는 배당을 지급하기 위해 분배가 승인되고 더 이상 기업에게 재량이 없는 시점에부채를 인식하고 있습니다. 주주에 대한 분배는 주주에 의한 승인을 필요로 합니다. 대응되는 금액은 자본에 직접 반영하고 있습니다.

## 수익인식 회계정책에 대한 기술

## 2-19 고객과의 계약에서 생기는 수익

### (1) 재화의 판매

회사는 전자부품을 제조 판매하는 사업을 하고 있습니다. 고객과의 계약에서 회사는 재화의 통제가 고객에 이전되었을 때, 해당 재화 공급의 대가로 받을 권리를 갖게 될 것으로 예상하는 대가를 반영하는 금액으로 수익을 인식합니다. 재화의 판매 수익은 자산에 대한 통제가 고객에게 이전되는 시점인 일반적으로 재화의 인도 시점에 인식됩니다.

### (2) 로열티 판매

회사는 자회사와 로열티 계약을 맺고 있습니다. 회사는 계약기간 동안 고객에게 제품에 대한 노하우 등을 제공할 의무가 있으므로 이러한 수행의무에 배분된 거래가격의 일정량을 수익으로 인식합니다

### (3) 보증 의무

회사가 법의 요구에 따라 판매 시점에 결함이 존재하는 제품을 수리하는 보증을 제공하고 있습니다. 회사는 확신 유형의 보증만 제공하고 있으며, 이러한 확신 유형의 보증은 기업회계기준서 제1037호 '충당부채, 우발부채 및 우발자산'에 따라 회계처리합니다.

### (4) 반품권에서 생기는 자산과 부채

반환제품회수권은 고객이 제품을 반품할 것으로 예상되는 제품을 회수할 회사의 권리입니다. 자산은 재고자산의 기존 장부금액에서 제품의 회수에 예상되는 원가와 반품된 제품의 가치의 잠재적인 감소를 차감하여 측정합니다. 회사는 반품 예상량의 변동과 반품될 제품에 대한 추가적인 가치 감소예상을 반영하여 자산의 측정치를 갱신합니다.

환불부채는 고객으로부터 수령하였거나 수령할 대가의 일부 또는 전부를 반환할 의무입니다. 회사가 최종적으로 고객에 환불해야할 것으로 기대하는 금액으로 측정합니다. 회사는 환불부채의 추정과 그에 따른 거래가격의 변동을 매 회계기간말에 갱신합니다.

## 법인세의 회계정책에 대한 기술

## 2-20 법인세

### (1) 당기법인세

당기 및 과거기간의 당기법인세부채(자산)는 보고기간말까지 제정되었거나 실질적으로 제정된 세율(및 세법)을 사용하여, 과세당국에 납부할(과세당국으로부터 환급받을)것으로 예상되는 금액으로 측정하고 있습니다.

자본에 직접 반영되는 항목과 관련된 당기법인세는 자본에 반영되며 포괄손익계산서에 반영되지 않고 있습니다. 경영진은 주기적으로 관련 세법규정의 해석과 관련한 세무적 영향을 평가하여 필요한 경우 총당부채를 설정하고 있습니다.

### (2) 이연법인세

회사는 자산 및 부채의 재무보고 목적상 장부금액과 세무기준액의 차이인 일시적차이에 대하여 이연법인세자산과 이연법인세부채를 인식하고 있습니다.

회사는 다음의 경우를 제외하고 모든 가산할 일시적차이에 대하여 이연법인세부채를 인식하고 있습니다.

- 영업권을 최초로 인식할 때 이연법인세부채가 발생하는 경우
- 자산 또는 부채를 최초로 인식하는 거래로서 사업결합거래가 아니고 거래 당시 회계이익이나 과세소득에 영향을 미치지 아니하며, 거래 당시 동일한 금액으로 가산할 일시적차이와 차감할 일시적차이가 생기지 않는 거래에서 이연법인세부 채가 발생하는 경우
- 종속기업, 관계기업, 투자 및 공동약정 투자지분과 관련한 가산할 일시적차이로 서 동 일시적 차이의 소멸시점을 통제할 수 있고, 예측가능한 미래에 일시적차이 가 소멸하지 않을 가능성이 높은 경우

또한, 회사는 다음의 경우를 제외하고는 차감할 일시적차이, 미사용 세액공제와 세무상결손금이 사용될 수 있는 과세소득의 발생가능성이 높은 경우 이연법인세자산을 인식하고 있습니다.

- 자산 또는 부채를 최초로 인식하는 거래로서 사업결합거래가 아니고 거래 당시 회계이익이나 과세소득에 영향을 미치지 아니하며, 거래 당시 동일한 금액으로 가산할 일시적차이와 차감할 일시적차이가 생기지 않는 거래에서 이연법인세자 산이 발생하는 경우
- 종속기업, 관계기업, 투자 및 공동약정 투자지분과 관련한 차감할 일시적차이로 서 동 일시적 차이가 예측가능한 미래에 소멸할 가능성이 높지 않거나 동 일시적 차이가 사용될 수 있는 과세 소득이 발생할 가능성이 높지 않은 경우

이연법인세자산의 장부금액은 매 보고기간말에 검토하며, 이연법인세자산의 일부 또는 전부에 대한 혜택이 사용되기에 충분한 과세소득이 발생할 가능성이 더 이상 높지않다면 이연법인세자산의 장부 금액을 감액시키고 있습니다. 한편, 감액된 금액은 사용되기에 충분한 과세소득이 발생할 가능성이 높아지면 그 범위내에서 다시 환입하고 있습니다. 또한, 매 보고기간말마다 인식되지 않은 이연법인세자산에 대하여 재검토하여, 미래과세소득에 의해 이연법인세자산이 회수될 가능성이 높아진 범위 까지 과거 인식되지 않은 이연법인세자산을 인식하고 있습니다.

이연법인세자산 및 부채는 보고기간말까지 제정되었거나 실질적으로 제정된 세율(및세법)에 근거하

여 당해 자산이 실현되거나 부채가 결제될 회계기간에 적용될 것으로 기대되는 세율을 사용하여 측정합니다.

당기손익 이외로 인식되는 항목과 관련된 당기법인세와 이연법인세는 당기손익 이외의 항목으로 인식하고 있습니다. 이연법인세 항목은 해당 거래에 따라서 기타포괄손익으로 인식하거나 자본에 직접 반영하고 있습니다.

회사는 당기법인세자산과 당기법인세부채를 상계할 수 있는 법적으로 집행가능한 권리를 가지고 있고 과세대상기업이 동일한 경우 혹은 과세대상기업은 다르지만 당기법인세부채와 자산을 순액으로 결제할 의도가 있거나, 유의적인 금액의 이연법인세부채가 결제되거나 이연법인세자산이 회수될 미래의 각 회계기간마다 자산을 실현하는 동시에 부채를 결제할 의도가 있는 경우에 이연법인세자산과 이연법인세부채가 동일한 과세당국과 관련이 있는 경우에만 이연법인세자산과 이연법인세부채를 상계하여 표시하고 있습니다.

## 정보보조금에 대한 회계정책에 대한 기술

### 2-21 정보보조금

정보보조금은 보조금의 수취와 정보보조금에 부가된 조건의 준수에 대한 합리적인 확신이 있을 때 공정가치로 인식됩니다. 자산관련보조금은 자산의 장부금액을 계산할 때 차감하여 표시되며, 수익관련보조금은 이연하여 정보보조금의 교부 목적과 관련된 비용에서 차감하여 표시됩니다.

## 배출권의 회계정책에 대한 기술

### 2-22 온실가스 배출권과 배출부채

#### (1) 의무를 이행하기 위하여 보유하는 배출권 및 배출부채

회사는 배출권 거래제에 따라 정부로부터 무상으로 할당받은 배출권은 영(0)으로 측정하여 인식하고, 매입 배출권은 매입원가에 취득과 직접 관련되어 정상적으로 발생하는 그 밖의 원가를 가산하여 취득원가로 인식합니다. 배출권은 원가에서 손상차손누계액을 차감한 금액을 장부금액으로 측정하며, 보고기간 말부터 1년 이내 정부에 제출할 부분은 유동자산으로 분류합니다.

배출부채는 정부에 배출권을 제출해야 하는 현재의무로서, 회사가 보유한 해당 이행연도분 배출권의 장부금액과 이를 초과하는 배출량에 대한 의무 이행에 소요되는 지출의 보고기간말 현재 최선의 추정치의 합으로 측정하며, 보고기간 말부터 1년 이내 결제될 부분은 유동부채로 분류합니다.

배출권은 정부에 제출·매각 하거나, 제출·매각에 사용할 수 없게 되어 더 이상 미래경제적 효익이 예상되지 않을 때 제거하고, 배출부채는 배출권을 정부에 제출할 때 제거합니다. 배출권과 배출부채는 각각 재무상태표에 '무형자산'과 '충당부채'로 분류합니다.

#### (2) 단기간의 매매차익을 얻기 위하여 보유하는 배출권

회사는 단기매매목적으로 보유하는 배출권은 유동자산으로 분류하여 공정가치로 측정하고 공정가치의 변동분은 당기손익으로 인식합니다. 공정가치 변동분과 처분손익은 기타수익·비용으로 분류합니다.



	재무제표 표시 및 국제회계기준 실무서2 중요성에 대한 판단 '(개정) - 회계정책 공시	재무제표 표시 - 행사가격 조정 조건이 있는 금융부채 평가 손익 공시	회계정책, 회계추정의 변경 및 오류 - 회계추정의 정의	법인세 - 단일거래에 생기는 자산과 부채에 대한 이연법인세	법인세 - 국제조세개혁 - 필라2 모범규칙	보험계약 - 보험계약 제정
최초 적용하는 IFRS 명칭	(1) 기업회계기준서 제1001호 '재무제표 표시' 및 국제회계기준 실무서 2 '중요성에 대한 판단' 개정 - 회계정책 공시	(2) 기업회계기준서 제1001호 '재무제표 표시' 개정 - 행사가격 조정 조건이 있는 금융부채의 평가손익 공시	(3) 기업회계기준서 제1008호 '회계정책, 회계추정치 변경과 오류' 개정 - 회계추정치의 정의	(4) 기업회계기준서 제1012호 '법인세' 개정 - 단일 거래에 생기는 자산과 부채에 관련되는 이연법인세	(5) 기업회계기준서 제1012호 '법인세' 개정 - 국제조세개혁 : 필라2 모범규칙	(6) 기업회계기준서 제1117호 '보험계약' 제정
최초 적용하는 IFRS의 경과규정에 따른 회계정책의 변경 여부에 대한 기술	회계정책의 공시에 대한 기업회계기준서 제1001호의 요구사항을 변경되어, '유의적인 회계정책'이라는 모든 용어가 '중요한 회계정책 정보'로 대체됩니다. 중요하지 않는 거래, 그 밖의 사건 또는 상황과 관련되는 회계정책 정보는 중요하지 않으면 공시되지 않을 수 있습니다. 회계정책 정보는 금액이 중요하지 않을지라도 관련되는 거래, 그 밖의 사건 또는 상황의 성격 때문에 중요할 수 있으나 중요한 거래, 그 밖의 사건 또는 상황과 관련되는 모든 회계정책 정보가 그 자체로 중요한 것은 아닙니다. 또한 국제회계기준위원회는 국제회계기준 실무서 2에 제시된 '중요성 과정의 4단계'의 적용을 설명하고 예시하기 위한 지침과 사례를 개발하였습니다. 해당 기준서의 개정이 재무제표에 미치는 중요한 영향은 없습니다.	발행자의 주가 변동에 따라 행사가격이 조정되는 조건이 있는 금융상품의 전부나 일부가 기업회계기준서 제1032호 '금융상품: 표시' 금융부채 정의 중 금융부채로 분류되는 경우에는 그 전환권이나 신주인수권(또는 이를 포함하는 금융부채)에 대하여 보고 기간에 발생한 평가손익(당기손익에 포함된 경우로 한정함) 등을 공시하고 있습니다. 해당 기준서의 개정이 재무제표에 미치는 중요한 영향은 없습니다.	회계추정의 변경에 대한 정의가 회계추정치의 정의로 대체됩니다. 회계추정치 변경은 새로운 정보나 새로운 상황의 전개에서 비롯될 수 있으며 오류수정으로 보지 않습니다. 회계추정치를 개발하기 위해 사용한 투입변수나 측정기법의 변경에 따른 영향은 전기오류수정에서 비롯되지 않는 한 회계추정치 변경입니다. 해당 기준서의 개정이 재무제표에 미치는 중요한 영향은 없습니다.	동일한 금액으로 가산할 일시적차이와 차감할 일시적차이를 생기기 하는 거래에는 최초인식 예외규정을 적용하지 않습니다. 적용가능한 세법에 따라 사업결합이 아니고 회계이익과 과세소득에 영향을 미치지 않는 거래에서 자산이나 부채를 최초로 인식할 때 같은 금액의 가산할 일시적차이와 차감할 일시적차이가 생길 수 있습니다. 기업회계기준서 개정에 따라 관련된 이연법인세 자산과 이연법인세 부채를 인식해야 하며, 이연법인세자산의 인식은 회수가능성 요건을 따르게 됩니다. 개정사항은 표시되는 가장 이른 비교기간의 시작일 이후에 발생한 거래에 대하여 적용합니다. 해당 기준서의 개정이 재무제표에 미치는 중요한 영향은 없습니다.	경제협력개발기구(OECD)가 발표한 필라2 모범규칙을 시행하기 위하여 제정되었거나 실질적으로 제정된 세법 등에서 생기는 법인세에 기업회계기준서 제1012호 '법인세'를 적용한다는 점을 명확히 합니다. 다만 기업회계기준서 제1012호 '법인세'의 이연법인세 회계처리 요구사항에 한시적 예외 규정을 도입하여 필라2 법인세와 관련되는 이연법인세 자산 및 부채를 인식하지 아니하고 이에 대한 정보도 공시하지 아니합니다. 또한 동 개정사항에 따라 예외 규정을 적용하였다는 사실을 공시하며, 필라2법인세와 관련되는 당기법인세비용(수익)은 별도로 공시합니다. 해당 기준서의 개정이 재무제표에 미치는 중요한 영향은 없습니다.	기업회계기준서 제1104호 '보험계약'을 대체하는 기업회계기준서 제1117호 '보험계약'은 보험계약의 인식, 측정, 표시 및 공시에 대한 원칙을 설정하고 있으며, 보험부채의 현행이행가치 측정, 발생주의에 따른 보험손익 인식, 보험손익과 투자손익의 구분표시 등을 주요 특징으로 합니다. 회사는 기업회계기준서 제1117호의 보험계약 정의를 충족하는 계약을 보유하고 있지 아니합니다. 해당 기준서의 개정이 재무제표에 미치는 중요한 영향은 없습니다.

미래기간에 영향을 미칠수 있는 최초 적용하는 IFRS의 경과 규정에 대한 설명	해당 기준서의 개정 이 재무제표에 미치는 중요한 영향은 없습니다.	해당 기준서의 개정 이 재무제표에 미치는 중요한 영향은 없습니다.	해당 기준서의 개정 이 재무제표에 미치는 중요한 영향은 없습니다.	해당 기준서의 개정 이 재무제표에 미치는 중요한 영향은 없습니다.	해당 기준서의 개정 이 재무제표에 미치는 중요한 영향은 없습니다.	해당 기준서의 개정 이 재무제표에 미치는 중요한 영향은 없습니다.
---------------------------------------------	--------------------------------------	--------------------------------------	--------------------------------------	--------------------------------------	--------------------------------------	--------------------------------------

	유동 또는 비유동으로 부채 분류	부채의 유동/비유동 분류, 약정사항이 있는 비유동부채	현금흐름표, 금융상품 : 공시 개정 - 공급자 금융약정에 대한 정보 공시	리스개정 - 판매후리스에서 생기는 리스부채	재무제표 표시 개정 ? 가상자산 공시
새로운 한국채택국제 회계기준의 명칭	(1) 기업회계기준서 제1001호 '재무제표 표시' (2020년 개정) - 부채의 유동/비유동 분류	(2) 기업회계기준서 제1001호 '재무제표 표시' (2023년 개정) - 약정사항이 있는 비유동부채	(3) 기업회계기준서 제1007호 '현금흐름표' 및 기업회계기준서 제1107호 '금융상품 공시' 개정 - 공급자금융약정	(4) 기업회계기준서 제1116호 '리스' 개정 - 판매후리스에서 발생하는 리스부채	(5) 기업회계기준서 제1001호 '재무제표 표시' 2023년 개정 - 가상자산 공시

<p>예정된 회계정책의 변경의 성격에 대한 기술</p>	<p>동 개정사항은 유동부채와 비유동부채의 분류는 보고기간말에 존재하는 기업의 권리에 근거한다는 점을 명확히 하고 기업이 부채의 결제를 연기할 수 있는 권리를 행사할지 여부에 대한 기대와는 무관하다는 점을 강조합니다. 그리고 보고기간말에 차입약정을 준수하고 있다면 해당 권리가 존재한다고 설명하고 결제는 현금, 지분상품, 그 밖의 자산 또는 용역을 거래 상대방에게 이전하는 것으로 그 정의를 명확히 합니다.</p> <p>동 개정사항은 2024년 1월 1일 이후 최초로 시작하는 회계연도의 개시일 이후 소급적으로 적용되며 조기적용이 허용됩니다. 동 개정사항을 조기적용하는 경우에는 2023년 개정사항도 조기적용하여야 합니다. 회사는 동 개정으로 인한 재무제표의 영향을 검토 중에 있습니다.</p>	<p>동 개정사항은 보고기간말 이전에 준수해야 하는 차입약정의 특정 조건(이하 '약정사항')만 보고기간 후 12개월 이상 부채의 결제를 연기할 수 있는 기업의 권리에 영향을 미친다고 규정합니다. 약정사항의 준수 여부가 보고기간 이후에만 평가되더라도, 이러한 약정사항은 보고기간말 현재 권리가 존재하는지에 영향을 미칩니다.</p> <p>또한 보고기간 이후에만 준수해야 하는 약정사항은 결제를 연기할 수 있는 권리에 영향을 미치지 않는다고 규정합니다. 하지만 부채의 결제를 연기할 수 있는 기업의 권리가 보고기간 후 12개월 이내에 준수하는 약정사항에 따라 달라진다면, 보고기간 후 12개월 이내에 부채가 상환될 수 있는 위험을 재무제표 이용자가 이해할 수 있도록 정보를 공시합니다. 이러한 정보에는 약정사항에 대한 정보(약정사항의 성격, 기업이 약정사항을 준수해야 하는 시점을 포함), 관련된 부채의 장부금액, 그리고 약정사항을 준수하기 어려울 수 있음을 나타내는 사실과 상황이 포함됩니다.</p> <p>동 개정사항은</p>	<p>기업회계기준서 제 1007호 '현금흐름표'의 공시 목적에 재무제표이용자가 공급자 금융약정이 기업의 부채와 현금흐름에 미치는 영향을 평가할 수 있도록 공급자금융약정에 대한 정보를 공시해야 한다는 점을 추가합니다. 또한 기업회계기준서 제 1107호 '금융상품 공시'를 개정하여 유동성위험 집중도에 대한 익스포저와 관련한 정보를 공시하도록 하는 요구사항의 예로 공급자금융약정을 추가하였습니다. '공급자금융약정'이라는 용어는 정의되지 않습니다. 대신 동 개정사항은 정보를 제공해야 하는 약정의 특성을 제시합니다.</p> <p>공시 목적을 이루기 위하여, 공급자금융약정에 대한 다음 내용을 통합하여 공시하여야 합니다.</p> <ul style="list-style-type: none"> <li>- 약정의 조건</li> <li>- 공급자금융약정에 해당하는 금융부채의 장부금액 및 그 금융부채와 관련하여 재무상태표에 표시되는 항목</li> <li>- 공급자금융약정에 해당하는 금융부채 중 공급자가 금융제공자에게서 이미 금액을 받은 부분에 해당하는 장부금액 및 그 금융부채와 관련하여 재무</li> </ul>	<p>기업회계기준서 제 1115호 '고객과의 계약에서 생기는 수익'을 적용하여 판매로 회계처리 되는 판매후 리스에 대하여 후속측정 요구사항을 추가하였습니다. 동 개정사항은 리스개시일 후에 판매자-리스이용자가 계속 보유하는 사용권에 대해서는 판매자-리스이용자가 어떠한 차손익도 인식하지 않는 방식으로 '리스료'나 '수정 리스료'를 산정하도록 요구합니다.</p> <p>동 개정사항은 2024년 1월 1일 이후 최초로 시작되는 회계연도부터 적용되며, 조기적용이 허용됩니다. 회사는 동 개정으로 인한 재무제표의 영향을 검토 중에 있습니다.</p>	<p>가상자산 관련 거래에 대해 다른 기준서에서 요구하는 공시요구사항에 추가하여, 1) 가상자산을 보유하는 경우, 2) 가상자산을 고객을 대신하여 보유하는 경우, 3) 가상자산을 발행하는 경우로 각각 구분하여 각 경우별로 공시해야 할 사항을 규정합니다.</p> <p>가상자산을 보유하는 경우 가상자산의 일반 정보, 적용한 회계정책, 가상자산별 취득 경로와 취득원가 및 당기말 공정가치 등에 대한 정보를 공시해야 합니다. 또한 가상자산을 발행한 경우 발행된 기업의 의무 및 의무 이행상황, 매각한 가상자산의 수익인식시기 및 금액, 발행 후 보유 중인 가상자산의 수량과 중요한 계약내용 등을 공시하여야 합니다. 동 개정사항은 2024년 1월 1일 이후 최초로 시작되는 회계연도부터 적용되며 조기적용이 허용됩니다. 회사는 동 개정으로 인한 재무제표의 영향을 검토 중에 있습니다.</p>
--------------------------------	------------------------------------------------------------------------------------------------------------------------------------------------------------------------------------------------------------------------------------------------------------------------------------------------------------------------------------------------------------------------------------------------------	--------------------------------------------------------------------------------------------------------------------------------------------------------------------------------------------------------------------------------------------------------------------------------------------------------------------------------------------------------------------------------------------------------------------------------------------------------------------------------------------------------------------------------------	----------------------------------------------------------------------------------------------------------------------------------------------------------------------------------------------------------------------------------------------------------------------------------------------------------------------------------------------------------------------------------------------------------------------------------------------------------------------------------------------------------------------------------------------------------------------------------	---------------------------------------------------------------------------------------------------------------------------------------------------------------------------------------------------------------------------------------------------------------------------------------------------------------	------------------------------------------------------------------------------------------------------------------------------------------------------------------------------------------------------------------------------------------------------------------------------------------------------------------------------------------------------------------------------------------------------------------------------------------------------

		<p>2024년 1월 1일 이후 최초로 시작하는 회계연도의 개시일 이후 소급적으로 적용되며 조기적용이 허용됩니다. 동 개정사항을 조기적용하는 경우에는 2020년 개정사항도 조기적용하여야 합니다. 회사는 동 개정으로 인한 재무제표의 영향을 검토 중에 있습니다.</p>	<p>상대표에 표시되는 항목</p> <ul style="list-style-type: none"> <li>- 공급자금융약정에 해당하는 금융부채의 지급기일 범위와 공급자금융약정에 해당하지 않는 비교 가능한 매입채무의 지급기일 범위</li> <li>- 공급자금융약정에 해당하는 금융부채 장부금액의 비현금 변동 유형과 영향</li> <li>- 유동성위험정보</li> </ul> <p>동 개정사항은 2024년 1월 1일 이후 최초로 시작되는 회계연도부터 적용되며, 동 개정사항에는 최초로 적용하는 회계연도에 대한 구체적인 경과 규정을 포함합니다. 또한 조기적용이 허용됩니다. 회사는 동 개정으로 인한 재무제표의 영향을 검토 중에 있습니다.</p>		
새로운 한국채택국제 회계기준의 의무 적용일	2024-01-01	2024-01-01	2024-01-01	2024-01-01	2024-01-01
새로운 IFRS의 최초 적용이 재무제표에 미칠 것으로 예상되는 영향에 관한 내용	회사는 동 개정으로 인한 재무제표의 영향을 검토 중에 있습니다.	회사는 동 개정으로 인한 재무제표의 영향을 검토 중에 있습니다.	회사는 동 개정으로 인한 재무제표의 영향을 검토 중에 있습니다.	회사는 동 개정으로 인한 재무제표의 영향을 검토 중에 있습니다.	회사는 동 개정으로 인한 재무제표의 영향을 검토 중에 있습니다.

**중요한 회계추정 및 가정**

## 2-25 중요한 회계적 판단, 추정 및 가정

재무제표 작성에는 미래에 대한 가정 및 추정이 요구되며 경영진은 회사의 회계정책을 적용하기 위해 판단이 요구됩니다. 추정 및 가정은 지속적으로 평가되며, 과거 경험과 현재의 상황에 비추어 합리적으로 예측가능한 미래의 사건을 고려하여 이루어집니다. 회계추정의 결과가 실제 결과와 동일한 경우는 드물 것이므로 중요한 조정을 유발할 수 있는 유의적인 위험을 내포하고 있습니다.

다음 회계연도에 자산 및 부채 장부금액의 조정에 영향을 미칠 수 있는 경영진 판단과 유의적 위험에 대한 추정 및 가정은 다음과 같습니다. 일부 항목에 대한 유의적인 판단 및 추정에 대한 추가적인 정보는 개별 주석에 포함되어 있습니다.

### (1) 비금융자산의 손상

회사는 매 보고기간말에 모든 비금융자산에 대하여 손상징후의 존재 여부를 평가하고 있습니다. 영업권과 비한정 내용연수의 무형자산에 대해서는 매년 또는 손상징후가 있는 경우에 손상검사를 수행하며 기타 비금융자산에 대해서는 장부금액이 회수가능하지 않을 것이라는 징후가 있을 때 손상검사를 수행합니다. 사용가치를 계산하기 위하여 경영자는 해당 자산이나 현금창출단위로부터 발생하는 미래기대현금흐름을 추정하고 동 미래기대현금흐름의 현재가치를 계산하기 위한 적절한 할인율을 선택하여야 합니다.

### (2) 이연법인세자산

세무상결손금이 사용될 수 있는 미래과세소득의 발생가능성이 높은 경우 그 범위 안에서 미사용 세무상결손금에 대하여 이연법인세자산을 인식합니다. 회사의 경영자는 향후 세금전략과 세무이익의 발생시기 및 수준에 근거하여 인식가능한 이연법인세자산 금액을 결정하기 위하여 주요한 판단을 수행합니다.

### (3) 순확정급여부채

확정급여채무의 현재가치는 보험수리적 평가방법을 통해 결정됩니다. 보험수리적 평가방법의 적용을 위해서는 다양한 가정을 세우는 것이 필요하며, 이러한 가정의 설정은 할인율, 미래임금 상승율 및 사망율의 결정 등을 포함합니다. 평가방법의 복잡성과 기본 가정 및 장기적인 성격으로 인해 확정급여채무는 이러한 가정들에 따라 민감하게 변동됩니다. 모든 가정은 매 보고기간말마다 검토됩니다.

### (4) 금융상품의 공정가치

활성시장이 없는 금융상품의 공정가치는 현금흐름할인법을 포함한 평가기법을 적용하여 산정하고 있습니다. 이러한 평가기법에 사용된 입력요소에 관측가능한 시장의 정보를 이용할 수 없는 경우, 공정가치의 산정에 상당한 추정이 요구됩니다. 이러한 판단에는 유동성 위험, 신용위험, 변동성 등에 대한 입력변수의 고려가 포함됩니다. 이러한 요소들의 변화는 금융상품의 공정가치에 영향을 줄 수 있습니다.

## 재무제표의 승인에 대한 공시

### 2-26 재무제표 확정일과 기관

회사의 재무제표는 정기주주총회 제출을 위하여 2024년 1월 31일의 이사회에서 승인되었습니다.

### 3. 영업부문정보

#### 영업부문에 대한 공시

##### 3-1 영업부문에 대한 일반정보

회사의 영업부문은 총 3개의 제조사업부문으로 구성되어 있으며, 각 사업부문의 제품 유형은 다음과 같습니다.

- 컴포넌트사업부문: 수동소자(MLCC, Inductor, Chip Resistor 등)
- 광학통신솔루션사업부문: 카메라모듈, 통신모듈
- 패키지솔루션사업부문: 반도체 패키지 기판

당기

(단위 : 백만원)

	기업 전체 총계			기업 전체 총계 합계
	영업부문			
	컴포넌트	광학통신솔루션	패키지솔루션	
매출액	3,749,062	1,410,539	1,653,324	6,812,925
영업손익	48,606	(108,610)	184,736	124,732

전기

(단위 : 백만원)

	기업 전체 총계			기업 전체 총계 합계
	영업부문			
	컴포넌트	광학통신솔루션	패키지솔루션	
매출액	3,707,714	1,463,964	2,073,316	7,244,994
영업손익	354,306	(19,694)	465,083	799,695

당기

	삼성전자와 그 종속기업
수익(매출액)	1,113,900,000,000
주요 고객에 대한 정보	3-2 회사의 매출(중단영업포함)에서 차지하는 비중이 10% 이상인 거래처는 삼성전자와 그 종속기업이며, 해당 거래처에 대한 매출은 11,139억원 (전기 : 14,033억원)입니다.

전기

	삼성전자와 그 종속기업
수익(매출액)	1,403,300,000,000
주요 고객에 대한 정보	3-2 회사의 매출(중단영업포함)에서 차지하는 비중이 10% 이상인 거래처는 삼성전자와 그 종속기업이며, 해당 거래처에 대한 매출은 11,139억원 (전기 : 14,033억원)입니다.

### 4. 현금및현금성자산

당기

(단위 : 천원)

	공시금액
보유현금	25,289
단기예금	1,366,747,783
계	1,366,773,072

전기 (단위 : 천원)

	공시금액
보유현금	29,652
단기예금	1,212,581,916
계	1,212,611,568

### 5. 기타자산 및 부채

당기 (단위 : 천원)

	공시금액
단기금융상품	39,000,000
유동국공채	8,060
유동미수수익	17,407,273
유동예치보증금	48,717
유동임차보증금	19,131,925
기타유동자산 합계	75,595,975
장기금융상품	17,000
비유동국공채	0
비유동미수수익	0
비유동예치보증금	0
비유동임차보증금	10,930,460
기타비유동자산 합계	10,947,460

전기 (단위 : 천원)

	공시금액
단기금융상품	39,000,000
유동국공채	0
유동미수수익	8,554,787
유동예치보증금	49,948
유동임차보증금	19,671,497
기타유동자산 합계	67,276,232
장기금융상품	17,000
비유동국공채	8,060
비유동미수수익	0
비유동예치보증금	0
비유동임차보증금	16,684,544

기타비유동자산 합계	16,709,604
------------	------------

당기 (단위 : 천원)

	공시금액
유동예수금	23,054,347
유동예수보증금	186,500
기타유동부채 합계	23,240,847
비유동예수금	0
비유동예수보증금	0
기타비유동부채 합계	0

전기 (단위 : 천원)

	공시금액
유동예수금	19,552,718
유동예수보증금	172,500
기타유동부채 합계	19,725,218
비유동예수금	0
비유동예수보증금	0
기타비유동부채 합계	0

당기 (단위 : 천원)

	단기금융상품	장기금융상품	금융자산, 분류 합계
금융기관	우리은행 외 1곳	우리은행 외 5곳	
사용이 제한된 금융자산	39,000,000	17,000	39,017,000
사용이 제한된 금융자산에 대한 설명	협력사 금융지원을 위한 상생펀드 등	당좌개설보증금	

전기 (단위 : 천원)

	단기금융상품	장기금융상품	금융자산, 분류 합계
금융기관	우리은행 외 1곳	우리은행 외 5곳	
사용이 제한된 금융자산	39,000,000	17,000	39,017,000
사용이 제한된 금융자산에 대한 설명	협력사 금융지원을 위한 상생펀드 등	당좌개설보증금	

## 6. 매출채권및기타채권

당기 (단위 : 천원)

	장부금액		장부금액 합계
	총장부금액	대손충당금	
금융자산, 분류			



	매출채권	미수금	매출채권	미수금	
매출채권 및 기타유동채권	1,235,905,076	168,544,623		(130,000)	1,404,319,699
장기매출채권 및 기타비유동채권	0	280,820		(280,820)	0

전기

(단위 : 천원)

		장부금액				장부금액 합계
		총장부금액		대손충당금		
		금융자산, 분류				
	매출채권	미수금	매출채권	미수금		
매출채권 및 기타유동채권	1,520,482,011	333,698,985		(434,555)	1,853,746,441	
장기매출채권 및 기타비유동채권	0	10,820		(10,820)	0	

당기

(단위 : 천원)

	매출채권 및 기타채권
기초	445,375
기타의대손상각비(환입)	(31,355)
제각 등	(3,200)
기말	410,820

전기

(단위 : 천원)

	매출채권 및 기타채권
기초	707,654
기타의대손상각비(환입)	737,721
제각 등	(1,000,000)
기말	445,375

당기

(단위 : 원)

	금융자산의 손상차손 전액금액											금융자산의 손상차손 전체금액 합계
	기간이 경과되지 않았거나 손상되지 않은 금융자산					기간이 경과되었지만 손상되지 않은 금융자산					연체상태 합계	
	연체상태	연체상태 합계				연체상태	연체상태 합계					
반기 미도래	30일 이내	31 ~ 180일	181 ~ 365일	365일 초과	연체상태 합계	반기 미도래	30일 이내	31 ~ 180일	181 ~ 365일	365일 초과	연체상태 합계	
매출채권 및 기타유동채권, 미확인현금류	1,204,084,132						140,650,854	25,434,041	30,130,749	4,430,742	200,646,386	1,404,730,518

전기

(단위 : 천원)

	금융자산의 손상차손 전액금액											금융자산의 손상차손 전체금액 합계
	기간이 경과되지 않았거나 손상되지 않은 금융자산					기간이 경과되었지만 손상되지 않은 금융자산					연체상태 합계	
	연체상태	연체상태 합계				연체상태	연체상태 합계					
반기 미도래	30일 이내	31 ~ 180일	181 ~ 365일	365일 초과	연체상태 합계	반기 미도래	30일 이내	31 ~ 180일	181 ~ 365일	365일 초과	연체상태 합계	
매출채권 및 기타유동채권, 미확인현금류	1,018,552,693						275,596,782	518,257,057	41,755,774	29,510	835,639,123	1,854,191,816

전부가 제거되지 않은 양도된 금융자산에 대한 공시

회사는 당기 및 전기 중 은행과의 매출채권 팩토링 계약을 통해 매출채권을 할인하였습니다. 회사가 매출채권 팩토링 거래에서 제공한 매출채권은 채무자의 채무불이행시의 상환청구 등으로 대부분의 위험과 보상을 회사가 보유하는 경우, 금융자산의 제거요건을 충족하지 않아 제거되지 않았습니다. 이러한 거래에서 인식한 금융부채는 재무상태표에 단기차입금으로 분류되어 있습니다 (주석14 참조).

당기 (단위 : 천원)

	매출채권
할인된 매출채권의 장부금액	725,592,791
관련차입금의 장부금액	725,592,791

전기 (단위 : 천원)

	매출채권
할인된 매출채권의 장부금액	765,901,830
관련차입금의 장부금액	765,901,830

## 7. 재고자산

당기 (단위 : 천원)

	총장부금액	재고자산 평가총당금	장부금액 합계
제품 및 상품	159,410,404	(21,853,744)	137,556,660
재공품	552,761,517	(20,571,933)	532,189,584
원재료	105,848,859	(459,631)	105,389,228
저장품	30,107,209	0	30,107,209
미착품	7,800,731	0	7,800,731
계	855,928,720	(42,885,308)	813,043,412
비용으로 인식한 재고자산			5,888,071,024
재고자산평가손실(환입)			(10,508,792)
계			5,877,562,232

전기 (단위 : 천원)

	총장부금액	재고자산 평가총당금	장부금액 합계
제품 및 상품	223,574,932	(29,064,257)	194,510,675
재공품	413,260,505	(22,480,808)	390,779,697
원재료	91,606,438	(1,849,034)	89,757,404
저장품	25,369,053	0	25,369,053
미착품	2,523,791	0	2,523,791
계	756,334,719	(53,394,099)	702,940,620
비용으로 인식한 재고자산			5,636,049,032

재고자산평가손실(환입)			16,120,599
계			5,652,169,631

기간동안 비용으로 인식한 재고자산의 원가에 대한 설명

중단영업비용이 포함되어 있습니다.

8. 관계기업투자 및 종속기업투자

당기

(단위 : 천원)

	전체 관계기업 투자금액		전체 관계기업 투자금액 합계
	관계기업		
	스탬코주식회사	삼성글로벌리서치	
지분율	0.3000	0.2380	
장부금액	9,646,752	20,402,101	30,048,853
소재지	한국	한국	

전기

(단위 : 천원)

	전체 관계기업 투자금액		전체 관계기업 투자금액 합계
	관계기업		
	스탬코주식회사	삼성글로벌리서치	
지분율	0.3000	0.2380	
장부금액	9,646,752	20,402,101	30,048,853
소재지	한국	한국	

당기

(단위 : 천원)

	전체 종속기업																전체 종속기업 합계
	종속기업																
	Dongguan Samsung Electro-Mechanics Co., Ltd.	Tianjin Samsung Electro-Mechanics Co., Ltd.	Samsung Electro-Mechanics Philippines, Corp.	Samsung High-Tech Electro-Mechanics(Tianjin) Co., Ltd.	Kunshan Samsung Electro-Mechanics Co., Ltd.	Samsung Electro-Mechanics Vietnam Co., Ltd.	Samsung Electro-Mechanics America, Inc.	Samsung Electro-Mechanics GmbH.	Calamba Premier Realty Corporation	Samsung Electro-Mechanics Pie., Ltd.	Samsung Electro-Mechanics (Shenzhen) Co., Ltd.	Samsung Electro-Mechanics Japan Co., Ltd.	Samsung Electro-Mechanics Mexico, S.A. DE C.V.	Samsung Electro-Mechanics Software India Bangalore Pte., Ltd.	SVIC 47호 신기술 사업투자조합		
지분율	0.0000	0.8176	1.0000	0.9500	1.0000	1.0000	1.0000	1.0000	0.3980	1.0000	1.0000	1.0000	1.0000	0.9999	0.9999		
장부금액	0	149,912,582	71,165,847	65,100,698	157,139,810	112,840,500	6,128,368	14,941,415	721,642	2,598,110	4,138,200	4,696,119	4,938,260	16,773	25,150,950	619,478,274	
소재지	중국	중국	필리핀	중국	중국	베트남	미국	독일	필리핀	싱가폴	중국	일본	멕시코	인도	한국		

중속기업 투자에 대한 추가 설명	Dongguan Samsung Electro-Mechanics Co., Ltd. 는 보고기간 말 현재 정상 운영되었습니다.	Kunshan Samsung Electro-Mechanics Co., Ltd. 는 영업을 중단하였으며 관여자산처분을 진행하고 있습니다.										Samsung Electro-Mechanics Mexico, S.A. DE C.V.는 당기에 법안성립 완료되었습니다.			
타 기업에 대한 의결권율 과반미만 보유하더라도 그 기업할 지배한다는 광범한 내린 유의적인 판단과 가정에 대한 기술									Calamba Premier Realty Corporation 은 지분율이 50% 미만이지만 계약상 이익에서 발생하는 권리가 있어 중속기업부자로 분류하였습니다.						

전기 (단위 : 천원)

전체 중속기업																전체 중속기업 집계
중속기업																
	Dongguan Samsung Electro-Mechanics Co., Ltd.	Tianjin Samsung Electro-Mechanics Co., Ltd.	Samsung Electro-Mechanics Philippines, Corp.	Samsung High-Tech Electro-Mechanics(Tianjin) Co., Ltd.	Kunshan Samsung Electro-Mechanics Co., Ltd.	Samsung Electro-Mechanics Vietnam Co., Ltd.	Samsung Electro-Mechanics America, Inc.	Samsung Electro-Mechanics GmbH.	Calamba Premier Realty Corporation	Samsung Electro-Mechanics Pte. Ltd.	Samsung Electro-Mechanics (Shenzhen) Co., Ltd.	Samsung Electro-Mechanics Japan Co., Ltd.	Samsung Electro-Mechanics Mexico, S.A. DE C.V.	Samsung Electro-Mechanics Software India Bangalore Pte. Ltd.	SVC 47호 신기술 사업투자조합	
지분율	1.0000	0.8176	1.0000	0.9500	1.0000	1.0000	1.0000	1.0000	0.3980	1.0000	1.0000	1.0000	0.0000	0.9990	0.9900	
장부금액	100,889,849	149,912,582	71,165,847	65,100,698	166,106,914	112,840,500	6,128,368	14,941,415	721,642	2,598,110	4,136,200	4,696,119	0	16,773	25,308,360	724,565,377
소재지	중국	중국	필리핀	중국	중국	베트남	미국	독일	필리핀	싱가폴	중국	일본	멕시코	인도	한국	
중속기업 투자에 대한 추가 설명																
타 기업에 대한 의결권율 과반미만 보유하더라도 그 기업할 지배한다는 광범한 내린 유의적인 판단과 가정에 대한 기술																

### 9. 공정가치측정금융자산

당기 (단위 : 천원)

	취득원가	장부금액 합계
시장성 있는 금융자산	111,775,522	145,936,961
시장성 없는 금융자산	16,524,750	41,766,974
공정가치측정금융자산	128,300,272	187,703,935

전기 (단위 : 천원)







기말 기타포괄손익누계액	49,315,643	25,134,400	74,450,043
--------------	------------	------------	------------

### 10. 유형자산

구분	토지		건물		구축물		기계장치		차량운반구		공구기구비품		건설중인자산 등		유형자산 합계								
	당기말	전기말	당기말	전기말	당기말	전기말	당기말	전기말	당기말	전기말	당기말	전기말	당기말	전기말	당기말	전기말							
총괄합계	194,181,177	0	194,181,177	1,209,009,809	1318,698,540	690,314,263	135,862,054	171,074,400	64,787,624	3,543,228,101	12,731,633,843	812,064,506	816,500	6971,190	145,359	169,564,519	34,376,710	333,763,778	0	333,763,778	5,394,438,103	13,168,943,319	2,129,633,417

구분	토지		건물		구축물		기계장치		차량운반구		공구기구비품		건설중인자산 등		유형자산 합계								
	당기말	전기말	당기말	전기말	당기말	전기말	당기말	전기말	당기말	전기말	당기말	전기말	당기말	전기말	당기말	전기말							
총괄합계	194,164,654	0	194,164,654	1,174,245,319	1499,733,700	674,611,612	126,678,213	169,785,870	60,889,334	3,228,828,181	12,538,848,210	731,978,365	918,570	741,000	178,534	162,000,432	36,253,000	397,562,645	0	397,562,645	5,394,583,403	13,168,943,319	2,095,638,144

#### 상각누계액에 대한 기술

(\*) 손상차손누계액을 합산한 금액입니다.

당기

(단위 : 천원)

	토지	건물	구축물	기계장치	차량운반구	공구기구비품	건설중인자산 등	유형자산 합계
기초 유형자산	194,164,654	674,611,612	60,889,334	731,978,365	178,534	36,253,000	397,562,645	2,095,638,144
취득 및 자본적지출	0	35,481	12,157	30,368,595	42,163	6,717,563	420,168,011	457,343,970
처분 및 폐기	0	(10,432,293)	(5,396)	(22,973,078)	(9)	(42,885)	0	(33,453,661)
분계정대체	16,523	54,112,539	9,188,869	412,111,678	(1)	6,808,590	(482,238,198)	0
감가상각비	0	(28,013,076)	(5,297,340)	(339,483,747)	(75,328)	(15,359,558)	0	(388,229,049)
기타	0	0	0	62,693	0	0	(1,728,680)	(1,665,987)
기말 유형자산	194,181,177	690,314,263	64,787,624	812,064,506	145,359	34,376,710	333,763,778	2,129,633,417

전기

(단위 : 천원)

	토지	건물	구축물	기계장치	차량운반구	공구기구비품	건설중인자산 등	유형자산 합계
기초 유형자산	194,164,654	699,721,242	65,466,627	797,520,511	207,058	29,051,485	239,529,531	2,025,661,108
취득 및 자본적지출	0	12,412	11,395	32,427,139	0	16,345,107	403,315,609	452,111,662
처분 및 폐기	0	(32,790)	(22,559)	(25,685,718)	0	(39,547)	0	(25,780,614)
분계정대체	0	1,963,225	564,379	226,977,390	37,298	5,567,981	(235,110,273)	0
감가상각비	0	(27,052,477)	(5,130,508)	(298,854,999)	(65,822)	(14,642,849)	0	(345,746,655)
기타	0	0	0	(405,958)	0	(29,177)	(10,172,222)	(10,607,357)
기말 유형자산	194,164,654	674,611,612	60,889,334	731,978,365	178,534	36,253,000	397,562,645	2,095,638,144

#### 유형자산의 기타변동에 대한 기술

(\*) 타계정 대체액 등으로 구성되어 있습니다.

당기

(단위 : 천원)

	매출원가	판매비와 관리비	기능별 항목 합계
감가상각비, 유형자산	347,894,245	40,334,804	388,229,049

전기

(단위 : 천원)

	매출원가	판매비와 관리비	기능별 항목 합계



감가상각비, 유형자산	307,678,040	38,068,616	345,746,655
-------------	-------------	------------	-------------

**유형자산의 감가상각비에 대한 기술**

(\*) 중단영업비용이 포함되어 있습니다.

**자산재평가에 대한 기술**

10-4 자산재평가

회사는 1981년 1월 1일과 1998년 7월 1일을 재평가기준일로 하여 사업용 유형자산에 대한 자산재평가를 실시하였으며, 동 재평가액은 기업회계기준서 제1101호에 따라 재평가일의 간주원가로 사용하였습니다. 재평가금액과 재평가전 장부가액과의 차이는 이익잉여금에 계상되어 있으며 이는 배당 등에 대하여 사용이 제한되어 있습니다.

**보험가입자산에 대한 기술**

10-5 보험가입자산

보고기간말 현재 회사가 유형자산 등에 대하여 가입하고 있는 보험의 부보금액은 당기 6,612,890,275천원(전기 : 5,914,056,440천원)입니다.

당기 (단위 : 천원)

	공시금액
유형자산에 대한 부보 금액	6,612,890,275

전기 (단위 : 천원)

	공시금액
유형자산에 대한 부보 금액	5,914,056,440

(단위 : 천원)

	유형자산
자본화된 차입원가	
자본화가능차입원가를 산정하기 위하여 사용된 자본화이자율	

**11. 무형자산**

당기 (단위 : 천원)

영업권 이외의 무형자산															
특정권/신용자산권				소프트웨어 등				건설중인무형자산				회원권		무형자산 합계	
장부금액		장부금액 합계		장부금액 합계		장부금액 합계		장부금액 합계		장부금액 합계		장부금액 합계		장부금액 합계	
취득원가	상각누계액	취득원가	상각누계액	취득원가	상각누계액	취득원가	상각누계액	취득원가	상각누계액	취득원가	상각누계액	취득원가	상각누계액	취득원가	상각누계액
기말	83,852,405	(42,591,138)	41,261,267	265,843,713	(213,227,691)	52,616,022	26,072,523	0	26,072,523	30,217,177	(2,716,593)	27,500,584	405,985,818	(258,535,422)	147,450,396

전기 (단위 : 천원)

영업권 이외의 무형자산															
특정권/신용자산권				소프트웨어 등				건설중인무형자산				회원권		무형자산 합계	
장부금액		장부금액 합계		장부금액 합계		장부금액 합계		장부금액 합계		장부금액 합계		장부금액 합계		장부금액 합계	
취득원가	상각누계액	취득원가	상각누계액	취득원가	상각누계액	취득원가	상각누계액	취득원가	상각누계액	취득원가	상각누계액	취득원가	상각누계액	취득원가	상각누계액
기말	71,714,410	(34,598,393)	37,116,017	248,566,507	(179,744,516)	68,821,991	13,392,540	0	13,392,540	30,217,177	(2,716,593)	27,500,584	361,890,634	(217,057,502)	144,833,132

### 상각누계액에 대한 기술

(\*) 손상차손누계액을 합산한 금액입니다.

당기

(단위 : 천원)

	특허권/산업재산권	소프트웨어 등	건설중인무형자산	회원권	무형자산 합계
기 초	37,118,017	66,821,991	13,392,540	27,500,584	144,833,132
증 가	14,272,751	14,790,067	18,003,233	0	47,066,051
처분 및 폐기	(252,882)	(19)	0	0	(252,901)
본계정대체	0	5,323,250	(5,323,250)	0	0
상각액	(9,876,619)	(35,985,256)	0	0	(45,861,875)
기타	0	1,665,989	0	0	1,665,989
기말	41,261,267	52,616,022	26,072,523	27,500,584	147,450,396

전기

(단위 : 천원)

	특허권/산업재산권	소프트웨어 등	건설중인무형자산	회원권	무형자산 합계
기 초	33,388,299	74,185,435	0	27,500,584	135,074,318
증 가	13,037,288	15,260,188	14,367,840	0	42,665,316
처분 및 폐기	(546,678)	(7,216)	0	0	(553,894)
본계정대체	0	975,300	(975,300)	0	0
상각액	(8,760,892)	(34,199,073)	0	0	(42,959,965)
기타	0	10,607,357	0	0	10,607,357
기말	37,118,017	66,821,991	13,392,540	27,500,584	144,833,132

### 무형자산의 기타변동에 대한 기술

(\*) 타계정 대체액 등으로 구성되어 있습니다.

당기

(단위 : 천원)

	매출원가	판매비와 관리비	기능별 항목 합계
기타 상각비, 영업권 이외의 무형자산	23,451,925	22,409,950	45,861,875

전기

(단위 : 천원)

	매출원가	판매비와 관리비	기능별 항목 합계
기타 상각비, 영업권 이외의 무형자산	21,209,176	21,750,789	42,959,965

### 무형자산 상각비에 대한 기술

(\*) 중단영업비용이 포함되어 있습니다.

당기

(단위 : 천원)

	매출원가	판매비와 일반관리비	기능별 항목 합계
경상개발비	21,537,867	521,529,246	543,067,113

전기

(단위 : 천원)

	매출원가	판매비와 일반관리비	기능별 항목 합계
경상개발비	15,417,983	518,233,207	533,651,190

**경상개발비에 대한 기술**

(\*) 중단영업비용이 포함되어 있습니다.

**비한정 내용연수의 무형자산 손상검사에 대한 기술**

11-5 비한정 내용연수의 무형자산 손상검사

회사는 비한정 내용연수를 가진 무형자산인 회원권에 대하여 손상검사를 수행하였으며 당기에 인식한 손상차손은 없습니다. 회원권의 회수가능액은 순공정가치와 사용가치 중에서 큰 금액이며, 순공정가치가 존재한다면 이를 사용하고, 존재하지 않는다면 순공정가치 및 사용가치를 합리적으로 산정하여 회수가능액을 결정하였습니다.

12. 리스

당기

(단위 : 천원)

	토지와 건물	차량운반구	기타장비	자산 합계
기초	8,478,548	1,060,604	31,985	9,571,137
신규 및 재계약	2,233,378	1,072,808	116,959	3,423,145
중도해지로 인한 제각	(4,713,782)	(11,197)	(12,500)	(4,737,479)
상각비	(1,779,616)	(569,088)	(43,043)	(2,391,747)
기말	4,218,528	1,553,127	93,401	5,865,056

전기

(단위 : 천원)

	토지와 건물	차량운반구	기타장비	자산 합계
기초	3,199,688	1,343,775	90,133	4,633,596
신규 및 재계약	8,805,735	381,315	0	9,187,050
중도해지로 인한 제각	(914,269)	0	(12,308)	(926,577)
상각비	(2,612,606)	(664,486)	(45,840)	(3,322,932)
기말	8,478,548	1,060,604	31,985	9,571,137

당기

(단위 : 천원)

	공시금액
--	------

기초 리스부채	8,562,050
신규 및 재계약	2,951,888
중도해지로 인한 제각	(4,818,933)
이자비용	197,106
지급	(2,100,083)
기말 리스부채	4,792,028

전기 (단위 : 천원)

	공시금액
기초 리스부채	3,707,321
신규 및 재계약	8,429,237
중도해지로 인한 제각	(928,009)
이자비용	229,526
지급	(2,876,025)
기말 리스부채	8,562,050

당기 (단위 : 천원)

	공시금액
인식 면제 규정이 적용된 단기리스에 관련되는 비용	3,209,364
인식 면제 규정이 적용된 소액자산 리스에 관련되는 비용	1,563,778
리스 현금유출	6,873,225

전기 (단위 : 천원)

	공시금액
인식 면제 규정이 적용된 단기리스에 관련되는 비용	1,434,726
인식 면제 규정이 적용된 소액자산 리스에 관련되는 비용	3,003,499
리스 현금유출	7,314,250

### 13. 매입채무및기타채무

당기 (단위 : 천원)

	유동부채	비유동부채
매입채무	585,754,867	0
미지급금	191,422,843	0
미지급비용	236,652,514	76,976,524
미지급 배당금	17,293	0
계	1,013,847,517	76,976,524

전기

(단위 : 천원)

	유동부채	비유동부채
매입채무	351,649,962	0
미지급금	137,192,863	0
미지급비용	357,198,665	75,250,086
미지급 배당금	14,438	0
계	846,055,928	75,250,086

14. 차입금

당기

(단위 : 천원)

	차입금명칭		
	단기차입금		
	매출채권 할인-우리은행 외 3곳		
	범위		범위 합계
	하위범위	상위범위	
차입금, 기준이자율	SOFR	SOFR	
차입금, 기준이자율 조정	+0.35%	+0.6%	
단기차입금			725,592,791

전기

(단위 : 천원)

	차입금명칭		
	단기차입금		
	매출채권 할인-우리은행 외 3곳		
	범위		범위 합계
	하위범위	상위범위	
차입금, 기준이자율			
차입금, 기준이자율 조정			
단기차입금			765,901,830

단기차입금에 대한 기술

회사는 우리은행 등의 금융기관과 매출채권 할인약정을 체결하였는 바, 금융기관 등에 매각한 매출채권 중 채무자의 채무불이행시의 소구조건 등으로 대부분의 위험과 보상을 회사가 보유하는 경우 만기가 미도래한 금액을 단기차입금으로 계상하고 있습니다(주석6 참조).

15. 환불부채 및 반환제품회수권

당기

(단위 : 천원)

	공시금액

환불부채	12,650,384
반환제품회수권	11,964,690

전기 (단위 : 천원)

	공시금액
환불부채	12,085,313
반환제품회수권	9,272,974

#### 반품충당부채 합계에 대한 설명

환불부채는 고객이 반품할 것으로 추정되는 금액이며, 동 환불부채에 상응하여 수익인식금액이 조정됩니다.

#### 반환제품회수권에 대한 설명

반환제품회수권은 고객이 반품권을 행사하면 회사가 고객으로부터 제품을 회수할 권리를 나타냅니다. 회사는 반품수량을 추정하기 위하여 누적 역사적 경험을 사용하고 있습니다.

### 16. 퇴직급여

#### 제도의 유형에 대한 기술

회사는 종업원을 위하여 확정급여제도를 운영하고 있으며, 확정급여부채의 보험수리적 평가는 예측 단위적립방식을 사용하여 적격성이 있는 독립적인 보험계리인에 의해서 수행되었습니다.

당기 (단위 : 천원)

	전부 또는 부분적으로 기금이 적립되는 확정급여제도	확정급여제도의 기금적립약정 합계
기금이 적립된 확정급여채무의 현재가치	(884,172,679)	
사외적립자산의 공정가치		1,009,892,118
재무상대표상 순확정급여자산 (부채)		125,719,439
국민연금전환금		221,314

전기 (단위 : 천원)

	전부 또는 부분적으로 기금이 적립되는 확정급여제도	확정급여제도의 기금적립약정 합계
기금이 적립된 확정급여채무의 현재가치	(824,849,058)	
사외적립자산의 공정가치		936,691,831
재무상대표상 순확정급여자산 (부채)		111,842,773
국민연금전환금		240,560

당기 (단위 : 천원)

		확정급여채무의 현재가치	사외적립자산	순확정급여부채(자산) 합계
기초		824,849,058	(936,691,831)	(111,842,773)
기업이 제도에 납입한 기여금, 순확정급여부채(자산)			(80,000,000)	(80,000,000)
퇴직급여 지급액		(53,116,508)	41,453,211	(11,663,297)
당기손익으로 인식하는 총비용				63,659,601
당기손익으로 인식하는 총비용	당기근무원가	69,366,018		
	과거근무원가			
	이자비용(수익), 순확정급여부채(자산)	46,481,903	(52,188,320)	
관계회사전출입 등에 의한 효과		210,287		210,287
확정급여제도의 재측정손익				13,916,743
확정급여제도의 재측정손익	재무적 가정의 변동에서 발생하는 보험수리적손실(이익), 순확정급여부채(자산)	(14,943,198)		
	경험조정에서 발생하는 보험수리적손실(이익), 순확정급여부채(자산)	11,325,119		
	이자에 포함된 금액을 제외한 사외적립자산의 수익, 순확정급여부채(자산)		17,534,822	
기말		884,172,679	(1,009,892,118)	(125,719,439)
기타포괄손익에 포함되는, 확정급여제도의 재측정에 관련되는 법인세				(3,479,186)
세후기타포괄손익, 확정급여제도의 재측정손익				10,437,558

전기

(단위 : 천원)

		확정급여채무의 현재가치	사외적립자산	순확정급여부채(자산) 합계
기초		773,878,904	(771,394,142)	2,484,762
기업이 제도에 납입한 기여금, 순확정급여부채(자산)			(190,000,000)	(190,000,000)
퇴직급여 지급액		(46,401,595)	36,878,981	(9,522,614)
당기손익으로 인식하는 총비용				67,614,614

당기손익으로 인식하는 총비용	당기근무원가	66,537,907		
	과거근무원가			
	이자비용(수익), 순확정급여부채(자산)	26,684,765	(25,608,058)	
관계회사전출입 등에 의한 효과		424,188		424,188
확정급여제도의 재측정손익				17,156,277
확정급여제도의 재측정손익	재무적 가정의 변동에서 발생하는 보험수리적손실(이익), 순 확정급여부채(자산)	(40,112,204)		
	경험조정에서 발생하는 보험수리적손실(이익), 순확정급여부채(자산)	43,837,093		
	이자에 포함된 금액을 제외한 사외적립자산의 수익, 순확정급여부채(자산)		13,431,388	
기말		824,849,058	(936,691,831)	(111,842,773)
기타포괄손익에 포함되는, 확정급여제도의 재측정에 관련되는 법인세				(1,198,197)
세후기타포괄손익, 확정급여제도의 재측정손익				15,958,080

당기

(단위 : 천원)

	공시금액
확정급여채무의 가중평균만기	6.73년
다음 연차보고기간 동안에 납부할 것으로 예상되는 기여금에 대한 추정치	93,185,000
미래기여금에 영향을 미치는 기금적립약정과 기금적립정책에 대한 기술	회사는 보고기간말 현재 확정급여채무의 약 114%에 상당하는 금액에 대하여 삼성생명보험(주)에 수익자인 종업원의 퇴직금수급권을 보장하는 퇴직보험에 가입하고 있습니다.

전기

(단위 : 천원)

	공시금액
확정급여채무의 가중평균만기	6.93년
다음 연차보고기간 동안에 납부할 것으로 예상되는 기여금에 대한 추정치	



미래기여금에 영향을 미치는 기금적립약정과 기금적립정책에 대한 기술	
--------------------------------------	--

당기 (단위 : 천원)

	공시금액
현금및현금성자산	1,009,670,804
기타	221,314
계	1,009,892,118

전기 (단위 : 천원)

	공시금액
현금및현금성자산	936,451,271
기타	240,560
계	936,691,831

당기 (단위 : 천원)

	할인율에 대한 보험수리적 가정	미래임금상승률에 대한 보험수리적 가정
할인율	0.0528	
기대임금상승률		0.0520
1% Point 감소	0.01	0.01
확정급여채무 변동금액	63,178,890	(56,336,142)
1% Point 증가	0.01	0.01
확정급여채무 변동금액	(55,792,522)	62,596,257

전기 (단위 : 천원)

	할인율에 대한 보험수리적 가정	미래임금상승률에 대한 보험수리적 가정
할인율	0.0617	
기대임금상승률		0.0634
1% Point 감소	0.01	0.01
확정급여채무 변동금액	60,804,601	(57,218,838)
1% Point 증가	0.01	0.01
확정급여채무 변동금액	(53,587,787)	64,134,259

당기 (단위 : 천원)

	공시금액
퇴직급여비용, 확정기여제도	15,438,700

제도가 제공하는 급여의 성격에 대한 기술	한편, 회사는 종업원을 위해 확정기여형 퇴직급여 제도를 운영하고 있습니다. 회사의 의무는 별개의 기금에 고정 기여금을 납부하는 것이며, 종업원이 향후 지급받을 퇴직급여액은 기금 등에 납부한 기여금과 그 기여금에서 발생하는 투자수익에 따라 결정됩니다. 사외적립자산은 수탁자의 관리하에서 기금형태로 회사의 자산들로부터 독립적으로 운용되고 있습니다.
------------------------	--------------------------------------------------------------------------------------------------------------------------------------------------------------------------------------------------

전기

(단위 : 천원)

		공시금액
퇴직급여비용, 확정기여제도		13,494,880
제도가 제공하는 급여의 성격에 대한 기술	한편, 회사는 종업원을 위해 확정기여형 퇴직급여 제도를 운영하고 있습니다. 회사의 의무는 별개의 기금에 고정 기여금을 납부하는 것이며, 종업원이 향후 지급받을 퇴직급여액은 기금 등에 납부한 기여금과 그 기여금에서 발생하는 투자수익에 따라 결정됩니다. 사외적립자산은 수탁자의 관리하에서 기금형태로 회사의 자산들로부터 독립적으로 운용되고 있습니다.	

### 17. 총당부채

당기

(단위 : 천원)

	판매보증총당부채	온실가스배출부채	기타총당부채 합계
유동총당부채	189,006	30,515	219,520
총당부채의 성격에 대한 기술	회사는 출고한 제품에 대한 품질보증 등으로 인하여 향후 부담할 것으로 예상되는 비용을 과거 경험을 등을 기초로 추정하여 판매보증총당부채로 설정하고 있습니다. 한편, 상기 판매보증총당부채의 경제적 효익의 유출이 예상되는 시기는 보고기간말로부터 1년 이내입니다.		

전기

(단위 : 천원)

	판매보증총당부채	온실가스배출부채	기타총당부채 합계
유동총당부채	202,526	6,064	208,590

총당부채의 성격에 대한 기술	회사는 출고한 제품에 대한 품질보증 등으로 인하여 향후 부담할 것으로 예상되는 비용을 과거 경험을 등을 기초로 추정하여 판매보증총당부채로 설정하고 있습니다. 한편, 상기 판매보증총당부채의 경제적 효익의 유출이 예상되는 시기는 보고기간말로부터 1년 이내입니다.		
-----------------	--------------------------------------------------------------------------------------------------------------------------------------------------	--	--

	2021년	2022년	2023년	2024년	2025년	연도 합계
무상할당 배출권 수량	458946KAU	458946KAU	458433KAU	454139KAU	454139KAU	2284603KAU

당기

(단위 : 천원)

	2021년	2022년	2023년	2024년	2025년	연도 합계
기초 및 무상할당 배출권 수량		458946KAU	458433KAU	454139KAU	454139KAU	1825657KAU
전기간 이월 배출권 수량		14699KAU	0KAU	0KAU	0KAU	14699KAU
추가할당 배출권		1592KAU	0KAU	0KAU	0KAU	1592KAU
할당취소 배출권		(493)KAU	0KAU	0KAU	0KAU	(493)KAU
정부제출 배출권 수량		(474809)KAU	0KAU	0KAU	0KAU	(474809)KAU
차입/이월 배출권		65KAU	(65)KAU	0KAU	0KAU	0KAU
매각 배출권 수량						
차기 이월 배출권 수량						
기말 배출권 수량		0KAU	458368KAU	454139KAU	454139KAU	1366646KAU
기초 및 무상할당 배출권 장부금액		0	0	0	0	0
전기간 이월 배출권 장부금액		0	0	0	0	0
추가할당 배출권 장부금액		0	0	0	0	0
할당취소 배출권		0	0	0	0	0
정부제출 배출권 장부금액		0	0	0	0	0
차입/이월 배출권 장부금액		0	0	0	0	0

매각 배출권 장부금액						
차기 이월 배출권 장부금액						
기말 배출권 장부금액		0	0	0	0	0

전기

(단위 : 천원)

	2021년	2022년	2023년	2024년	2025년	연도 합계
기초 및 무상할당 배출권 수량	458946KAU	458946KAU	458946KAU	454648KAU	454648KAU	2286134KAU
전기간 이월 배출권 수량	22973KAU	14699KAU	0KAU	0KAU	0KAU	37672KAU
추가할당 배출권						
할당취소 배출권						
정부제출 배출권 수량	(459220)KAU	0KAU	0KAU	0KAU	0KAU	(459220)KAU
차입/이월 배출권						
매각 배출권 수량	(8000)KAU	0KAU	0KAU	0KAU	0KAU	(8000)KAU
차기 이월 배출권 수량	(14699)KAU	0KAU	0KAU	0KAU	0KAU	(14699)KAU
기말 배출권 수량	0KAU	473645KAU	458946KAU	454648KAU	454648KAU	1841887KAU
기초 및 무상할당 배출권 장부금액	0	0	0	0	0	0
전기간 이월 배출권 장부금액	0	0	0	0	0	0
추가할당 배출권 장부금액						
할당취소 배출권						
정부제출 배출권 장부금액	0	0	0	0	0	0
차입/이월 배출권 장부금액						
매각 배출권 장부금액	0	0	0	0	0	0
차기 이월 배출권 장부금액	0	0	0	0	0	0
기말 배출권 장부금액	0	0	0	0	0	0

당기

(단위 : 천원)

	공시금액
기초	6,064
순전입	24,451
기말	30,515
배출량 추정치	461,751KAU

	공시금액
기초	416,034
순전입	(409,970)
기말	6,064
배출량 추정치	

**배출량 추정치에 대한 설명**

온실가스 배출과 관련하여 회사가 보유한 해당 이행연도분 배출권을 초과하는 배출량에 대해 향후 부담할 것으로 예상되는 비용을 추정하여 충당부채로 계상하고 있습니다. 보고기간말 현재 배출량 추정치는 461,751KAU입니다.

**18. 우발채무와 약정사항**

	당좌차월, 우리은행 외 2개 은행	수입L/C약정, 신한은행 외 1개 은행	매출채권 할인약정, 우리은행 외 4개 은행	외상매출채권담보대출 약정	계약이행보증 등	설비투자 관련 대여금 약정	기술제공계약	유형자산 등 취득약정	제공받은 장기공급계약이행보증
총 약정금액	80,000,000		100,000,000	103,600,000	657,527,068			164,741,907	
총 약정금액, 외화		USD 7,000,000	USD 860,000,000			USD 851백만			
총 약정금액, 외화의 원화환산액		9,025,800	1,108,884,000						
약정에 대한 설명	상기 당좌차월약정과 관련하여 당좌계설보증금이 예치되어 있습니다(주석 5 참조).			구매대금의 지급과 관련하여 우리은행 외 2개 은행과 한도액 103,600,000천원의 외상매출채권 담보대출 약정을 맺고 있습니다.	또한, 제품공급계약과 인허가 및 공탁관련 이행보증을 위하여 제이피모간체이스은행등과 계약이행보증 등을 맺고 있습니다(주석 18-5 참조).	18-2 대여약정 보고기간말 현재 회사는 설비투자와 관련하여 Samsung Electro-Mechanics Vietnam Co., Ltd.와 USD 851백만 한도의 대여금 약정을 체결하고 있으며, 보고기간말 현재 USD 801백만이 실행되어 장단기대여금으로 계상하고 있습니다(주석 24 참조).*	18-3 기술제공계약 회사는 Tianjin Samsung Electro-Mechanics Co., Ltd.외 4개의 해외현지법인과 기술제공 계약을 체결하고 있습니다. 계약상 내용에 따라 해외현지법인의 관련 매출의 3%를 로열티로 수령하고 있으며, 당기 중 회사가 해외현지법인으로부터 인식한 로열티 매출은 217,454,157천원(전기 :177,139,330천원)입니다.*	18-4 유형자산 등 취득약정 보고기간말 현재 발생하지 아니한 유형자산 등의 취득을 위한 약정액은 164,741,907천원입니다.*	18-5 장기공급계약 보고기간말 현재 회사 주요거래선들과 체결한 장기공급 계약과 관련하여 수령한 선수금의 총액은 USD 407백만입니다. 이와 관련하여 회사는 제이피모간체이스은행 등으로 부터 계약이행보증을 제공받고 있습니다(주석 18-1 참조).*
장단기대여금, 설비투자 관련, 외화						USD 801백만			
로열티 매출, 기술제공계약 관련							217,454,157		

선수금, 제공받은 장 기공금 계약이행보 증 관련										USD 407백만
----------------------------------	--	--	--	--	--	--	--	--	--	-----------

전기

(단위 : 천원)

	당좌차별, 우리은행 외 2개 은행	수입L/C약정, 신한 은행 외 1개 은행	매출채권 할인약정, 우리은행 외 4개 은 행	외상매출채권담보대 출 약정	계약이행보증 등	설비투자 관련 대여 금 약정	기술제공계약	유형자산 등 취득 약 정	제공받은 장기공급 계약이행보증
총 약정금액									
총 약정금액, 외화									
총 약정금액, 외화의 원화환산액									
약정에 대한 설명							18-3 기술제공계약 회사는 Tianjin Samsung Electro- Mechanics Co., Ltd. 외 4개의 해외현 지법인과 기술제공 계약을 체결하고 있 습니다. 계약상 내용 에 따라 해외현지법 인의 관련 매출의 3%를 로열티로 수 령하고 있으며, 당기 중 회사가 해외현지 법인으로부터 인식 한 로열티 매출은 217,454,157천원 (전기 :177,139,330천원 )입니다.		
장단기대여금, 설비 투자 관련, 외화									
로열티 매출, 기술제 공계약 관련							177,139,330		
선수금, 제공받은 장 기공금 계약이행보 증 관련									

## 19. 자본금과 잉여금

### 납입자본에 대한 기술

회사의 보고기간말 현재 수권주식수는 200백만주 (1주당금액: 5,000원)이며, 설립 이후 수차의 증자를 거쳐 보고기간말 현재 회사의 발행주식총수와 납입자본금은 각각 77,600,680주(우선주식 2,906,984주 포함)와 388,003,400천원입니다.

### 우선주에 대한 기술

또한, 회사의 정관에서는 우선주식을 20백만주의 범위 내에서 발행할 수 있도록 하고 있습니다. 회사가 발행할 우선주식은 액면금액을 기준으로 연 1% 이상으로 우선배당율을 정할 수 있는 바, 보고기간말 현재 이러한 조건으로 발행된 무의결권 우선주식은 2,906,984주입니다.

(단위 : 천원)

	공시금액
납입자본금	388,003,400

당기

(단위 : 천원)

	공시금액
주식발행초과금	931,477,700
신주인수권대가	12,160,470
자기주식처분이익	16,769,322
주식선택권	1,201,580
기타자본잉여금	53,056,645
계	1,014,665,717

전기

(단위 : 천원)

	공시금액
주식발행초과금	931,477,700
신주인수권대가	12,160,470
자기주식처분이익	16,769,322
주식선택권	1,201,580
기타자본잉여금	53,056,645
계	1,014,665,717

### 기타자본에 대한 설명

보고기간말 현재 회사의 기타자본은 전액 자기주식입니다.

보고기간말 현재 회사는 주가안정을 위하여 자기주식(보통주식 2,000,000주와 우선주식 53,430주)을 보유하고 있습니다.

당기

(단위 : 천원)

	자본		자본 합계
	기타포괄손익누적액		
	기타포괄 - 공정가치 측정 금융상품 평가손익	기타포괄 - 공정가치 측정 금융상품 처분손익	
기타포괄손익누적액 합계	50,069,802	523,438,352	573,508,154

전기

(단위 : 천원)

	자본		자본 합계
	기타포괄손익누적액		
	기타포괄 - 공정가치 측정 금융상품 평가손익	기타포괄 - 공정가치 측정 금융상품 처분손익	
기타포괄손익누적액 합계	74,450,043	451,516,163	525,966,206

당기

(단위 : 천원)

	공시금액
법정적립금	
이익준비금	154,320,491
임의적립금	
기업합리화적립금	31,537,766
시설적립금	7,895,000
기타임의적립금	3,648,912,000
계	3,842,665,257
자본을 구성하는 각 적립금의 성격과 목적에 대한 기술	회사는 상법의 규정에 따라 자본금의 50%에 달할 때까지 매 결산기에 금전에 의한 이익배당액의 10% 이상을 이익준비금으로 적립하도록 되어 있으며, 동 이익준비금은 현금으로 배당할 수 없으나 자본전입 또는 결손보전을 위해서는 사용될 수 있습니다.

전기

(단위 : 천원)

	공시금액
법정적립금	
이익준비금	138,420,491
임의적립금	
기업합리화적립금	31,537,766
시설적립금	7,895,000
기타임의적립금	3,137,912,000
계	3,315,765,257
자본을 구성하는 각 적립금의 성격과 목적에 대한 기술	회사는 상법의 규정에 따라 자본금의 50%에 달할 때까지 매 결산기에 금전에 의한 이익배당액의 10% 이상을 이익준비금으로 적립하도록 되어 있으며, 동 이익준비금은 현금으로 배당할 수 없으나 자본전입 또는 결손보전을 위해서는 사용될 수 있습니다.



당기

(단위 : 천원)

		공시금액
미처분이익잉여금		211,853,135
미처분이익잉여금	전기이월미처분이익잉여금	2,474,049
	순확정급여자산의 재측정요소	(10,437,558)
	당기순손익	219,816,644
임의적립금 등의 이입액		0
임의적립금 등의 이입액	임의적립금이입액	0
이익잉여금 처분액		209,822,015
이익잉여금 처분액	이익준비금	8,800,000
	임의적립금	114,000,000
	배당금	87,022,015
차기이월 미처분이익잉여금		2,031,120
이익잉여금 처분예정일		2024-03-20
이익잉여금 처분확정일		

전기

(단위 : 천원)

		공시금액
미처분이익잉여금		688,165,952
미처분이익잉여금	전기이월미처분이익잉여금	2,766,254
	순확정급여자산의 재측정요소	(15,958,080)
	당기순손익	701,357,778
임의적립금 등의 이입액		0
임의적립금 등의 이입액	임의적립금이입액	0
이익잉여금 처분액		685,691,903
이익잉여금 처분액	이익준비금	15,900,000
	임의적립금	511,000,000
	배당금	158,791,903
차기이월 미처분이익잉여금		2,474,049
이익잉여금 처분예정일		
이익잉여금 처분확정일		2023-03-15

당기

(단위 : 천원)

	보통주	우선주	주식 합계
보통주에 지급될 주당배당금	1,150		
우선주에 지급될 주당배당금		1,200	

주주총회승인을 위해 제 안된 배당금	83,597,750	3,424,265	87,022,015
------------------------	------------	-----------	------------

전기

(단위 : 천원)

	보통주	우선주	주식 합계
보통주에 지급될 주당배 당금	2,100		
우선주에 지급될 주당배 당금		2,150	
주주총회승인을 위해 제 안된 배당금	152,656,762	6,135,141	158,791,903

## 20. 영업이익

### 각 보고부문이 수익을 창출하는 제품과 용역의 유형에 대한 기술

매출은 대부분 재화의 매출로 구성되어 있습니다. 회사의 영업부문은 조직 및 수익을창출하는 제품  
의 유형을 기준으로 식별되었으며, 보고기간 종료일 현재 컴포넌트 부문, 광학통신솔루션 부문, 패  
키지솔루션 부문 등으로 구성되어 있습니다.

당기

(단위 : 백만원)

	컴포넌트	광학통신솔루션	패키지솔루션	부문 합계
제품 및 상품 매출	3,483,828	897,071	1,439,567	5,820,466
로열티 수입 등	265,234	513,468	213,757	992,459
고객과의 계약에서 생기는 수익	3,749,062	1,410,539	1,653,324	6,812,925

전기

(단위 : 백만원)

	컴포넌트	광학통신솔루션	패키지솔루션	부문 합계
제품 및 상품 매출	3,528,760	1,167,824	2,010,714	6,707,298
로열티 수입 등	178,954	296,140	62,602	537,696
고객과의 계약에서 생기는 수익	3,707,714	1,463,964	2,073,316	7,244,994

당기

(단위 : 천원)

		공시금액
제품 및 재공품 등의 변동		(84,455,872)
원재료의 사용액 및 상품의 매입액 등		3,741,204,046
종업원급여비용 합계		1,458,474,312
종업원급여비용 합계	급여 및 상여	1,125,791,567
	퇴직급여	79,098,301
	복리후생비	253,584,444

감가상각비 및 무형자산상각비 합계		436,482,671
감가상각비 및 무형자산상각비 합계	감가상각비	390,620,796
	무형자산상각비	45,861,875
임가공비		236,333,492
지급수수료		106,738,282
기타의 경비		793,416,426
차감 : 중단영업손익으로 분류		0
매출원가 및 판매비와관리비의 합계		6,688,193,357

전기

(단위 : 천원)

		공시금액
제품 및 재공품 등의 변동		(151,424,200)
원재료의 사용액 및 상품의 매입액 등		3,443,313,537
종업원급여비용 합계		1,551,891,493
종업원급여비용 합계	급여 및 상여	1,226,065,136
	퇴직급여	81,109,493
	복리후생비	244,716,864
감가상각비 및 무형자산상각비 합계		392,029,552
감가상각비 및 무형자산상각비 합계	감가상각비	349,069,587
	무형자산상각비	42,959,965
임가공비		303,657,040
지급수수료		124,111,597
기타의 경비		804,980,440
차감 : 중단영업손익으로 분류		(23,260,168)
매출원가 및 판매비와관리비의 합계		6,445,299,291

### 감가상각비에 대한 기술

사용권자산상각비를 포함하고 있습니다.

### 종업원급여에 대한 기술

중단영업비용이 포함되어 있습니다.

### 감가상각비 및 무형자산상각비에 대한 기술

중단영업비용이 포함되어 있습니다.

당기

(단위 : 천원)

		공시금액
급여 및 상여		128,001,918

퇴직급여	9,468,056
복리후생비	33,823,101
지급수수료, 판관비	19,478,656
감가상각비 및 무형자산상각비 합계	17,663,396
교육훈련비	10,323,963
유틸리티비	6,346,545
건본비	4,577,371
여비교통비, 판관비	5,516,693
경상개발비	521,529,246
정보전략비	23,277,894
기타 판매비와관리비	30,624,286
판매비및일반관리비 총계	810,631,125

전기

(단위 : 천원)

	공시금액
급여 및 상여	136,088,166
퇴직급여	13,643,251
복리후생비	32,113,682
지급수수료, 판관비	25,813,522
감가상각비 및 무형자산상각비 합계	18,636,973
교육훈련비	9,112,840
유틸리티비	4,756,487
건본비	2,654,952
여비교통비, 판관비	3,988,823
경상개발비	515,436,959
정보전략비	22,780,632
기타 판매비와관리비	24,951,377
판매비및일반관리비 총계	809,977,664

### 감가상각비, 판관비에 대한 기술

사용권자산상각비를 포함하고 있습니다.

## 21. 영업외손익

당기

(단위 : 천원)

	공시금액
현금및현금성자산	46,020,464
대여금	44,599,489
기타금융자산	443,463
단기금융상품	30,869

합계	91,094,285
기타 금융부채 이자비용	44,078,121
리스부채	197,106
합계	44,275,227

전기 (단위 : 천원)

	공시금액
현금및현금성자산	27,093,266
대여금	4,213,546
기타금융자산	937,644
단기금융상품	25,313
합계	32,269,769
기타 금융부채 이자비용	17,760,845
리스부채	229,526
합계	17,990,371

당기 (단위 : 천원)

	공시금액
배당금수익	15,370,423
유형자산처분이익	11,513,981
무형자산처분이익	0
기타대손충당금환입	374,758
외화환산이익	13,595,584
외환차익	173,137,051
수수료수익	20,524,153
잡이익	883,433
종속기업투자주식처분이익	44,720,054
합계	280,119,437
유형자산처분손실	8,679,490
무형자산처분손실	252,901
매출채권처분손실	6,433,111
종속기업투자손상차손	8,978,104
기타포괄손익-공정가치 측정금융자산처분손실	7,058
기타의대손상각비	343,403
외화환산손실	27,685,082
외환차손	162,948,716
기부금	4,137,925
잡손실	723,358
합계	220,189,148

전기

(단위 : 천원)

	공시금액
배당금수익	26,792,895
유형자산처분이익	9,797,174
무형자산처분이익	1,777
기타대손충당금환입	260,891
외화환산이익	80,002,535
외환차익	237,935,790
수수료수익	19,782,909
잡이익	1,219,301
종속기업투자주식처분이익	0
합계	375,793,272
유형자산처분손실	702,219
무형자산처분손실	541,721
매출채권처분손실	3,428,740
종속기업투자손상차손	0
기타포괄손익-공정가치측정금융자산처분손실	0
기타의대손상각비	1,000,000
외화환산손실	122,956,509
외환차손	123,999,609
기부금	4,470,281
잡손실	2,865,638
합계	259,964,717

## 22. 법인세

당기

(단위 : 천원)

	공시금액
당기손익에 대한 당기법인세	34,133,293
전기법인세의 조정사항	2,346,430
일시적차이 및 세액공제로 인한 이연법인세 변동	(24,815,192)
손익에 반영된 법인세비용	11,664,531
손익에 반영된 계속영업법인세비용	11,664,531
손익에 반영된 중단영업법인세비용(이익)	0

전기

(단위 : 천원)

	공시금액
당기손익에 대한 당기법인세	164,990,176
전기법인세의 조정사항	6,863,812

일시적차이 및 세액공제로 인한 이연법인세 변동	50,040,467
손익에 반영된 법인세비용	221,894,456
손익에 반영된 계속영업법인세비용	223,367,601
손익에 반영된 중단영업법인세비용(이익)	(1,473,145)

당기

(단위 : 천원)

	공시금액
기타포괄손익-공정가치 측정금융자산평가손익(반영전)	(32,506,989)
기타포괄손익-공정가치 측정금융자산처분손익(반영전)	95,896,252
순확정급여부채의 재측정요소(반영전)	(13,916,744)
기타포괄손익의 각 구성요소와 관련된 세전 금액 합계	49,472,519
기타포괄손익-공정가치 측정금융자산평가손익(법인세 효과)	8,126,748
기타포괄손익-공정가치 측정금융자산처분손익(법인세 효과)	(23,974,063)
순확정급여부채의 재측정요소(법인세 효과)	3,479,186
기타포괄손익의 각 구성요소와 관련된 법인세 합계	(12,368,129)
기타포괄손익-공정가치 측정금융자산평가손익(반영후)	(24,380,241)
기타포괄손익-공정가치 측정금융자산처분손익(반영후)	71,922,189
순확정급여부채의 재측정요소(반영후)	(10,437,558)
기타포괄손익의 각 구성요소와 관련된 세후 합계	37,104,390

전기

(단위 : 천원)

	공시금액
기타포괄손익-공정가치 측정금융자산평가손익(반영전)	(23,112,623)
기타포괄손익-공정가치 측정금융자산처분손익(반영전)	0
순확정급여부채의 재측정요소(반영전)	(17,156,277)
기타포괄손익의 각 구성요소와 관련된 세전 금액 합계	(40,268,900)
기타포괄손익-공정가치 측정금융자산평가손익(법인세 효과)	7,001,949
기타포괄손익-공정가치 측정금융자산처분손익(법인세 효과)	0

순확정급여부채의 재측정요소(법인세 효과)	1,198,197
기타포괄손익의 각 구성요소와 관련된 법인세 합계	8,200,146
기타포괄손익-공정가치측정금융자산평가손익(반영후)	(16,110,674)
기타포괄손익-공정가치측정금융자산처분손익(반영후)	0
순확정급여부채의 재측정요소(반영후)	(15,958,080)
기타포괄손익의 각 구성요소와 관련된 세후 합계	(32,068,754)

당기

(단위 : 천원)

	공시금액
법인세비용차감전순이익	231,481,175
적용세율	0.231
적용세율에 의한 법인세비용(수익)	53,472,151
- 비과세수익	(16,422,685)
- 비공제비용	1,816,663
- 세액공제	(32,248,223)
- 전기법인세의 조정사항	2,346,430
- 세율변경으로 인한 이연법인세변동	0
- 기타(세율차이 등)	2,700,195
법인세비용	11,664,531
유효세율	0.0504

전기

(단위 : 천원)

	공시금액
법인세비용차감전순이익	923,252,234
적용세율	0.275
적용세율에 의한 법인세비용(수익)	253,894,364
- 비과세수익	(435,670)
- 비공제비용	3,817,812
- 세액공제	(35,965,558)
- 전기법인세의 조정사항	6,863,812
- 세율변경으로 인한 이연법인세변동	4,559,506
- 기타(세율차이 등)	(10,839,810)
법인세비용	221,894,456
유효세율	0.2403

당기

(단위 : 천원)



일시적차이, 미사용 세무상 결손금과 미사용 세액공제									일시적차이, 미사용
일시적차이								이월세액공제	세무상 결손금과 미 사용 세액공제 합계
재고자산	유무형자산	확정급여부채	미확정비용	투자유가증권	종속/관계기업투자	기타			
기초	(13,348,525)	(22,019,873)	25,694,540	(45,718,532)	22,476,424	(119,400,561)	8,008,347	(35,783,440)	(180,091,620)
당기손익 반영	2,627,198	2,190,980	5,518,980	(2,359,637)	(23,974,062)	5,655,931	199,015	(14,673,595)	(24,815,190)
기타포괄손익 반영	0	0	(3,479,186)	0	15,847,315	0	0	0	12,368,129
기말	(10,721,327)	(19,828,893)	27,734,334	(48,078,169)	14,349,677	(113,744,630)	8,207,362	(50,457,035)	(192,538,681)

전기

(단위 : 천원)

일시적차이, 미사용 세무상 결손금과 미사용 세액공제									일시적차이, 미사용
일시적차이								이월세액공제	세무상 결손금과 미 사용 세액공제 합계
재고자산	유무형자산	확정급여부채	미확정비용	투자유가증권	종속/관계기업투자	기타			
기초	(9,691,110)	(23,307,408)	(2,390,607)	(47,647,984)	29,384,763	(114,246,390)	807,525	(54,840,730)	(221,931,941)
당기손익 반영	(3,657,415)	1,287,535	29,283,344	1,929,452	93,610	(5,154,171)	7,200,822	19,057,290	50,040,467
기타포괄손익 반영	0	0	(1,198,197)	0	(7,001,949)	0	0	0	(8,200,146)
기말	(13,348,525)	(22,019,873)	25,694,540	(45,718,532)	22,476,424	(119,400,561)	8,008,347	(35,783,440)	(180,091,620)

### 일시적차이에 적용되는 미래의 예상세율에 대한 설명

회사는 일시적차이에 적용되는 미래의 예상세율로서 일시적차이의 소멸이 예상되는 시기의 세율을 적용하고 있습니다.

(단위 : 천원)

	일시적차이, 미사용 세무상 결손금과 미사용 세액 공제
	일시적차이
	종속기업 및 관계기업 투자
이연법인세자산으로 인식되지 않은 차감할 일시 적차이	256,190,974
사유	한편, 회사는 보고기간말 현재 일시적 차이 중 종속기업투자와 관련하여 발생한 차감할 일시적차이가 256,190,974천원에 대해 예측가능한 미래에 일시적차이가 소멸할 가능성이 불확실하여 이로 인한 이연법인세자산을 인식하지 아니하였습니다.

차감할 일시적차이 등의 금액이 기존 가산할 일시적차이의 소멸로 인한 이익을 초과하기 때문에 이연법인세자산 사용이 미래 과세소득의 발생여부에 따라 결정되는 경우 또는 이연법인세자산과 관련된 국가 내에서 기업이 손실을 입은 경우 이연법인세 자산을 인식하는 근거에 대한 기술

회사의 경영진은 차기 이후 예상 과세소득이 각 회계연도에 소멸되는 차감할 일시적차이, 세액공제 이월액 및 이월결손금을 초과하여 이연법인세자산의 실현가능성이 높은 것으로 판단하고 있습니다.

당기

(단위 : 천원)

	장부금액	
	공시금액	
	합계 구간	합계 구간 합계

	12개월 후에 결제(회수)될 이연법인세 부채(자산)	12개월 이내에 결제(회수)될 이연법인세 부채(자산)	
이연법인세자산	(265,148,028)	(218,919,930)	(484,067,958)
이연법인세부채	289,775,638	1,753,639	291,529,277
이연법인세부채(자산) 순액			(192,538,681)

전기

(단위 : 천원)

장부금액			
공시금액			
합계 구간			합계 구간 합계
	12개월 후에 결제(회수)될 이연법인세 부채(자산)	12개월 이내에 결제(회수)될 이연법인세 부채(자산)	
이연법인세자산	(249,356,869)	(205,851,710)	(455,208,579)
이연법인세부채	272,697,976	2,418,983	275,116,959
이연법인세부채(자산) 순액			(180,091,620)

### 글로벌 최저한세 도입 영향에 대한 기술

글로벌 최저한세는 직전 4개연도 중 2개 이상 연결재무제표 상 매출액이 7.5억 유로 이상인 다국적 기업이 소재한 국가에서 실효세율이 15%에 미치지 못하는 경우, 그 상당액을 특정 요건을 충족하는 지배기업이 속해있는 국가의 과세관청에 납부하는 제도입니다.

회사가 소재하고 있는 대한민국은 2023년에 글로벌 최저한세 관련 세법을 제정하였으며, 2024년 1월 1일 이후 개시하는 사업연도분부터 글로벌 최저한세를 적용하여야 합니다.

연결회사는 글로벌 최저한세 법률의 적용대상에 해당될 것으로 판단하고 있으나, 대한민국의 글로벌 최저한세 관련 세법이 2024년 1월 1일부터 시행되기 때문에, 당기 중 당기법인세비용에 영향은 없습니다. 또한, 연결회사는 기업회계기준 제1012호의 이연법인세에 대한 일시적인 예외규정을 적용하여, 글로벌 최저한세 법률과 관련된 이연법인세자산과 부채를 인식하지 않고 있으며 이연법인세와 관련된 정보를 공시하지 않습니다.

글로벌 최저한세 법률의 주된 영향을 받는 종속회사 소재 국가의 법률이 제정 전이거나 구체적인 법령의 제정이 진행 중이기 때문에, 당기 말 현재 시점에 회사에 미칠 영향을 합리적으로 추정하기 어렵습니다. 연결회사는 각 국의 세무 전문가들과 함께 연결재무제표에 미치는 영향을 검토하고 있습니다.

## 23. 주당이익

### 주당이익에 대한 공시

주당이익은 보통주 1주 또는 보통주 및 희석성장재적보통주 1주에 대한 순이익을 계산 하였습니다. 우선주는 참가적우선주로서 회사의 이익분배에 참여할 권리가 있으므로 우선주에 대해서도 주당이익을 산정하였습니다. 회사의 1주당 순이익의 산출내역은 다음과 같습니다.

당기

(단위 : 천원)

	보통주	우선주
당기순이익(손실)	219,816,644	8,440,154
차감: 우선주배당금	(6,135,141)	
차감: 추가배당가능 이익 중 우선주귀속분	(2,305,013)	
지배기업의 보통주에 귀속되는 당기순이익(손실)	211,376,490	
계속영업이익(손실)	219,816,644	8,440,154
차감: 우선주배당금, 계속영업이익	(6,135,141)	
차감: 추가배당가능 이익 중 우선주귀속분, 계속영업이익	(2,305,013)	
지배기업의 보통주에 귀속되는 계속영업당기순이익(손실)	211,376,490	
가중평균유통보통주식수	72,693,696	
가중평균유통우선주식수		2,853,554
기본주당이익(손실)및 희석 주당 이익(손실)	2,908원	2,958원
계속영업기본주당이익(손실) 및 계속영업 희석주당이익(손실)	2,908원	2,958원

전기

(단위 : 천원)

	보통주	우선주
당기순이익(손실)	701,357,778	26,628,819
차감: 우선주배당금	(6,135,141)	
차감: 추가배당가능 이익 중 우선주귀속분	(20,493,678)	
지배기업의 보통주에 귀속되는 당기순이익(손실)	674,728,959	
계속영업이익(손실)	706,435,381	26,820,609
차감: 우선주배당금, 계속영업이익	(6,135,141)	
차감: 추가배당가능 이익 중 우선주귀속분, 계속영업이익	(20,685,468)	
지배기업의 보통주에 귀속되는 계속영업당기순이익(손실)	679,614,772	
가중평균유통보통주식수	72,693,696	
가중평균유통우선주식수		2,853,554
기본주당이익(손실)및 희석 주당 이익(손실)	9,282원	9,332원
계속영업기본주당이익(손실) 및 계속영업 희석주당이익(손실)	9,349원	9,399원

# 주당이익에 대한 기술

주식수 변동은 없습니다.

## 24. 특수관계자 공시 등

단기

(단위 : 천원)

전체 특수관계자																			
특수관계자																			
종속기업																			
	Samsung Electro-Mechanics Philippines, Corp.	Tianjin Samsung Electro-Mechanics Co., Ltd.	Samsung High-Tech Electronics(Tianjin) Co., Ltd.	Kunshan Samsung Electro-Mechanics Co., Ltd.	Samsung Electro-Mechanics Vietnam Co., Ltd.	Samsung Electro-Mechanics America, Inc.	Samsung Electro-Mechanics GmbH	Calamba Premier Realty Corporation	Samsung Electro-Mechanics Pte Ltd.	Samsung Electro-Mechanical(Shenzhen) Co., Ltd.	Samsung Electro-Mechanics Japan Co., Ltd.	Balino Realty Corporation	Samsung Electro-Mechanics Software India Bangalore Pte. Ltd.	Samsung Electro-Mechanics Mexico, S.A. DE C.V.	SVC 47호 신기 삼성투자조합	Samsung Electro-Mechanics (Thailand) Co., Ltd.	기타 종속기업	경채 종속기업	
비고	종속기업	종속기업	종속기업	종속기업	종속기업	종속기업	종속기업	종속기업	종속기업	종속기업	종속기업	종속기업	종속기업	종속기업	종속기업	종속기업			
재권 등	235,507,788	139,294,419	44,528,004		1,133,743,947	22,132,946	40,935,503			425,385,986							54,680,055	2,096,208,628	
채무 등	414,571,158	56,195,087	11,910,985		42,573,859	1,301,363	539,742			3,403,917							2,854,719	533,350,830	
특수관계자거래에 대한 기술																	(+1) Samsung Electro-Mechanics Mexico, S.A. DE C.V.는 당기 종속기업으로 관입되었습니다.		
매출 등	157,939,482	174,765,040	230,556,126		301,560,750	315,288,968	272,473,570			2,371,896,007							0	299,426,776	4,123,906,719
자산매각	14,602,722	8,191,158	1,236,731		6,966,236	0	0			0							0	0	30,996,847
영업 등	1,362,869,162	592,588,188	158,599,310		585,103,720	4,689,055	2,913,245			23,770,973							0	10,592,298	2,741,125,951
자산취득	116,440	262,671	744,611		2,608,912	0	0			0							0	0	3,732,634
현금배당	5,470,696		6,356,839		0												0	0	11,827,535
자금대여	0		0		656,877,900												0	0	656,877,900
투자금취수	0		0		0												0	1,335,510	1,335,510
현금출자	0		0		0												4,936,260	1,178,100	6,114,360

단기

(단위 : 천원)

전체 특수관계자																				
특수관계자																				
종속기업																				
	Samsung Electro-Mechanics Philippines, Corp.	Tianjin Samsung Electro-Mechanics Co., Ltd.	Samsung High-Tech Electronics(Tianjin) Co., Ltd.	Kunshan Samsung Electro-Mechanics Co., Ltd.	Samsung Electro-Mechanics Vietnam Co., Ltd.	Samsung Electro-Mechanics America, Inc.	Samsung Electro-Mechanics GmbH	Calamba Premier Realty Corporation	Samsung Electro-Mechanics Pte Ltd.	Samsung Electro-Mechanical(Shenzhen) Co., Ltd.	Samsung Electro-Mechanics Japan Co., Ltd.	Balino Realty Corporation	Samsung Electro-Mechanics Software India Bangalore Pte. Ltd.	Samsung Electro-Mechanics Mexico, S.A. DE C.V.	SVC 47호 신기 삼성투자조합	Samsung Electro-Mechanics (Thailand) Co., Ltd.	기타 종속기업	경채 종속기업		
비고	종속기업	종속기업	종속기업	종속기업	종속기업	종속기업	종속기업	종속기업	종속기업	종속기업	종속기업	종속기업	종속기업	종속기업	종속기업	종속기업				
재권 등	495,109,286	267,236,884	34,394,437		626,176,656	10,091,380	39,010,616			423,714,305								40,191,656	1,935,925,420	
채무 등	160,076,948	61,730,717	22,538,600		69,405,045	632,933	825,380			2,537,758								1,019,620	318,767,001	
특수관계자거래에 대한 기술																		매각 연쇄거래 거래내역입니다.		
매출 등	140,017,338	150,698,371	129,662,037		150,469,677	452,724,304	293,112,472			2,227,163,104								2,087,103	388,730,339	3,934,664,745
자산매각	16,185,929	11,315,570	693,374		3,122,393	0	0			0								0	0	31,317,266
영업 등	1,129,702,177	447,694,524	287,798,931		630,785,918	4,036,266	2,287,241			29,535,435								12,846,785	8,618,357	2,553,285,634
자산취득	6,810,637	5,642,621	937,272		6,269,619	0	0			0								0	0	19,660,349
현금배당	9,890,444		11,615,700		0													0	0	21,496,144

자금대여	0	0	0	393,486,800								0	0			393,486,800
부차공보수	0	0	0	0								0	716,760			716,760
현금출자	0	0	0	0								0	5,555,880			5,555,880

당기

(단위 : 천원)

전체 특수관계자												전체 특수관계자 합계	
특수관계자													
유의적인 영향력을 미치는 회사	관계기업			기타								합계	
	삼성전자	삼성글로벌리서치	스탬코주식회사	Samsung Electronics Vietnam THAINGUYEN Co., Ltd.	Samsung Electronics Vietnam Co., Ltd.	삼성물산	삼성엔지니어링	삼성에스디에스	삼성헬스토리	삼성생명 등 삼성 기업집단 계열회사	기타		
비고	유의적인 영향력을 미치는 회사	관계기업	관계기업	기타	기타	기타	기타	기타	기타	기타	기타		
채권 등	86,165,731	0	2,291,670	19,531,313	9,440,612	19,089,009	0	1,944	0	23,877,533	160,397,812		
채무 등	3,416,957	164,424	112,912	0	0	743,772	81,389,000	11,110,162	1,581,654	7,388,630	105,907,511		
특수관계자거래에 대한 기술										(*) 삼성전자의 종속기업 및 관계기업 등이 포함되어 있습니다.			
매출 등	786,086,532	0	0	89,726,000	59,790,003	12,607	0	6,761	0	186,028,427	1,121,650,330		
자산매각	0	0	732,920	0	0	0	0	0	0	0	732,920		
매입 등	28,445,346	6,749,669	2,257,264	139	139	1,531,948	0	76,659,491	16,386,743	36,254,639	168,285,378		
자산취득	164,330	0	0	0	0	593,700	124,360,000	16,102,640	0	1,665,731	142,886,401		
현금배당													
사외적립자산의 공평가치, 특수관계자거래										243,144,000			
사외적립자산의 이익, 특수관계자거래										17,165,000			
배당금지금	37,155,000												
사용권자산 및 리스부채, 특수관계자거래											2,835,000		
리스이용자로서 리스, 특수관계자거래											1,165,000		
리스부채에 대한 이자비용, 특수관계자거래											135,000		

전기

(단위 : 천원)

전체 특수관계자												전체 특수관계자 합계
특수관계자												
유의적인 영향력을 미치는 회사	관계기업			기타								합계
	삼성전자	삼성글로벌리서치	스탬코주식회사	Samsung Electronics Vietnam THAINGUYEN Co., Ltd.	Samsung Electronics Vietnam Co., Ltd.	삼성물산	삼성엔지니어링	삼성에스디에스	삼성헬스토리	삼성생명 등 삼성 기업집단 계열회사	기타	
비고	유의적인 영향력을 미치는 회사	관계기업	관계기업	기타	기타	기타	기타	기타	기타	기타	기타	

				Co., Ltd.								
비고	유의적인 영향력을 미치는 회사	관계기업	관계기업	기타	기타	기타	기타	기타	기타	기타		
채권 등	101,960,393	0	0	14,703,808	7,321,622	19,089,009	0	309	0		11,031,335	154,106,476
채무 등	3,563,529	205,826	46,190	0	0	114,829	2,420,000	10,042,265	1,521,230		6,222,518	24,136,387
특수관계자거래에 대한 기술												
매출 등	919,829,460	0	2,299,218	164,605,097	114,115,270	12,625	0	6,729	0		211,411,002	1,412,279,401
자산매각	0	9,329	0	0	0	0	0	0	0		0	9,329
매입 등	22,991,577	7,189,259	439,878	446	443	1,490,882	0	81,424,760	24,896,590		43,429,687	181,863,522
자산취득	963,158	0	0	0	0	2,970	9,432,000	20,102,814	10,280		1,003,675	31,514,897
현금배당	0	0	4,924,800	0	0	0	0	0	0		0	4,924,800
사외적립자산의 공평가치, 특수관계자거래												278,200,000
사외적립자산의 이익, 특수관계자거래												11,515,000
배당금지금	37,155,000											
사용권자산 및 리스부채, 특수관계자거래												5,722,000
리스이용자로서 리스, 특수관계자거래												1,784,000
리스부채에 대한 이자비용, 특수관계자거래												134,000

**연결회사와 관계기업 등 간의 채무에 대한 기술**

(\*) 리스부채가 포함된 금액입니다.

**특수관계자거래의 채권,채무에 대하여 제공하거나 제공받은 보증의 상세 내역에 대한 설명**

(6) 보고기간말 현재 특수관계자에게 제공하거나 제공받는 담보 및 지급보증은 없습니다.

당기

(단위 : 백만원)

	공시금액
주요 경영진에 대한 보상, 단기종업원급여	3,731
주요 경영진에 대한 보상, 장기종업원급여 및 퇴직급여	3,026

전기

(단위 : 백만원)

	공시금액
주요 경영진에 대한 보상, 단기종업원급여	3,876
주요 경영진에 대한 보상, 장기종업원급여 및 퇴직급여	2,697

25. 현금흐름표

당기

(단위 : 천원)

		공시금액	
당기순손익		219,816,644	
비현금 항목의 조정 소계		488,921,861	
비현금 항목의 조정 소계	재고자산평가손실(환입)	(10,508,791)	
	재고자산폐기손실	52,782,971	
	환불자산평가손실(환입)	(31,786)	
	퇴직급여	63,659,601	
	장기종업원급여	13,166,806	
	감가상각비	388,229,049	
	사용권자산상각비	2,391,747	
	무형자산상각비	45,861,875	
	환불부채전입(환입)	(2,094,859)	
	판매보증충당부채전입(환입)	(13,521)	
	온실가스충당부채전입(환입)	24,451	
	외화환산이익	(13,595,584)	
	매출채권처분손실	6,433,111	
	기타의대손상각비(환입)	(31,355)	
	유형자산처분이익	(11,513,981)	
	무형자산처분이익	0	
	외화환산손실	27,685,082	
	유형자산처분손실	8,679,490	
	무형자산처분손실	1,880,128	
	종속기업투자처분이익	(44,720,054)	
	종속기업투자손상차손	8,978,104	
	매각예정자산처분손실	0	
	기타포괄손익-공정가치측정금융 자산처분손실	7,058	
	금융수익(이자수익)	(91,094,285)	
	금융원가(이자비용)	44,275,227	
	배당금수익	(15,370,423)	
	법인세비용	11,664,531	
	기타	2,177,269	
	운전자본 조정 소계		538,536,011
	운전자본 조정 소계	매출채권및기타채권	414,122,196
선급금		46,972,598	
선급비용		163,893	

	재고자산	(152,376,972)
	장기선급비용	(3,197,994)
	매입채무및기타채무	120,108,321
	장/단기선수금	207,746,287
	기타유동부채	3,515,629
	장기기타채무	(7,064,937)
	순확정급여부채	(91,453,010)
영업활동에서 창출된 현금		1,247,274,516

전기

(단위 : 천원)

		공시금액
당기순손익		701,357,778
비현금 항목의 조정 소계		765,688,325
비현금 항목의 조정 소계	재고자산평가손실(환입)	16,120,599
	재고자산폐기손실	72,929,035
	환불자산평가손실(환입)	(655,356)
	퇴직급여	67,614,614
	장기종업원급여	2,273,589
	감가상각비	345,746,655
	사용권자산상각비	3,322,932
	무형자산상각비	42,959,965
	환불부채전입(환입)	(3,629,401)
	판매보증충당부채전입(환입)	(29,469)
	온실가스충당부채전입(환입)	(409,970)
	외화환산이익	(80,004,133)
	매출채권처분손실	3,428,740
	기타의대손상각비(환입)	737,721
	유형자산처분이익	(9,797,174)
	무형자산처분이익	(1,777)
	외화환산손실	122,956,738
	유형자산처분손실	702,219
	무형자산처분손실	555,168
	종속기업투자처분이익	0
	종속기업투자손상차손	0
	매각예정자산처분손실	71,191
	기타포괄손익-공정가치측정금융 자산처분손실	0
금융수익(이자수익)	(32,283,404)	
금융원가(이자비용)	17,990,866	
배당금수익	(26,792,895)	



	법인세비용	221,894,456
	기타	(12,584)
운전자본 조정 소계		(757,213,239)
운전자본 조정 소계	매출채권및기타채권	(351,733,525)
	선급금	(46,408,634)
	선급비용	2,318,191
	재고자산	(245,898,097)
	장기선급비용	(475,515)
	매입채무및기타채무	(200,181,491)
	장/단기선수금	308,599,813
	기타유동부채	(21,910,362)
	장기기타채무	(2,425,193)
	순확정급여부채	(199,098,426)
영업활동에서 창출된 현금		709,832,864

당기

(단위 : 천원)

	공시금액
건설중인자산 등의 본계정 대체	487,561,449
유형자산 취득관련 미지급금 등의 증가	44,954,648

전기

(단위 : 천원)

	공시금액
건설중인자산 등의 본계정 대체	236,085,573
유형자산 취득관련 미지급금 등의 증가	108,839,688

당기

(단위 : 천원)

	단기차입금	리스 부채	미지급배당금	재무활동에서 생기는 부채 합계
재무활동에서 생기는 기초 부채	765,901,830	8,562,050	14,438	774,478,318
재무활동현금흐름	(35,490,005)	(2,100,083)	(158,786,860)	(196,376,948)
신규리스	0	2,951,888	0	2,951,888
배당인식	0	0	158,791,903	158,791,903
기타	(4,819,034)	(4,621,826)	(2,187)	(9,443,047)
재무활동에서 생기는 기말 부채	725,592,791	4,792,029	17,294	730,402,114

전기

(단위 : 천원)









	위험				
	시장위험				
	환위험				
	기능통화 또는 표시통화				기능통화 또는 표시통
	USD	EUR	JPY	기타	화 합계
자산	2,485,276,351	35,818,618	13,807,600	0	2,534,902,569
부채	1,246,956,656	50,806,010	40,537,497	176,995	1,338,477,158

전기

(단위 : 천원)

	위험				
	시장위험				
	환위험				
	기능통화 또는 표시통화				기능통화 또는 표시통
	USD	EUR	JPY	기타	화 합계
자산	1,915,188,233	30,763,931	472,545	0	1,946,424,709
부채	1,090,159,900	16,786,970	12,699,335	56,353	1,119,702,558

**신용위험에 대한 공시**

신용위험은 거래상대방이 의무를 이행하지 않아 재무손실이 발생할 위험입니다. 회사는 영업활동과 재무활동에서 신용위험에 노출되어 있습니다.

당기

(단위 : 천원)

	위험			
	신용위험			
	금융상품			금융상품 합계
	매출채권	기타채권	기타금융자산	
신용위험에 대한 최대 노출정도	1,235,905,076	149,841,957		
거래상대방의 성격에 대한 기술				회사는 모든 신용 거래 상대방에 대하여 신용검증절차를 수행하여 신용상태가 건전한상대방과 거래하고 있습니다.

<p>위험관리의 목적, 정책 및 절차에 대한 기술</p>				<p>또한, 대손위험에 대한 회사의 노출 정도가 중요하지 않은 수준으로 유지될 수 있도록 지속적으로 상대방의 신용도를 재평가하는 등 매출채권 및 기타채권 잔액에 대한 지속적인 관리업무를 수행하고 있습니다.</p>
<p>12개월 및 전체기간 기대신용손실을 측정하기 위하여 사용한 투입요소, 가정의 근거 및 추정기법에 관한 기술</p>				<p>회사는 상기 채권에 대해 매 보고기간말에 미래전망정보에 근거하여 기대신용손실을 평가합니다. 손상 방식은 신용위험의 유의적인 증가 여부에 따라 결정됩니다. 단, 매출채권에 대해 회사는 채권의 최초 인식시점부터 전체기간 기대신용손실을 인식하는 간편법을 적용합니다. 해외 거래처에 대한 신용위험과 관련하여 한국무역보험공사와 수출보증보험계약을 체결하고 있습니다.</p>

<p>위험에 대한 기업의 노출에 관한 추가정보</p>				<p>현금, 단기예금 등으로 구성되는 회사의 기타의 자산으로부터 발생하는 신용위험은 거래상대방의 부도 등으로 발생합니다. 이러한 경우 회사의 신용위험 노출정도는 최대 해당 금융상품 장부금액과 동일한 금액이 될 것입니다. 한편, 회사는 우리은행 등의 금융기관에 현금및현금성자산 및 단기금융상품 등을 예치하고 있으며, 신용등급이 우수한 금융기관과 거래하고 있으므로 금융기관으로부터의 신용위험은 제한적입니다.</p>
-------------------------------	--	--	--	---------------------------------------------------------------------------------------------------------------------------------------------------------------------------------------------------------------------------------------

전기

(단위 : 천원)

위험				
신용위험				
금융상품				금융상품 합계
	매출채권	기타채권	기타금융자산	
신용위험에 대한 최대 노출정도	1,520,482,011	297,137,457		
거래상대방의 성격에 대한 기술				회사는 모든 신용거래 상대방에 대하여 신용검증절차를 수행하여 신용상태가 건전한상대방과 거래하고 있습니다.



<p>위험관리의 목적, 정책 및 절차에 대한 기술</p>				<p>또한, 대손위험에 대한 회사의 노출 정도가 중요하지 않은 수준으로 유지될 수 있도록 지속적으로 상대방의 신용도를 재평가하는 등 매출채권 및 기타채권 잔액에 대한 지속적인 관리업무를 수행하고 있습니다.</p>
<p>12개월 및 전체기간 기대신용손실을 측정하기 위하여 사용한 투입요소, 가정의 근거 및 추정기법에 관한 기술</p>				<p>회사는 상기 채권에 대해 매 보고기간말에 미래전망정보에 근거하여 기대신용손실을 평가합니다. 손상 방식은 신용위험의 유의적인 증가 여부에 따라 결정됩니다. 단, 매출채권에 대해 회사는 채권의 최초 인식시점부터 전체기간 기대신용손실을 인식하는 간편법을 적용합니다. 해외 거래처에 대한 신용위험과 관련하여 한국무역보험공사와 수출보증보험계약을 체결하고 있습니다.</p>

<p>위험에 대한 기업의 노출에 관한 추가정보</p>				<p>현금, 단기예금 등으로 구성되는 회사의 기타의 자산으로부터 발생하는 신용위험은 거래상 대방의 부도 등으로 발생합니다. 이러한 경우 회사의 신용위험 노출정도는 최대 해당 금융상품 장부금액과 동일한 금액이 될 것입니다. 한편, 회사는 우리은행 등의 금융기관에 현금및현금성자산 및 단기금융상품 등을 예치하고 있으며, 신용등급이 우수한 금융기관과 거래하고 있으므로 금융기관으로부터의 신용위험은 제한적입니다.</p>
-------------------------------	--	--	--	----------------------------------------------------------------------------------------------------------------------------------------------------------------------------------------------------------------------------------------

**유동성위험을 관리하는 방법에 대한 기술**

유동성위험은 만기까지 모든 금융계약상의 약정사항들을 이행할 수 있도록 자금을 조달하지 못할 위험입니다. 회사는 특유의 유동성 전략 및 계획을 통하여 자금부족에따른 위험을 관리하고 있습니다. 회사는 금융상품 및 금융자산의 만기와 영업현금흐름의 추정치를 고려하여 금융자산과 금융부채의 만기를 대응시키고 있습니다.

다음은 금융부채별 상환계획으로서 할인되지 않은 계약상의 금액입니다. 금융부채의잔존만기별 현금흐름은 할인되지 아니한 명목금액으로서 상환을 요구 받을 수 있는 기간 중 가장 이른 일자를 기준으로 작성되었습니다.

당기

(단위 : 천원)

	3개월 이내	3개월~1년	1년~5년	합계 구간 합계
매입채무및기타채무	844,599,973	13,652,813	0	858,252,786
단기차입금	725,592,791	0	0	725,592,791
총 리스부채	430,832	1,292,497	3,518,226	5,241,555
기타유동부채	0	186,500	0	186,500
대여약정	64,470,000	0	0	64,470,000
계	1,635,093,596	15,131,810	3,518,226	1,653,743,632

대여약정 금액에 대한 설명				(*) 지급될수 있는 잔여 약정의 최대 금액입니다(주석 18 참조).
----------------	--	--	--	----------------------------------------

전기

(단위 : 천원)

	3개월 이내	3개월~1년	1년~5년	합계 구간 합계
매입채무및기타채무	571,181,274	14,189,454	0	585,370,728
단기차입금	765,901,830	0	0	765,901,830
총 리스부채	712,561	2,019,823	6,278,935	9,011,319
기타유동부채	0	172,500	0	172,500
대여약정	700,816,900	0	0	700,816,900
계	2,038,612,565	16,381,777	6,278,935	2,061,273,277
대여약정 금액에 대한 설명				(*) 지급될수 있는 잔여 약정의 최대 금액입니다(주석 18 참조)

당기

(단위 : 천원)

	공시금액
매입채무 및 기타 채무	1,090,824,041
차입금	725,592,791
기타부채	23,240,847
차감: 현금및현금성자산	(1,366,773,072)
순부채	472,884,607
자기자본	5,883,994,208
총자본(순부채 및 자기자본)	6,356,878,815
부채비율(순부채/총자본)	7.44%
자본관리를 위한 기업의 목적, 정책 및 절차에 대한 비계량적 정보	자본관리의 주 목적은 회사의 영업활동을 유지하고 주주가치를 극대화하기 위하여 높은 신용등급과 건전한 자본비율을 유지하기 위한 것입니다. 회사는 자본구조를 경제환경의 변화에 따라 수정하고 있으며, 이를 위하여 배당정책을 수정하거나 자본감소 혹은 신주발행을 검토하도록 하고 있습니다. 한편, 기중 자본관리의 목적, 정책 및 절차에 대한 변경은 없었습니다.





공정가치 공시에서 제외된 사유에 대한 설명	(*) 장부금액이 공 정가치의 합리적인 근사치이므로 공정 가치 공시에서 제외 하였습니다.	(*) 장부금액이 공 정가치의 합리적인 근사치이므로 공정 가치 공시에서 제외 하였습니다.					(*) 장부금액이 공 정가치의 합리적인 근사치이므로 공정 가치 공시에서 제외 하였습니다.	(*) 장부금액이 공 정가치의 합리적인 근사치이므로 공정 가치 공시에서 제외 하였습니다.	
-------------------------	---------------------------------------------------------------	---------------------------------------------------------------	--	--	--	--	---------------------------------------------------------------	---------------------------------------------------------------	--

전기

(단위 : 천원)

	금융부채, 병주								금융부채, 병주 합 계
	상각후원가로 측정하는 금융부채, 분류				기타금융부채				
	금융부채, 분류								
	매입채무및기타채무	기타부채	단기차입금	리스 부채	매입채무및기타채무	기타부채	단기차입금	리스 부채	
장부금액	585,370,728	172,500					765,901,830	8,562,050	1,360,007,108
공정가치 공시에서 제외된 사유에 대한 설명	(*) 장부금액이 공 정가치의 합리적인 근사치이므로 공정 가치 공시에서 제외 하였습니다.	(*) 장부금액이 공 정가치의 합리적인 근사치이므로 공정 가치 공시에서 제외 하였습니다.					(*) 장부금액이 공 정가치의 합리적인 근사치이므로 공정 가치 공시에서 제외 하였습니다.	(*) 장부금액이 공 정가치의 합리적인 근사치이므로 공정 가치 공시에서 제외 하였습니다.	

	공정가치 서열체계 수준 1	공정가치 서열체계 수준 2	공정가치 서열체계 수준 3	공정가치 서열체계 의 모든 수준 합계
공정가치 측정 분류 내의 공정가치 서 열체계의 수준에 대한 기술	<ul style="list-style-type: none"> <li>수준 1 - 동일한 자산이나 부채에 대한 접근가능한 활성시장의 (조정되지 않은) 공시가격</li> </ul>	<ul style="list-style-type: none"> <li>수준 2 - 공정가치 측정에 유의적인 가장 낮은 수준의 투입변수가 직접적으로 또는 간접적으로 관측가능한 투입변수를 이용한 공정가치</li> </ul>	<ul style="list-style-type: none"> <li>수준 3 - 공정가치 측정에 유의적인 가장 낮은 수준의 투입변수가 관측가능하지 않은 투입변수를 이용한 공정가치</li> </ul>	재무제표에서 공정가치로 측정되거나 공시되는 모든 자산과 부채는 공정가치 측정에 유의적인 투입변수에 근거하여 다음과 같은 공정가치 서열체계로 구분됩니다.
공정가치 서열체계의 수준 1, 수준 2, 수준 3 사이에 이동이 없었다는 사실을 기술, 자산				이외 공정가치 서열체계수준 1, 수준 2 및 수준 3 사이의 유의적인 이동은 없습니다.
공정가치 서열체계의 수준 1, 수준 2, 수준 3 사이에 이동이 없었다는 사실을 기술, 부채				이외 공정가치 서열체계수준 1, 수준 2 및 수준 3 사이의 유의적인 이동은 없습니다.



	삼성벤처투자(주)	IMA
기초	33,382,560	9,258,450
평가	221,340	(1,135,576)
기말	33,603,900	8,122,874

전기

(단위 : 천원)

자산		
기타포괄손익-공정가치로 측정하는 금융자산, 범주		
	삼성벤처투자(주)	IMA
기초	23,104,020	8,634,683
평가	10,278,540	623,767
기말	33,382,560	9,258,450

당기

(단위 : 천원)

	측정 전체
	반복적인 공정가치측정치
	자산
	기타포괄손익-공정가치로 측정하는 금융자산, 범주
유리한 변동 당기손익	0
유리한 변동 자본	1,080,331
불리한 변동 당기손익	0
불리한 변동 자본	(1,600,498)
관측가능하지 않은 투입변수의 변동으로 인한 공정가치측정치의 민감도에 대한 기술, 자산	<p>금융상품의 민감도분석은 통계적 기법을 이용한 관측 불가능한 투입변수의 변동에 따른 금융상품의 가치 변동에 기초하여 유리한 변동과 불리한 변동으로 구분하여 이루어집니다.</p> <p>(*) 삼성벤처투자(주)에 대한 지분증권은 주요 관측불가능한 투입변수인 성장률(-1.00%~1.00%)과 할인율(16.11%~18.11%) 사이의 상관관계를 증가 또는 감소시킴으로써 공정가치 변동을 산출하였습니다. 또한 IMA에 대한 지분증권은 주요 관측불가능한 투입변수인 성장률(0.00%~1.00%)과 할인율(11.38%~13.38%) 사이의 상관관계를 증가 또는 감소시킴으로써 공정가치 변동을 산출하였습니다.</p>

전기

(단위 : 천원)

	측정 전체
	반복적인 공정가치측정치
	자산



	기타포괄손익-공정가치로 측정하는 금융자산, 범주
유리한 변동 당기손익	0
유리한 변동 자본	1,107,282
불리한 변동 당기손익	0
불리한 변동 자본	(1,585,584)
관측가능하지 않은 투입변수의 변동으로 인한 공정가치측정치의 민감도에 대한 기술, 자산	금융상품의 민감도분석은 통계적 기법을 이용한 관측 불가능한 투입변수의 변동에 따른 금융상품의 가치 변동에 기초하여 유리한 변동과 불리한 변동으로 구분하여 이루어집니다. (*) 삼성벤처투자(주)에 대한 지분증권은 주요 관측불가능한 투입변수인 성장률(-1.00%~1.00%)과 할인율(15.80%~17.80%) 사이의 상관관계를 증가 또는 감소시킴으로써 공정가치 변동을 산출하였습니다. 또한 IMA에 대한 지분증권은 주요 관측불가능한 투입변수인 성장률(0.00%~1.00%)과 할인율(11.10%~13.10%) 사이의 상관관계를 증가 또는 감소시킴으로써 공정가치 변동을 산출하였습니다.

당기

(단위 : 천원)

	상각후원가 측정 금 용자산	기타포괄손익-공정 가치측정 금융자산	당기손익-공정가치 측정금융자산	상각후원가 측정 금 용부채	기타금융부채	금융상품 합계
이자수익	91,063,416	0	30,869	0	0	91,094,285
배당금수익	0	3,542,888	0	0	0	3,542,888
외환차익	81,614,982	0	0	91,522,069	0	173,137,051
외화환산이익	1,662,236	0	0	6,842,926	5,090,422	13,595,584
이자비용	0	0	0	0	(44,275,227)	(44,275,227)
외환차손	(127,365,819)	0	0	(35,582,897)	0	(162,948,716)
외화환산손실	(26,607,534)	0	0	(806,160)	(271,388)	(27,685,082)
기타대손충당금환입	31,354	0	0	0	0	31,354
기타의대손상각비						
매출채권처분손실	0	(6,433,111)	0	0	0	(6,433,111)
기타포괄손익-공정 가치측정 금융자산 처분손실	0	(7,058)	0	0	0	(7,058)
기타포괄손익-공정 가치측정금융자산평 가손익	0	(24,380,241)	0	0	0	(24,380,241)
기타포괄손익-공정 가치측정 금융자산 처분손익 (기타포괄 손익)	0	71,922,189	0	0	0	71,922,189

전기

(단위 : 천원)

	상각후원가 측정 금	기타포괄손익-공정	당기손익-공정가치	상각후원가 측정 금	기타금융부채	금융상품 합계
--	------------	-----------	-----------	------------	--------	---------

	용자산	가치측정 금융자산	측정금융자산	용부채		
이자수익	32,244,456	0	25,313	0	0	32,269,769
배당금수익	0	371,952	0	0	0	371,952
외환차익	169,529,296	0	0	68,406,494	0	237,935,790
외화환산이익	26,745,756	0	0	10,013,794	43,242,985	80,002,535
이자비용	0	0		0	(17,990,371)	(17,990,371)
외환차손	(52,707,691)	0	0	(71,291,917)	0	(123,999,608)
외화환산손실	(122,639,510)	0	0	(316,999)	0	(122,956,509)
기타대손충당금환입						
기타의대손상각비	(739,109)	0		0	0	(739,109)
매출채권처분손실	0	(3,428,740)		0	0	(3,428,740)
기타포괄손익-공정 가치측정 금융자산 처분손실						
기타포괄손익-공정 가치측정금융자산평 가손익	0	(16,110,674)		0	0	(16,110,674)
기타포괄손익-공정 가치측정 금융자산 처분손익 (기타포괄 손익)						

## 28. 중단영업

	중단영업 1	중단영업 2	계속영업 합계
계약체결일자	2021-12-30		
매각완료일자	2022-04-30		
매각액	60,000,000,000		
이사회결의일		2021-10-15	
영업정지일자		2021년 12월 중	

<p>과거기간에 중단영업으로 표시했던 금액의 성격과 조정사항에 대한 설명</p>		<p>회사의 경영진은 2020년부터 Samsung Electro-Mechanics(Thailand) Co., Ltd. 투자주식을 포함한 와이파이 통신 모듈 사업의 매각절차를 진행하였으며, 2021년 12월 30일자로 한화솔루션(주)와 영업 및 주식양수도 계약을 체결하였습니다. 이에 따라 관련 자산 및 부채를 매각예정으로 분류하였고, 관련 손익을 중단영업손익으로 분류하였습니다. 2022년 4월 30일, 관련 매각절차가 완료되어 매각예정자산으로 분류된 유·무형자산 및 종속기업투자주식을 600억원에 매각 하였습니다. 또한, 회사의 이사회는 2021년 10월 15일 경연성회로기관(RFPCB) 사업의 생산·판매 중단 및 잔여자산 처분을 결의하였으며, 2021년 12월 중 실제 생산 및 영업이 종료됨에 따라 관련 사업의 손익을 중단영업 손익으로 분류 하였습니다.</p>
----------------------------------------------	--	-----------------------------------------------------------------------------------------------------------------------------------------------------------------------------------------------------------------------------------------------------------------------------------------------------------------------------------------------------------------------------------------------------------------------------------------------

당기

(단위 : 천원)

	중단영업
매출액	0
매출원가	0
매출총손익	0
판매비와관리비	0
영업손익	0
영업외손익	0
법인세차감전순이익	0

법인세비용(수익)	0
중단영업이익(손실)	0
보통주 기본 및 희석 주당중단영업손익	0
우선주 기본 및 희석 주당중단영업손익	0
중단영업영업활동순현금흐름	0
중단영업투자활동순현금흐름	0
중단영업재무활동순현금흐름	0
현금 및 현금성자산의 증가(감소), 중단영업	0

전기

(단위 : 천원)

	중단영업
매출액	16,757,557
매출원가	16,848,004
매출총손익	(90,447)
판매비와관리비	6,412,164
영업손익	(6,502,611)
영업외손익	(48,137)
법인세차감전순이익	(6,550,748)
법인세비용(수익)	(1,473,145)
중단영업이익(손실)	(5,077,603)
보통주 기본 및 희석 주당중단영업손익	(67)
우선주 기본 및 희석 주당중단영업손익	(67)
중단영업영업활동순현금흐름	(6,550,749)
중단영업투자활동순현금흐름	54,000,000
중단영업재무활동순현금흐름	0
현금 및 현금성자산의 증가(감소), 중단영업	47,449,251

당기

(단위 : 천원)

	당기 매각된 자산집단
취득(처분)대가	
재고자산	
종속기업투자	
유형자산 및 무형자산 합계	
매각예정으로 분류된 비유동자산이나 처분자산집단	
처분손실	

전기

(단위 : 천원)

	당기 매각된 자산집단
--	-------------

취득(처분)대가	60,000,000
재고자산	58,200,000
종속기업투자	1,390,275
유형자산 및 무형자산 합계	480,916
매각예정으로 분류된 비유동자산이나 처분자산집단	60,071,191
처분손실	(71,191)

## 6. 배당에 관한 사항

### 가. 배당에 관한 사항

#### (1) 배당에 관한 회사의 정책

당사의 배당정책은 미래 성장동력 확보를 위한 투자, 경영실적, Cash flow 상황 등을 감안하여 전략적으로 결정하고 있으며, 배당금 규모는 경영실적에 따라 유동적이지만 최소 배당성향 10%를 유지하고 있습니다. 2023년 배당금 규모는 전년대비 감소하였으나, 배당성향은 증가하였습니다. 앞으로도 배당성향이 20%이상 유지될 수 있도록 노력하되, 미래 성장동력 확보를 위한 투자 및 Cash flow를 고려하여 조정될 수 있습니다.

또한, 배당정책은 아래 기준을 종합적으로 판단하여 운영하고 있습니다.

- 회사의 경영실적에 따른 배당금 규모 결정
- 향후 투자계획 경영계획 에 따른 Cash Flow 반영
- 연도별 상장사 평균 배당성향 추이 반영
- 주요 기관주주 및 개인주주의 배당 요구사항 반영
- 외부 제도 및 법률 변경으로 회사에 미치는 영향 반영
- 국내외 의결권 자문기관의 배당 가이드라인 반영

당사는 최근 3개 사업연도에 차등배당·분기배당 및 중간배당을 실시 하지 않았으며, 경영상황에 따라 유동적이거나 현재로서는 검토하고 있지 않습니다.

#### (2) 회사 정관에서 규정한 배당에 관한 사항 (정관 제37조 이익배당)

- ① 이익의 배당은 금전과 주식으로 할 수 있다.
- ② 배당은 매 결산기말 현재의 주주명부에 기재된 주주 또는 등록된 질권자에게 지급한다.
- ③ 회사는 사업연도 중 1회에 한하여 6월 30일을 기준일로 하여 동일자 현재의 주주명부에 기재된 주주 또는 등록된 질권자에게 이사회 결의로서 금전으로 이익을 배당할 수 있다.
- ④ 이익 배당에 대하여는 이자를 지급하지 아니한다.
- ⑤ 이익의 배당을 주식으로 하는 경우 회사가 수종의 주식을 발행한 때에는 주주총회의 결의로 그와 다른 종류의 주식으로도 할 수 있다.

### 나. 최근 3사업연도 배당에 관한 사항

#### 주요배당지표

구 분	주식의 종류	당기	전기	전전기
		제51기 ( '23.01.01~ '23.12.31)	제50기 ( '22.01.01~ '22.12.31)	제49기 ( '21.01.01~ '21.12.31)
	주당액면가액(원)	5,000	5,000	5,000
	(연결)당기순이익(백만원)	422,957	980,552	892,445
	(별도)당기순이익(백만원)	219,817	701,358	809,918
	(연결)주당순이익(원)	5,597	12,977	11,811

현금배당금총액(백만원)		87,022	158,792	158,792
주식배당금총액(백만원)		-	-	-
(연결)현금배당성향(%)		20.6	16.2	17.8
현금배당수익률(%)	보통주	0.8	1.6	1.1
	우선주	1.7	3.3	2.1
주식배당수익률(%)	보통주	-	-	-
	우선주	-	-	-
주당 현금배당금(원)	보통주	1,150	2,100	2,100
	우선주	1,200	2,150	2,150
주당 주식배당(주)	보통주	-	-	-
	우선주	-	-	-

- ※ 주당순이익은 연결재무제표 기준의 보통주 기본주당 순이익이며, 산출근거는 Ⅲ. 재무에 관한 사항의 3. 연결재무제표 주석의 23. 주당이익을 참조하시기 바랍니다.
- ※ (연결)당기순이익은 지배기업 소유주지분기준 당기순이익입니다.
- ※ 배당성향=현금배당 총액/연결 당기순이익(지배기업 소유주지분)을 백분율로 반영
- ※ 상기 표의 당기 현금배당금은 정기주주총회 승인전 금액으로 향후 정기주주총회에서 부결되거나 수정이 발생한 경우 정정보고서를 통해 그 내용 및 사유 등을 반영할 예정입니다.

#### 다. 배당 이력

(단위: 회, %)

연속 배당횟수		평균 배당수익률	
분기(중간)배당	결산배당	최근 3년간	최근 5년간
-	18	- 보통주 : 1.2 - 우선주 : 2.4	- 보통주 : 1.0 - 우선주 : 2.2

- ※ 연속 배당횟수는 제34기(2006년)부터 제51기말 현재까지 연속지급된 횟수를 기재하였습니다.
- ※ 2023년 결산배당은 정기주주총회 승인 전으로 향후 정기주주총회에서 부결되거나 수정이 발생한 경우 정정보고서를 통해 그 내용 및 사유 등을 반영할 예정입니다.

## 7. 증권의 발행을 통한 자금조달에 관한 사항

### 7-1. 증권의 발행을 통한 자금조달 실적

[지분증권의 발행 등과 관련된 사항]

증자(감자)현황

(기준일 : 2023년 12월 31일 )

(단위 : 원, 주)

주식발행 (감소)일자	발행(감소) 형태	발행(감소)한 주식의 내용				
		종류	수량	주당 액면가액	주당발행 (감소)가액	비고
-	-	-	-	-	-	-

※당사는 최근 5사업연도 중 자본금 변동 사항은 없습니다.

[채무증권의 발행 등과 관련된 사항]

### 채무증권 발행실적

(기준일 : 2023년 12월 31일 )

(단위 : 원, %)

발행회사	증권종류	발행방법	발행일자	권면(전자등 록)총액	이자율	평가등급 (평가기관)	만기일	상환 여부	주관회사
-	-	-	-	-	-	-	-	-	-
-	-	-	-	-	-	-	-	-	-
합 계	-	-	-	-	-	-	-	-	-

※ 해당사항 없음.

### 기업어음증권 미상환 잔액

(기준일 : 2023년 12월 31일 )

(단위 : 원)

잔여만기		10일 이하	10일초과 30일이하	30일초과 90일이하	90일초과 180일이하	180일초과 1년이하	1년초과 2년이하	2년초과 3년이하	3년 초과	합 계
미상환 잔액	공모	-	-	-	-	-	-	-	-	-
	사모	-	-	-	-	-	-	-	-	-
	합계	-	-	-	-	-	-	-	-	-

※ 해당사항 없음.

### 단기사채 미상환 잔액

(기준일 : 2023년 12월 31일 )

(단위 : 원)

잔여만기		10일 이하	10일초과 30일이하	30일초과 90일이하	90일초과 180일이하	180일초과 1년이하	합 계	발행 한도	잔여 한도
미상환 잔액	공모	-	-	-	-	-	-	-	-
	사모	-	-	-	-	-	-	-	-
	합계	-	-	-	-	-	-	-	-

※ 해당사항 없음.

### 회사채 미상환 잔액

(기준일 : 2023년 12월 31일 )

(단위 : 원)

잔여만기		1년 이하	1년초과 2년이하	2년초과 3년이하	3년초과 4년이하	4년초과 5년이하	5년초과 10년이하	10년초과	합 계
미상환	공모	-	-	-	-	-	-	-	-



잔액	사모	-	-	-	-	-	-	-	-
	합계	-	-	-	-	-	-	-	-

※ 해당사항 없음.

### 신종자본증권 미상환 잔액

(기준일 : 2023년 12월 31일 )

(단위 : 원)

잔여만기		1년 이하	1년초과 5년이하	5년초과 10년이하	10년초과 15년이하	15년초과 20년이하	20년초과 30년이하	30년초과	합 계
미상환 잔액	공모	-	-	-	-	-	-	-	-
	사모	-	-	-	-	-	-	-	-
	합계	-	-	-	-	-	-	-	-

※ 해당사항 없음.

### 조건부자본증권 미상환 잔액

(기준일 : 2023년 12월 31일 )

(단위 : 원)

잔여만기		1년 이하	1년초과 2년이하	2년초과 3년이하	3년초과 4년이하	4년초과 5년이하	5년초과 10년이하	10년초과 20년이하	20년초과 30년이하	30년초과	합 계
미상환 잔액	공모	-	-	-	-	-	-	-	-	-	-
	사모	-	-	-	-	-	-	-	-	-	-
	합계	-	-	-	-	-	-	-	-	-	-

※ 해당사항 없음.

## 7-2. 증권의 발행을 통해 조달된 자금의 사용실적

해당사항 없음.

## 8. 기타 재무에 관한 사항

### 가. 재무제표 재작성 등 유의사항

#### (1) 재무제표 재작성

당사의 이사회는 2021년 10월 15일 경연성회로기관(RFPCB) 사업의 생산·판매 중단 및 잔여자산 처분을 결의하였으며, 2021년 12월 중 실제 생산 및 영업이 종료됨에 따라 관련 사업의 손익을 중단영업손익으로 분류하였습니다.

또한, 당사의 이사회는 2019년 12월 12일 Kunshan Samsung Electro-Mechanics Co., Ltd.의 영업정지를 결정하였으며 관련 자산을 매각예정으로 분류하였고, 관련손익을 중단영업손익으로 분류하였습니다.

당기 및 전기의 중단영업손익 산출내역은 다음과 같습니다.

(단위: 천원)

과 목	당 기	전 기
I. 매출액	299,266	16,724,342
II. 매출원가	-	20,469,962
III. 매출총손익	299,266	(3,745,620)
IV. 판매비와관리비	4,918,003	15,518,441
V. 영업손익	(4,618,737)	(19,264,061)
VI. 영업외손익	3,610,174	(19,309,506)
VII. 법인세비용차감전순손익	(1,008,563)	(38,573,567)
VIII. 법인세비용(이익)	6,873,237	(9,386,518)
IX. 중단영업손익	(7,881,800)	(29,187,049)
X. 주당손익		
보통주 기본 및 희석 주당중단영업손익	(104원)	(386원)
우선주 기본 및 희석 주당중단영업손익	(104원)	(386원)

재무상태표에 계상된 매각예정자산 및 관련 부채의 내역은 다음과 같습니다.

(단위: 천원)

과 목	당 기 말	전 기 말
비유동자산		
유형자산	-	81,022,530
사용권자산	-	5,842,390
매각예정자산	-	86,864,920
매각예정자산과직접관련된부채	-	-
매각예정으로 분류된 영업부문의 순자산	-	86,864,920

중단영업에서 발생한 순현금흐름은 다음과 같습니다.

(단위: 천원)

구 분	당 기	전 기
영업현금흐름	(89,721,288)	(38,573,567)
투자현금흐름	90,329,952	(2,925,808)
재무현금흐름	-	(37,349)
외화표시 현금및현금성자산의 환율변동효과	(18,086)	1,907,204
총현금흐름	590,578	(39,629,520)

당사는 전기 중 와이파이 통신 모듈 사업을 매각하였으며, 세부내역은 다음과 같습니다.

(단위: 천원)

과 목	금 액
처분대가	
현금	60,000,000
매각예정자산	
유동자산	
현금및현금성자산	56,925,808
매출채권및기타채권	10,990,922
선급비용	200,937
재고자산	15,858,591
반환제품회수권	33,937
비유동자산	
장기대여금	90,465
유형자산	4,335,763
사용권자산	46,808
무형자산	43,857
장기선급금및선급비용	696
이연법인세자산	64,068
기타금융자산	112,792
계	88,704,644
매각예정부채	
유동부채	
매입채무및기타채무	11,079,374
선수금	186,351
당기법인세부채	205,592
유동성리스부채	39,559
충당부채	27,126
기타유동부채	154,030
비유동부채	
순확정급여부채	2,893,190
장기리스부채	9,394
계	14,594,616
매각예정순자산	74,110,028
해외사업환산손익의 재분류	14,826,685
처분이익	716,657

(2) 합병, 분할, 자산양수도, 영업양수도에 관한 사항

- 영업양수도

내 용	WiFi 및 5G mmWave 유기기판 안테나 모듈 사업양도
영업양수자	한화솔루션(주)
계약 체결일	2021년 12월 30일
양도 가액	600억원
주요 내용 및 재무제표에 미치는 영향	주력 사업에 대한 경영역량 집중 및 경영 효율화를 통한 사업경쟁력 강화

※ 기타 자세한 사항은 전자공시시스템의 공시사항을 참조 하시기 바랍니다.

(3) 자산유동화와 관련한 자산매각의 회계처리 및 우발채무 등에 관한 사항

- 자산유동화와 관련한 자산매각의 회계처리

: 해당사항 없음.

- 중요한 소송사건

: 해당사항 없음.

- 견질 또는 담보용 어음·수표 현황

공시서류 작성기준일 현재 당해 회사 또는 타인을 위하여 제공된 견질 또는 담보용 어음·수표는 없습니다.

- 채무보증 현황

: 해당사항 없음.

→ 우발채무 등에 관한 사항은 'III. 재무에 관한 사항'의 '3. 연결재무제표 주석'을 참조하시기 바랍니다.

(4) 기타 재무제표 이용에 유의하여야 할 사항

[감사보고서상 강조사항과 핵심감사사항]

구분	강조사항 등	핵심감사사항
제51기	해당사항 없음	(연결재무제표) 1. 재화의 판매 관련 수익(수출매출)의 기간 귀속 (별도재무제표) 1. 재화의 판매 관련 수익(수출매출)의 기간 귀속
제50기	해당사항 없음	(연결재무제표) 1. 재화의 판매 관련 수익인식의 기간 귀속 (별도재무제표) 1. 재화의 판매 관련 수익인식의 기간 귀속

제49기	중단영업 분류에 따른 전기 포괄손익계산서 재작성	(연결재무제표) 1. 재화의 판매 관련 수익인식의 기간 귀속 (별도재무제표) 1. 재화의 판매 관련 수익인식의 기간 귀속
------	-------------------------------	------------------------------------------------------------------------------

## 나. 대손충당금 설정현황

### (1) 계정과목별 대손충당금 설정내역

당사의 대손충당금은 매출채권, 장/단기미수금, 장/단기대여금을 대상으로 설정하고있으며 2023년말 기준 대손충당금은 433백만원 입니다.

최근 3사업연도 대손충당금 설정내역은 다음과 같습니다.

(단위 : 백만원)

구 분	계정과목	채권 금액	대손충당금	대손충당금 설정률
제51기 (2023년 12월말)	매출채권	1,126,444	-	0.0%
	장/단기미수금	108,998	433	0.4%
	장/단기대여금	4,281	-	0.0%
	계	1,239,723	433	0.0%
제50기 (2022년 12월말)	매출채권	990,685	-	0.0%
	장/단기미수금	65,475	467	0.7%
	장/단기대여금	3,527	-	0.0%
	계	1,059,687	467	0.0%
제49기 (2021년 12월말)	매출채권	1,219,392	-	0.0%
	장/단기미수금	68,344	730	1.1%
	장/단기대여금	2,908	-	0.0%
	계	1,290,644	730	0.1%

※ 연결재무제표 기준으로 작성되었습니다.

### (2) 대손충당금 변동현황

(단위 : 백만원)

구 분	제51기 ( '23.01.01 ~ '23.12.31 )	제50기 ( '22.01.01 ~ '22.12.31 )	제49기 ( '21.01.01 ~ '21.12.31 )
1. 기초 대손충당금 잔액합계	467	730	830
2. 순대손처리액(① - ② ± ③)	(3)	(1,001)	(21)
① 대손처리액(상각채권액)		-	-
② 상각채권회수액		-	-
③ 기타증감액	(3)	(1,001)	(21)
3. 대손상각비 계상(환입)액	(31)	738	(79)

4. 기말 대손충당금 잔액합계	433	467	730
------------------	-----	-----	-----

※ 연결재무제표 기준으로 작성되었습니다.

(3) 매출채권 관련 대손충당금 설정방침

1) 대손충당금 설정방침

당사는 매출채권등에 대하여 결산일에 전체기간 기대신용 손실에 해당하는 금액으로 손실충당금을 인식하고있으며, 특정 채무자에 대해서는 미래전망정보와 경제적 환경을 반영하여 조정된 과거 신용손실 경험에 근거하여 충당금을 설정합니다.

2) 대손경험률 산정근거

과거 3개년 평균채권잔액에 대한 실제 대손 발생액을 근거로 대손경험률을 산정하여 설정합니다.

3) 대손처리기준 : 매출채권 등에 대해 아래와 같은 사유발생시 실대손처리를 하고 있습니다.

- 파산, 부도, 강제집행, 사업의 폐지, 채무자의 사망, 실종 등으로 인해 채권의 회수불능이 객관적으로 입증된 경우
- 소송에 패소하였거나 법적 청구권이 소멸한 경우
- 외부 채권회수 전문기관이 회수가 불가능하다고 통지한 경우
- 담보설정 부실채권, 보험Cover 채권은 담보물을 처분하거나 보험사로부터 보험금을 수령한 경우
- 회수에 따른 비용이 채권금액을 초과하는 경우

(4) 경과기간별 매출채권 및 미수금 잔액 현황

(단위 : 백만원, %)

구 분	6월 이하	6월 초과 1년 이하	1년 초과 3년 이하	3년 초과	계
금 액	1,213,333	17,941	4,088	80	1,235,442
구성비율	98.2%	1.5%	0.3%	0.0%	100.0%

※ 2023년 12월 31일 기준입니다.

※ 매출채권 잔액은 연결재무제표 기준 대손충당금 차감전의 채권금액입니다.

※ 경과기간의 기산일은 매출채권이 발생한 날의 익일 입니다.

다. 재고자산 현황 등

(1) 재고자산의 사업부문별 보유현황

당사의 재고자산은 제품/상품, 재공품, 원재료, 기타로 구성되어있으며 2023년말 현재 재고 자산 총액은 2,119,538백만원으로 2022년말 대비 217,958백만원이 증가 하였습니다.

최근 3사업연도 재고자산의 보유현황은 다음과 같습니다.

(단위 : 백만원)

사업부문	계정과목	제51기 2023년 12월말	제50기 2022년 12월말	제49기 2021년 12월말	비고
컴포넌트	제품/상품	287,191	326,011	411,774	-
	재공품	567,096	564,123	358,294	-
	원재료	162,884	135,132	130,857	-
	기 타	93,464	51,800	104,795	-
	소 계	1,110,635	1,077,066	1,005,720	-
광학통신솔루션	제품/상품	248,412	258,233	307,461	-
	재공품	83,062	54,107	41,925	-
	원재료	270,591	172,572	251,040	-
	기 타	20,731	15,360	17,214	-
	소 계	622,796	500,272	617,640	-
패키지솔루션	제품/상품	62,969	100,871	38,481	-
	재공품	269,202	167,687	125,087	-
	원재료	20,954	19,923	24,349	-
	기 타	32,982	35,761	7,132	-
	소 계	386,107	324,242	195,049	-
합 계	제품/상품	598,572	685,115	757,716	-
	재공품	919,360	785,917	525,306	-
	원재료	454,429	327,627	406,246	-
	기 타	147,177	102,921	129,141	-
	합 계	2,119,538	1,901,580	1,818,409	-
총자산대비 재고자산 구성비율(%) [재고자산÷기말자산총계×100]		18.2%	17.3%	18.3%	-
재고자산회전율(회수) [연환산 매출원가÷{(기초재고+기말재고) }÷2]		3.6회	3.9회	4.5회	-

※ 연결 기준입니다.

※ 재고자산금액은 연결재무제표기준 평가충당금을 차감한 순액으로 표시했습니다.

※ 담보제공자산 내역 : 해당사항 없음.

## (2) 재고자산의 실사내역 등

### 1) 실사내역

- 재고자산 실사는 2023년 6월 30일, 12월 29일 년 2회 실시 하였으며, 재고조사 시점과 기말시점의 재고자산 변동내역은 해당기간 전체 재고의 입출고 내역의 확인을 통해 재무상태표일 기준 재고자산의 실재성을 확인함.

### 2) 재고실사시 독립적인 전문가 또는 전문기관, 감사인 등의 참여 및 입회여부

- 년말 1회 외부감사인은 당사의 재고실사에 입회·확인하고 일부 항목에 대해 표본 추출하여 실재성 및 완전성을 확인함.

(3) 장기체화재고 등 내역

재고자산의 시가가 취득원가보다 하락한 경우에는 저가법 등을 사용하여 재고자산의 재무상태표 가액을 결정하고 있으며, 2023년말 현재 재고자산에 대한 평가내역은 다음과 같습니다.

(단위 : 백만원 )

계정과목	취득원가	보유금액	평가충당금	기말 잔액
제품/상품	640,219	640,219	△41,647	598,572
재공품	936,646	936,646	△17,286	919,360
원재료	460,103	460,103	△5,674	454,429
기 타	147,177	147,177	-	147,177
합 계	2,184,145	2,184,145	△64,607	2,119,538

※연결기준입니다.

[△는 음(-)의 수치임]

라. 수주계약 현황

당사는 일부 제품군에서 거래처의 생산계획에 따라 납품하고 있으나, 공급물량이 확정되어 있지 않고 대내외적 경제환경 변화와 그에 따른 수요를 정확히 예측할 수 없습니다. 또한 당사는 원가기준 투입법을 적용하여 진행기준수익을 인식하는 수주계약은 없습니다.

마. 공정가치평가 내역

(1) 금융상품 공정가치

2023년말 현재 금융상품의 범주별 장부금액과 공정가치는 다음과 같습니다.

(단위: 천원)

구 분	당기말		전기말	
	장부금액	공정가치	장부금액	공정가치
금융자산:				
상각후원가 측정 금융자산				
- 현금및현금성자산	1,669,189,597	(*1)	1,677,067,100	(*1)
- 매출채권및기타채권	1,125,639,434	(*1)	942,816,723	(*1)
- 장단기대여금	4,281,454	(*1)	3,526,811	(*1)
- 기타금융자산	40,282,621	(*1)	46,984,211	(*1)
기타포괄손익-공정가치측정 금융자산				
- 매출채권및기타채권(*2)	90,797,340	(*1)	76,742,536	(*1)
- 상장주식	145,936,961	145,936,961	179,854,714	179,854,714
- 비상장주식	41,766,974	41,766,974	42,691,210	42,691,210
당기손익인식-공정가치측정 금융자산				
- 단기금융상품 및 기타	62,079,814	62,079,814	62,217,654	62,217,654



계	3,179,974,195		3,031,900,959	
금융부채:				
상각후원가 측정 금융부채				
- 매입채무및기타채무	1,085,552,297	(*1)	857,640,212	(*1)
- 기타부채	4,428,312	(*1)	5,701,399	(*1)
- 단기차입금	342,277,963	(*1)	44,355,500	(*1)
- 유동성장기차입금	237,120,413	(*1)	274,390,225	(*1)
- 장기차입금	216,522,310	(*1)	336,606,576	(*1)
기타금융부채				
- 차입금	725,592,791	(*1)	765,901,830	(*1)
- 리스부채	74,999,622	(*1)	83,982,421	(*1)
계	2,686,493,708		2,368,578,163	

(\*1) 장부금액이 공정가치의 합리적인 근사치이므로 공정가치 공시에서 제외하였습니다.

(\*2) 회사는 특정 거래처에 대한 일부 매출채권을 양도하고 위험과 보상의 대부분을 이전하여, 매출채권을 양도일에 재무제표에서 제거하고 매출채권처분손익을 인식하고 있습니다.

## (2) 공정가치 측정

연결재무제표에서 공정가치로 측정되거나 공시되는 모든 자산과 부채는 공정가치 측정에 유의적인 투입변수에 근거하여 다음과 같은 공정가치 서열체계로 구분됩니다.

- 수준 1 - 동일한 자산이나 부채에 대한 접근가능한 활성시장의 (조정되지 않은) 공시가격
- 수준 2 - 공정가치측정에 유의적인 가장 낮은 수준의 투입변수가 직접적으로 또는 간접적으로 관측가능한 투입변수를 이용한 공정가치
- 수준 3 - 공정가치측정에 유의적인 가장 낮은 수준의 투입변수가 관측가능하지 않은 투입변수를 이용한 공정가치

한편, 당기 중 공정가치 서열체계 수준 1, 수준 2 및 수준 3 사이의 유의적인 이동은 없습니다.

## (3) 자산 및 부채의 공정가치 측정 서열체계

보고기간말 현재 자산 및 부채의 공정가치 측정 서열체계는 다음과 같습니다.

(단위: 천원)

구분	수준 1	수준 2	수준 3	계
당기말				
기타포괄손익-공정가치측정 금융자산				
- 매출채권및기타채권	-	90,797,340	-	90,797,340
- 상장주식	145,936,961	-	-	145,936,961
- 비상장주식	-	-	41,766,974	41,766,974
당기손익인식-공정가치측정 금융자산				
- 단기금융상품 및 기타	-	-	62,079,814	62,079,814

전기말				
기타포괄손익-공정가치측정 금융자산				
- 매출채권및기타채권	-	76,742,536	-	76,742,536
- 상장주식	179,854,714	-	-	179,854,714
- 비상장주식	-	-	42,691,210	42,691,210
당기손익인식-공정가치측정 금융자산				
- 단기금융상품 및 기타	-	-	62,217,654	62,217,654

#### (4) 가치평가기법 및 투입변수

수준 3으로 분류된 주요 금융상품에 대하여 사용된 가치평가기법과 투입변수는 다음과 같습니다.

##### 1) 당기

(단위: 천원)

구 분	공정가치	평가기법	수준 3 투입변수	투입변수 범위(가중평균치)
기타포괄손익-공정가치측정 금융자산				
삼성벤처투자(주)	33,603,900	현금흐름할인법	영구성장률	-1.00%~1.00%(0%)
			가중평균자본비용	16.11%~18.11%(17.11%)
IMA	8,122,874	현금흐름할인법	영구성장률	0.00%~1.00%(0.50%)
			가중평균자본비용	11.38%~13.38%(12.38%)

##### 2) 전기

(단위: 천원)

구 분	공정가치	평가기법	수준 3 투입변수	투입변수 범위(가중평균치)
기타포괄손익-공정가치측정 금융자산				
삼성벤처투자(주)	33,382,560	현금흐름할인법	영구성장률	-1.00%~1.00%(0%)
			가중평균자본비용	15.80%~17.80%(16.80%)
IMA	9,258,450	현금흐름할인법	영구성장률	0.00%~1.00%(0.50%)
			가중평균자본비용	11.10%~13.10%(12.10%)

수준 3으로 분류된 주요 금융상품의 변동내역은 다음과 같습니다.

##### 1) 당기

(단위: 천원)

구 분	기초	평가	기말
기타포괄손익-공정가치측정 금융자산			
삼성벤처투자(주)	33,382,560	221,340	33,603,900
IMA	9,258,450	(1,135,576)	8,122,874

## 2) 전기

(단위: 천원)

구 분	기초	평가	기말
기타포괄손익-공정가치측정 금융자산			
삼성벤처투자(주)	23,104,020	10,278,540	33,382,560
IMA	8,634,683	623,767	9,258,450

### 수준 3으로 분류된 반복적인 공정가치 측정치의 민감도분석

금융상품의 민감도분석은 통계적 기법을 이용한 관측 불가능한 투입변수의 변동에 따른 금융상품의 가치 변동에 기초하여 유리한 변동과 불리한 변동으로 구분하여 이루어집니다.

수준 3으로 분류되는 주요 금융상품의 투입변수의 변동에 따른 손익효과(법인세효과반영 전)에 대한 민감도분석 결과는 다음과 같습니다.

#### 1) 당기

(단위: 천원)

구 분	유리한 변동		불리한 변동	
	당기손익	자 본	당기손익	자 본
기타포괄손익-공정가치측정 금융자산(*)	-	1,080,331	-	(1,600,498)

(\*) 삼성벤처투자(주)에 대한 지분증권은 주요 관측불가능한 투입변수인 성장률(-1.00%~1.00%)과 할인율(16.11%~18.11%) 사이의 상관관계를 증가 또는 감소시킴으로써 공정가치 변동을 산출하였습니다. 또한 IMA에 대한 지분증권은 주요 관측불가능한 투입변수인 성장률(0.00%~1.00%)과 할인율(11.38%~13.38%) 사이의 상관관계를 증가 또는 감소시킴으로써 공정가치 변동을 산출하였습니다.

#### 2) 전기

(단위: 천원)

구 분	유리한 변동		불리한 변동	
	당기손익	자 본	당기손익	자 본
기타포괄손익-공정가치측정 금융자산(*)	-	1,107,282	-	(1,585,584)

(\*) 삼성벤처투자(주)에 대한 지분증권은 주요 관측불가능한 투입변수인 성장률(-1.00%~1.00%)과 할인율(15.80%~17.80%) 사이의 상관관계를 증가 또는 감소시킴으로써 공정가치 변동을 산출하였습니다. 또한 IMA에 대한 지분증권은 주요 관측불가능한 투입변수인 성장률(-0.00%~1.00%)과 할인율(11.10%~13.10%) 사이의 상관관계를 증가 또는 감소시킴으로써 공정가치 변동을 산출하였습니다.

#### (5) 금융상품의 범주별 손익

당기와 전기 중 금융상품의 범주별 손익은 다음과 같습니다.

<당기>

(단위: 천원)

구 분	상각후원가 측정 금융자산	기타포괄손익- 공정가치측정 금융자산	당기손익- 공정가치측정금 용자산	상각후원가 측정 금융부채	기타금융부채	계
이자수익	52,950,682		30,869	-	-	52,981,551
배당금수익	-	3,542,888	-	-	-	3,542,888
외환차익	122,771,663	-	-	184,551,720	-	307,323,383
외화환산이익	2,313,283	-	-	15,070,991	5,509,382	22,893,656
외환차손	(156,651,710)	-	-	(151,503,361)	-	(308,155,071)
외화환산손실	(34,161,617)	-	-	(4,312,419)	(903,643)	(39,377,679)
이자비용	-	-	-	(45,697,160)	(21,988,813)	(67,685,973)
매출채권처분손실	-	(17,318,704)	-	-	-	(17,318,704)
기타의대손상각비	(343,403)	-	-	-	-	(343,403)
기타의대손상각비환입	374,758	-	-	-	-	374,758
기타포괄손익-공정가치측정 금융자산 처분손실	-	(7,058)	-	-	-	(7,058)
기타포괄손익-공정가치측정 금융자산 평가손익 (기타포괄손익)	-	(24,380,241)	-	-	-	(24,380,241)
기타포괄손익-공정가치측정 금융자산 처분손익 (기타포괄손익)	-	71,922,189	-	-	-	71,922,189
당기손익-공정가치측정 금융자산 평가손익	-	-	104,357	-	-	104,357
당기손익-공정가치측정 금융자산 처분손익	-	-	520,809	-	-	520,809

<전기>

(단위: 천원)

구 분	상각후원가 측정 금융자산	기타포괄손익- 공정가치측정 금융자산	당기손익- 공정가치측정금 용자산	상각후원가 측정 금융부채	기타금융부채	계
이자수익	29,228,637	-	25,312	-	-	29,253,949
배당금수익	-	371,951	-	-	-	371,951
외환차익	235,592,165	-	-	123,074,967	-	358,667,132
외화환산이익	28,325,401	-	-	27,255,341	48,314,754	103,895,496
외환차손	(70,825,733)	-	-	(225,996,250)	-	(296,821,983)
외화환산손실	(131,724,638)	-	-	(16,998,643)	(4,206,204)	(152,929,485)
이자비용	-	-	-	(26,309,978)	(19,996,474)	(46,306,452)
매출채권처분손실	-	(12,382,239)	-	-	-	(12,382,239)

기타의대손상각비(환입)	(739,108)	-	-	-	-	(739,108)
기타포괄손익-공정가치측정 금융자산 평가손익 (기타포괄손익)	-	(16,110,674)	-	-	-	(16,110,674)
당기손익-공정가치측정 금융자산 평가손익	-	-	897,262	-	-	897,262
당기손익-공정가치측정 금융자산 처분손익	-	-	(38,344)	-	-	(38,344)

(6) 유형자산 재평가

당사는 공시대상기간 중 유형자산에 대한 재평가를 시행하지 않았습니다.

## IV. 이사의 경영진단 및 분석의견

### 1. 예측정보에 대한 주의사항

본 자료는 미래에 대한 "예측정보"를 포함하고 있습니다.

이는 향후 예상되는 회사의 경영현황 또는 재무실적에 대한 정보를 의미하며, 아래와 같은 예측정보의 불확실성으로 인하여 회사의 실제 미래실적은 예측정보에 포함된 내용과 중대한 차이가 있을 수 있음을 양지하시기 바랍니다.

- 환율, 이자율 등의 변동을 포함한 국내·외 금융 시장의 동향
- 사업의 처분, 매수 등을 포함한 회사의 전략적인 의사결정
- 회사가 영위하는 주요사업 분야의 예상치 못한 급격한 여건변화
- 기타 경영현황 및 재무실적에 영향을 미칠 수 있는 국내·외적 변화

당사는 동 예측정보 작성시점 이후에 발생하는 위험 또는 불확실성을 반영하기 위하여 예측정보에 기재한 사항을 수정하는 정정보고서를 공시할 의무는 없습니다.

### 2. 개요

2023년은 인플레이션, 지정학적 불안 요인이 가중되면서 글로벌 경제 성장이 둔화되는 등 대외환경의 어려움이 많았습니다. 당사는 고부가 제품 중심의 사업 구조 재편과 전장/AI 등 성장시장 사업 확대를 위해 노력하였지만 스마트폰, PC, TV 등 주요 IT Set 시장 둔화의 한계를 극복하기에는 부족하였습니다.

2023년 연결기준 매출은 8조 9,094억원으로 지난해 대비 5.5% 감소하였고, 영업이익은 6,394억원으로 46% 감소하는 실적을 기록하였습니다.

재무적인 측면에서는 연결 기준 부채비율 45.2%, 자기자본비율 68.9%, ROE 5.6%, 별도(본사) 기준으로는 부채비율 40.9%, 자기자본비율 71.0%, ROE 3.7% 등 재무건전성을 유지하고 있습니다. 또한 연말 현금성자산이 차입금을 초과하여 순현금을 보유하고 있습니다.

2024년에는 경제 블록화 심화, 지정학적 불안 등 글로벌 경제에 리스크 요인이 상존할 것으로 예상되나 긴축완화, AI 확산에 따른 전자부품의 수요회복도 기대하고 있습니다.

당사는 이러한 사업환경에 대응하기 위해 끊임없는 R&D 역량강화와 지속적인 투자를 통해 최선단 및 High-end 제품에서의 기술 리더십과 경쟁력을 강화하고 고부가 중심 사업구조 재편을 지속 추진하여 안정적으로 지속 성장가능한 체계를 만들어 나가겠습니다.

### 3. 재무상태 및 영업실적(연결기준)

가. 재무상태

(단위 : 백만원)

	제51기	제50기	증감
[유동자산]	5,208,418	4,888,319	320,099
당좌자산	3,065,769	2,879,490	186,279
재고자산	2,119,538	1,901,580	217,958
기타유동자산	23,111	107,249	△84,138
[비유동자산]	6,449,454	6,108,852	340,602
투자자산	281,423	320,285	△38,862
유형자산	5,603,338	5,235,281	368,057
무형자산	151,368	150,053	1,315
기타비유동자산	413,325	403,233	10,092
자산총계	11,657,872	10,997,171	660,701
[유동부채]	2,900,460	2,525,123	375,337
[비유동부채]	727,087	778,563	△51,476
부채총계	3,627,547	3,303,686	323,861
자본총계	8,030,325	7,693,485	336,840
부채와 자본총계	11,657,872	10,997,171	660,701
자기자본비율 (자본총계 ÷ 자산총계) × 100	68.9%	70.0%	△1.1%p
부채비율 (부채총계 ÷ 자본총계) × 100	45.2%	42.9%	2.3%p

※ 한국채택국제회계기준 작성기준에 따라 작성되었습니다.

[△는 음(-)의 수치임]

## (1) 자산

2023년말 자산 총액은 전년말 대비 6,607억원(6%) 증가한 11조 6,579억원이며, 이 중 유동자산은 5조 2,084억원, 비유동자산은 6조 4,495억원으로 전년말 대비 각각 3,201억원(7%), 3,406억원(6%) 증가하였습니다.

자산의 주요 증가 원인은 재고자산의 증가(2,180억원) 및 설비투자 확대에 따른 유형자산 증가(3,681억원) 등입니다.

## (2) 부채

2023년말 부채 총액은 전년 대비 3,239억원(10%) 증가한 3조 6,275억원이며 이 중 유동부채는 전년 대비 3,753억원(15%) 증가한 2조 9,004억원, 비유동부채는 515억원(△7%) 감소한 7,271억원입니다.

유동부채인 단기차입금 1조 679억원에는 우리은행 등의 금융기관과 매출채권 할인약정을 체결하고 금융기관에 매각한 매출채권 중 만기가 미도래한 금액(7,256억원)이 포함되어 있습니다.

(3) 자본

2023년말 총 자본은 8조 303억원으로 전년 대비 3,368억원(10%) 증가하였으며, 주로 적립금이 증가(5,269억원)한 영향입니다.

채무비율 측면에서 부채비율은 2.3%p 증가한 45.2%, 자기자본비율은 1.1%p 감소한 68.9%로 전년 대비 큰 변화는 없습니다.

나. 영업실적

(단위 : 백만원)

	제51기	제50기	증 감
매출액	8,909,448	9,424,552	△515,104
- 컴포넌트 부문	3,903,022	4,132,283	△229,261
- 광학통신솔루션 부문	3,289,048	3,203,950	85,098
- 패키지솔루션 부문	1,717,378	2,088,319	△370,941
매출원가	7,188,574	7,161,406	27,168
매출총이익	1,720,874	2,263,146	△542,272
판매비와 관리비	1,081,450	1,080,310	1,140
영업이익	639,424	1,182,836	△543,412
- 컴포넌트 부문	361,594	607,739	△246,145
- 광학통신솔루션 부문	101,231	110,448	△9,217
- 패키지솔루션 부문	176,599	464,649	△288,050
영업외수익	389,887	530,934	△141,047
영업외비용	486,101	526,942	△40,841
법인세비용차감전순이익	543,210	1,186,828	△643,618
법인세비용	84,846	164,122	△79,276
계속영업이익	458,364	1,022,706	△564,342
세후중단영업손익	△7,882	△29,187	21,305
당기순이익	450,482	993,519	△543,037
지배기업 소유주지분	422,957	980,552	△557,595
비지배 지분	27,525	12,967	14,558

※ 한국채택국제회계기준 작성기준에 따라 작성되었습니다.

[△는 음(-)의 수치임]

스마트폰, PC, TV 등 주요 IT SET는 금리인상 등에 따른 경기 둔화 영향으로 수요가 하락하고 IT 부품시장도 부진한 흐름에 따라 IT/산업용 MLCC와 반도체패키지기관의 공급감소로 2023년 매출액은 전년 대비 5,151억원(△6%) 감소한 8조 9,094억원, 영업이익은 전년 대비 5,434억원(△46%) 감소한 6,394억원입니다.



법인세비용차감전순이익은 전년 대비 6,436억원(△54%) 감소한 5,432억원, 지배기업 소유주지분 당기순이익은 전년 대비 5,576억원(△57%) 감소한 4,230억원입니다.

사업부문별 매출 및 영업손익은 아래와 같습니다.

#### (컴포넌트 사업부문)

컴포넌트 사업부문의 2023년 매출액은 전년 대비 2,293억원(△6%) 감소한 3조 9,030억원, 영업이익은 전년 대비 2,461억원(△41%) 감소한 3,616억원입니다. 실적 감소의 주된 원인은 글로벌 소비위축에 따른 SET 생산 감소 등 스마트폰, PC 중심 IT용 수요부진 영향으로 IT 거래선향 MLCC의 공급 감소였습니다.

당사는 MLCC 기술 차별화와 AI, 위성인터넷 등 신시장 진출을 위해 유전체, 내부전극 등 핵심 재료기술 및 적층/소성 등 주요 공정기술을 강화하였고, 전장용 시장에서도 고온/고압제품 커버리지 확보를 통해 글로벌 EV 및 Tier-1 거래선 내 입지를 공고히 하였습니다.

컴포넌트 사업은 Flagship 스마트폰용 소형 고용량 선단 제품을 확대하고 전장용 고용량, 고압품 등 고부가 제품 수요에 적극 대응하기 위해 생산능력 확대를 통한 안정적 공급 체계를 갖추는 한편 AI 서버, Industrial Power, Factory Automation 등 산업용 MLCC 수요에도 사업 역량을 집중하여 시장 성장을 초과하는 매출 확대를 추진하겠습니다.

#### (광학통신솔루션 사업부문)

광학통신솔루션 사업부문의 2023년 매출액은 전년 대비 851억원(3%) 증가한 3조 2,890억원, 영업이익은 전년 대비 92억원(△8%) 감소한 1,012억원입니다.

Flagship 스마트폰의 주요 차별화 포인트로 폴디드 등 고사양, 고성능 제품 채용이 확대되었고, 글로벌 자동차 업체들의 전기차 전환 가속화와 ADAS 보급 확대에 전장카메라 시장 수요는 지속 성장하고 있습니다.

이에 당사는 신구조 적용 고화질 폴디드줌/가변조리개 등 고성능 카메라모듈 기술적 리더십을 강화하여 신기술을 상품화하였고 전장용은 5Mega 이상의 고화소 자율주행 카메라모듈 공급을 시작했으며 고객의 고화소/고화질 니즈에 맞춘 제품 개발로 국내 신규 거래선을 추가 확보하였습니다. 앞으로도 렌즈와 Actuator 내재화 강점을 활용한 렌즈 밝기 개선, 줌 성능 강화 등 신제품 개발과 함께 가격 경쟁력 확보를 기반으로 수익성을 개선하고 안정적으로 공급을 확대해 나가겠습니다.

#### (패키지솔루션 사업부문)

패키지솔루션 사업부문의 2023년 매출액은 전년 대비 3,709억원(△18%) 감소한 1조 7,174억원, 영업이익은 전년 대비 2,880억원(△62%) 감소한 1,766억원입니다. PC 수요 감소 등의 영향으로 어려운 한 해를 보냈지만 서버, 네트워크 및 전장용 등의 제품 수요 호조와 ARM 프로세서용 고성능 기판의 공급확대를 통해 고부가 제품 중심의 사업구조로 전환해 나가고 있습니다.

당사는 글로벌 전략 고객과 긴밀한 협업관계를 구축하고 대면적, 박형화, 회로 미세화 등 차

세대 선행기술 확보를 통하여 서버, AI, 네트워크, 전장용 등 고부가 패키지기판 공급확대를 적극 추진하겠습니다.

**다. 신규사업**

해당사항 없음

**라. 조직개편**

해당사항 없음

**마. 중단사업 관련**

당사의 이사회는 2021년 10월 15일 경연성회로기관(RFPCB) 사업의 생산·판매 중단 및 잔여자산 처분을 결의하였으며, 2021년 12월 중 실제 생산 및 영업이 종료됨에 따라 관련 사업의 손익을 중단영업손익으로 분류하였습니다.

또한, 당사의 이사회는 2019년 12월 12일 Kunshan Samsung Electro-Mechanics Co., Ltd.의 영업정지를 결정하였으며 관련 자산을 매각예정으로 분류하였고, 관련손익을 중단영업손익으로 분류하였습니다.

당기 및 전기의 중단영업손익 산출내역은 다음과 같습니다.

(단위 : 천원)

과 목	당 기	전 기
I. 매출액	299,266	16,724,342
II. 매출원가	-	20,469,962
III. 매출총손익	299,266	(3,745,620)
IV. 판매비와관리비	4,918,003	15,518,441
V. 영업손익	(4,618,737)	(19,264,061)
VI. 영업외손익	3,610,174	(19,309,506)
VII. 법인세비용차감전순손익	(1,008,563)	(38,573,567)
VIII. 법인세비용(이익)	6,873,237	(9,386,518)
IX. 중단영업손익	(7,881,800)	(29,187,049)
X. 주당손익		
보통주 기본 및 희석 주당중단영업손익	(104원)	(386원)
우선주 기본 및 희석 주당중단영업손익	(104원)	(386원)

재무상태표에 계상된 매각예정자산 및 관련 부채의 내역은 다음과 같습니다.

(단위 : 천원)

과 목	당기말	전기말
비유동자산		
유형자산	-	81,022,530
사용권자산	-	5,842,390
매각예정자산	-	86,864,920
매각예정자산과직접관련된부채	-	-
매각예정으로 분류된 영업부문의 순자산	-	86,864,920

중단영업에서 발생한 순현금흐름은 다음과 같습니다.

(단위 : 천원)

구 분	당 기	전 기
영업현금흐름	(89,721,288)	(38,573,567)
투자현금흐름	90,329,952	(2,925,808)
재무현금흐름	-	(37,349)
외화표시 현금및현금성자산의 환율변동효과	(18,086)	1,907,204
총현금흐름	590,578	(39,629,520)

전기 중 와이파이 통신 모듈 사업을 매각하였으며, 세부내역은 다음과 같습니다.

(단위 : 천원)

과 목	금 액
처분대가	
현금	60,000,000
매각예정자산	
유동자산	
현금및현금성자산	56,925,808
매출채권및기타채권	10,990,922
선급비용	200,937
재고자산	15,858,591
반환제품회수권	33,937
비유동자산	
장기대여금	90,465
유형자산	4,335,763
사용권자산	46,808
무형자산	43,857
장기선급금및선급비용	696
이연법인세자산	64,068

기타금융자산	112,792
계	88,704,644
매각예정부채	
유동부채	
매입채무및기타채무	11,079,374
선수금	186,351
당기법인세부채	205,592
유동성리스부채	39,559
총당부채	27,126
기타유동부채	154,030
비유동부채	
순확정급여부채	2,893,190
장기리스부채	9,394
계	14,594,616
매각예정순자산	74,110,028
해외사업환산손익의 재분류	14,826,685
처분이익	716,657

#### 바. 환율변동 영향

당사는 해외 영업활동과 해외 종속기업에 대한 순투자로 인하여 USD 및 EUR 등의 환위험에 노출되어 있습니다. 보고기간말 현재 기능통화 이외의 외화로 표시된 화폐성자산 및 부채의 장부금액은 다음과 같습니다.

(단위 : 천원)

구 분	당기말		전기말	
	자 산	부 채	자 산	부 채
USD	3,270,605,740	2,147,657,733	2,445,963,735	2,136,705,866
EUR	63,152,322	52,892,397	48,431,178	25,210,848
JPY	14,952,437	104,154,593	1,264,055	97,115,208
PHP	11,051,549	50,279,200	9,461,436	38,970,386
MXN	4,912,770	-	-	-
VND	4,926,711	57,602,758	2,581,818	22,539,399
SGD	678,605	3,592,160	554,426	3,644,005
기타	292,453	867,896	511,016	1,826,344
계	3,370,572,587	2,417,046,737	2,508,767,664	2,326,012,056

당사는 내부적으로 환율 변동에 대한 환위험을 정기적으로 측정하고 있습니다. 보고기간말 현재 각 외화에 대한 기능통화의 환율 5% 변동시 환율변동이 세전손익에 미치는 영향은 다

음과 같습니다.

(단위 : 천원)

구 분	당기말		전기말	
	5% 상승시	5% 하락시	5% 상승시	5% 하락시
USD	56,147,400	(56,147,400)	15,462,893	(15,462,893)
EUR	512,996	(512,996)	1,161,016	(1,161,016)
JPY	(4,460,108)	4,460,108	(4,792,558)	4,792,558
PHP	(1,961,383)	1,961,383	(1,475,448)	1,475,448
MXN	245,639	(245,639)	-	-
VND	(2,633,802)	2,633,802	(997,879)	997,879
SGD	(145,678)	145,678	(154,479)	154,479
기타	(28,772)	28,772	(65,766)	65,766
계	47,676,292	(47,676,292)	9,137,779	(9,137,779)

#### 사. 자산손상 인식

당사는 매년 개별 자산(무형자산포함)이나 현금창출 단위에 대한 손상여부를 검토하고 있습니다.

##### - 유형자산의 자산손상

당사는 사업부문 중 독립된 현금흐름창출단위로 관리되고 있는 LENS 제품의 수요 감소와 시장 변화에 따라 동 현금흐름창출단위의 미래 예상 경제적 성과가 기대 수준에 미치지 못할 징후가 있어 손상검사를 수행했으며, 35,432백만원의 손상차손을 인식했습니다. 동 손상금액은 현금흐름창출단위에 배분된 영업권이 존재하지 않았으므로 계상된 유형자산 중 기계장치에 배분됐습니다. 동 현금흐름창출단위의 회수가능액은 사용가치에 근거하여 산출됐으며, 손상차손은 기타비용으로 계상됐습니다. 사용가치 산정에 사용된 할인율은 13.77%입니다.

##### - 비한정 내용연수의 무형자산 손상검사

당사는 비한정 내용연수를 가진 무형자산인 회원권에 대하여 손상검사를 수행하였으며 당기에 인식한 손상차손은 없습니다. 회원권의 회수가능액은 순공정가치와 사용가치 중에서 큰 금액이며, 순공정가치가 존재한다면 이를 사용하고, 존재하지 않는다면 순공정가치 및 사용가치를 합리적으로 산정하여 회수가능액을 결정하였습니다.

※ 자산손상의 상세내용은 Ⅲ. 재무에 관한 사항 중 3. 연결재무제표 주석의 10. 유형자산 및 11. 무형자산을 참조하시기 바랍니다.

## 4. 유동성 및 자금조달과 지출

유동성위험은 만기까지 모든 금융계약상의 약정사항들을 이행할 수 있도록 자금을 조달하지

못할 위험입니다. 당사는 특유의 유동성 전략 및 계획을 통하여 자금부족에 따른 위험을 관리하고 있습니다. 당사는 금융상품의 만기와 영업현금흐름의 추정치를 고려하여 금융자산과 금융부채의 만기를 대응시키고 있습니다.

2023년말 유동성 현황은 다음과 같습니다.

(단위 : 백만원)

구분	제51기	제50기	증감
유동자금 :			
현금및현금성자산	1,669,190	1,677,067	△7,877
소 계	1,669,190	1,677,067	△7,877
차입금 :			
단기차입금	1,067,871	810,257	257,614
유동성장기차입금	237,120	274,390	△37,270
장기차입금	216,522	336,607	△120,085
소 계	1,521,513	1,421,254	100,259
Net Cash(유동자금-차입금)	147,677	255,813	△92,534

[△는 음(-)의 수치임]

당사는 당기말 현재 1조 6,692억원의 유동자금을 보유하고 있습니다.

유동자금은 현금 및 현금성자산 금액이며 전기말 대비 79억원이 감소하였습니다. 당기말 현재 장단기 차입금은 1조 5,215억원으로 전기말 대비 1,003억원 증가하였습니다. 연말 기준으로 유동자금이 차입금을 초과하는 순현금을 보유하고 있습니다.

총 차입금 잔액은 1조 5,215억원으로 전년말 대비 1,003억원(7%) 증가하였으며, 금융기관과 매출채권 할인약정을 체결하고 금융기관에 매각한 매출채권 중 만기가 미도래한 금액(7,256억원)이 포함되어 있습니다.

2023년 현금흐름은, 영업활동으로 1조 1,803억원의 현금이 유입되었고, 설비투자를 포함한 투자활동으로 1조 228억원이 유출되었으며 자금 차입 및 배당금 지급 등 재무활동으로 역시 1,731억원이 유출되었습니다.

2023년말 차입금 현황 및 연도별 상환계획은 다음과 같습니다.

(단위 : 백만원)

	차입처	제51기	제50기	상환계획	
				2024년	2025년~
단기차입금 :					
매출채권 할인	우리은행 외	725,593	765,902		
중속기업차입금	Mizuho 외	342,278	44,355		

계		1,067,871	810,257	1,067,871	-
유동성 장기차입금	HSBC 외	237,120	274,390		
계		237,120	274,390	237,120	-
장기차입금 :					
종속기업차입금	HSBC 외	216,522	336,607		
계		216,522	336,607	-	216,522
합계		1,521,513	1,421,254	1,304,991	216,522

단기차입금(유동성장기차입금 포함)은 1조 3,050억원으로 종속기업차입금 증가로 전년말 1조 846억원 대비 2,203억원 증가하였으며, 장기차입금은 2,165억원으로 해외 차입금 상환 등 전년말 3,366억원 대비 1,201억원 감소하였습니다.

2024년 만기 도래 차입금은 1조 3,050억원으로 차입금 상환 및 차입구조 변경을 통해 재무 건전성 개선을 지속적으로 추진하겠습니다.

## 5. 부외 거래

### 가. 우발채무와 약정사항

#### (1) 당좌차월 약정 등

보고기간말 현재 연결회사의 당좌차월약정 등의 약정사항 내역은 다음과 같습니다.

구 분	약정액(외화)	약정액(원화)	내 용
우리은행 외 5개 은행	USD 36,000,000, EUR 21,700,000 (원화환산액: 77,375,403천원)	80,000,000천원	당좌차월
신한은행 외 1개 은행	USD 7,000,000 (원화환산액: 9,025,800천원)	-	수입L/C약정
우리은행 외 4개 은행	USD 860,000,000 (원화환산액: 1,108,884,000천원)	100,000,000천원	매출채권 할인약정

상기 당좌차월약정과 관련하여 당좌개설보증금이 예치되어 있습니다.

구매대금의 지급과 관련하여 우리은행 외 2개 은행과 한도액 103,600,000천원의 외상매출채권담보대출 약정을 맺고 있으며, BoA 은행 등 다수의 금융기관과 한도액 USD 1,717백만, RMB 2,297백만의 일반대출 등 약정을 맺고 있습니다.

또한, 제품공급계약과 인허가 및 공탁관련 이행보증을 위하여 제이피모간체이스은행등과 657,527,068천원의 계약이행보증 등을 맺고 있습니다.

#### (2) 유형자산 등 취득 약정

보고기간말 현재 발생하지 아니한 유형자산 등의 취득을 위한 약정액은 199,392,394천원입니다.

#### (3) 장기공급계약

보고기간말 현재 연결회사가 주요거래선들과 체결한 장기공급계약과 관련하여 수령한 선수금의 총액은 USD 407백만 입니다. 이와 관련하여 연결회사는 제이피모간체이스은행 등으로 부터 계약이행보증을 제공받고 있습니다.

## 6. 그 밖에 투자의사결정에 필요한 사항

### 가. 중요한 회계정책 및 추정에 관한 사항

당사는 2023년 1월 1일로 개시하는 회계기간부터 다음의 제·개정 기준서 및 해석서를 신규로 적용하였습니다.

(1) 기업회계기준서 제1001호 '재무제표 표시' 및 국제회계기준 실무서 2 '중요성에 대한 판단' 개정 - 회계정책 공시

회계정책의 공시에 대한 기업회계기준서 제1001호의 요구사항을 변경되어, '유의적인 회계정책'이라는 모든 용어가 '중요한 회계정책 정보'로 대체됩니다. 중요하지 않는 거래, 그 밖의 사건 또는 상황과 관련되는 회계정책 정보는 중요하지 않으면 공시되지 않을 수 있습니다. 회계정책 정보는 금액이 중요하지 않을지라도 관련되는 거래, 그 밖의 사건 또는 상황의 성격 때문에 중요할 수 있으나 중요한 거래, 그 밖의 사건 또는 상황과 관련되는 모든 회계정책 정보가 그 자체로 중요한 것은 아닙니다. 또한 국제회계기준위원회는 국제회계기준 실무서 2에 제시된 '중요성 과정의 4단계'의 적용을 설명하고 예시하기 위한 지침과 사례를 개발하였습니다. 해당 기준서의 개정이 연결재무제표에 미치는 중요한 영향은 없습니다.

(2) 기업회계기준서 제1001호 '재무제표 표시' 개정 - 행사가격 조정 조건이 있는 금융부채의 평가손익 공시

발행자의 주가 변동에 따라 행사가격이 조정되는 조건이 있는 금융상품의 전부나 일부가 기업회계기준서 제1032호 '금융상품: 표시' 금융부채 정의 중 금융부채로 분류되는 경우에는 그 전환권이나 신주인수권(또는 이를 포함하는 금융부채)에 대하여 보고기간에 발생한 평가손익(당기손익에 포함된 경우로 한정함) 등을 공시하고 있습니다. 해당 기준서의 개정이 연결재무제표에 미치는 중요한 영향은 없습니다.



(3) 기업회계기준서 제1008호 '회계정책, 회계추정치 변경과 오류' 개정 - 회계추정치의 정의

회계추정의 변경에 대한 정의가 회계추정치의 정의로 대체됩니다. 회계추정치 변경은 새로운 정보나 새로운 상황의 전개에서 비롯될 수 있으며 오류수정으로 보지 않습니다. 회계추정치를 개발하기 위해 사용한 투입변수나 측정기법의 변경에 따른 영향은 전기오류수정에서 비롯되지 않는 한 회계추정치 변경입니다. 해당 기준서의 개정이 연결재무제표에 미치는 중요한 영향은 없습니다.

(4) 기업회계기준서 제1012호 '법인세' 개정 - 단일 거래에서 생기는 자산과 부채에 관련되는 이연법인세

동일한 금액으로 가산할 일시적차이와 차감할 일시적차이를 생기게 하는 거래에는 최초인식 예외규정을 적용하지 않습니다. 적용가능한 세법에 따라 사업결합이 아니고 회계이익과 과세소득에 영향을 미치지 않는 거래에서 자산이나 부채를 최초로 인식할 때 같은 금액의 가산할 일시적차이와 차감할 일시적차이가 생길 수 있습니다. 기업회계기준서 개정에 따라 관련된 이연법인세자산과 이연법인세부채를 인식해야 하며, 이연법인세자산의 인식은 회수가능성 요건을 따르게 됩니다. 개정사항은 표시되는 가장 이른 비교기간의 시작일 이후에 발생한 거래에 대하여 적용합니다. 해당 기준서의 개정이 연결재무제표에 미치는 중요한 영향은 없습니다.

## (5) 기업회계기준서 제1012호 '법인세' 개정 - 국제조세개혁: 필라2 모범규칙

경제협력개발기구(OECD)가 발표한 필라2 모범규칙을 시행하기 위하여 제정되었거나 실질적으로 제정된 세법 등에서 생기는 법인세에 기업회계기준서 제1012호 '법인세'를 적용한다는 점을 명확히 합니다. 다만 기업회계기준서 제1012호 '법인세'의 이연법인세 회계처리 요구사항에 한시적 예외 규정을 도입하여 필라2 법인세와 관련되는 이연법인세자산 및 부채를 인식하지 아니하고 이에 대한 정보도 공시하지 아니합니다. 또한 동 개정사항에 따라 예외 규정을 적용하였다는 사실을 공시하며, 필라2법인세와 관련되는 당기법인세비용(수익)은 별도로 공시합니다. 해당 기준서의 개정이 연결재무제표에 미치는 중요한 영향은 없습니다.

## (6) 기업회계기준서 제1117호 '보험계약' 제정

기업회계기준서 제1104호 '보험계약'을 대체하는 기업회계기준서 제1117호 '보험계약'은 보험계약의 인식, 측정, 표시 및 공시에 대한 원칙을 설정하고 있으며, 보험부채의 현행이행가치 측정, 발생주의에 따른 보험수익 인식, 보험손익과 투자손익의 구분표시 등을 주요 특징으로 합니다. 연결회사는 기업회계기준서 제1117호의 보험계약 정의를 충족하는 계약을 보유하고 있지 아니합니다. 해당 기준서의 개정이 연결재무제표에 미치는 중요한 영향은 없습니다.

## 나. 환경 및 종업원 등에 관한 사항

### (1) 환경관련 규제사항

당사는 무역환경규제에 능동적으로 대응하기 위해 1996년 전자 부품업계 최초로 미국 인증기관 UL(社)로부터 Global Standard에 부합하는 ISO14001 인증 취득을 시작으로 1998년부터 중국, 필리핀, 베트남 등 현지 해외사업장에 인증 취득을 확대 적용하였고, 범지구적인 기후변화 이슈와 글로벌 제품 환경규제에 체계적으로 대응하기 위한 시스템을 구축하고 있습니다.

국내사업장 환경규제와 관련법률은 대기환경보전법, 물환경보전법, 폐기물관리법, 소음진동관리법, 토양환경보전법, 기후위기 대응을 위한 탄소중립·녹색성장 기본법, 온실가스 배출권의 할당 및 거래에 관한 법률, 화학물질관리법, 화학물질의 등록 및 평가 등에 관한 법률 등이 해당됩니다. 사업 활동으로 인한 환경부하를 줄이기 위해 법 기준보다 엄격한 사내 관리기준을 적용하고 있으며, 환경관련 법령을 준수하고 있습니다.

### (2) 녹색경영

당사 국내사업장은 환경부 「환경기술 및 환경산업 지원법」 제16조의2에 따라 녹색기업으로 지정(舊 환경친화기업)되어 있으며, 국내 녹색기업협의회 회장사로서 환경관련 정책 수립, 기업내 우수사례 전파등 활동을 수행하고 있습니다.

당사는 국내 뿐만 아니라 해외법인에서도 현지 법규 준수하고 있으며 필리핀, 천진에서는 해당국 우수기업상 등을 수상하는 등 현지 정부의 정책을 준수하고 있습니다.

- ESH (Environment, Safety, Health) 인증 현황

구분	한국			중국		필리핀	베트남
	수원	세종	부산	천진	고신		
ISO14001	BSI	BSI	KSA	SHEC	SHEC	BSI	BV
ISO45001	BSI	BSI	KSA	SHEC	SHEC	BSI	BV
녹색기업	환경부 지정	환경부 지정	환경부 지정	해당사항 없음			

※ 국제규격 인증내용을 기재하였습니다.

BSI : 영국표준협회(British Standard Institution)

KSA : 한국표준협회(Korea Standards Association)

SHEC : 중국 인증기관(Shanghai Huanke Environmental Certification Co., Ltd)

BV : 프랑스 인증기관(Bureau Veritas)

### (3) 기후변화 대응

기후변화 문제는 기업의 지속가능성을 결정하는 중요한 요소로 부각되고 있습니다. 당사는 국내외 기후변화 규제가 점차적으로 가시화됨에 따라 정부의 저탄소 녹색 성장 정책에 발맞춰 저탄소 경영 접목을 통한 전략적 탄소경영 활동을 추진하고 있습니다.

#### - EnMS(Energy Management System) 구축

에너지경영시스템은 사업장의 에너지이용 효율 목표를 달성하기 위해 인적·물적 자원 및 관리체계를 시스템화하여 체계적이고 지속적으로 관리하는 전사적 에너지관리 활동입니다. 당사는 에너지 효율향상을 위한 전사적 활동을 추진하고 있으며, 2011년 12월 국내 3개 사업장에 에너지경영시스템(ISO 50001) 인증 취득을 기반으로 천진, 고신사업장 인증에 이어 2018년 베트남 사업장에 대한 인증을 확대하였습니다.

#### [ISO 50001(에너지경영시스템) 인증현황]

구분	한국			중국		필리핀	베트남
	수원	세종	부산	천진	고신		
인증기관	BSI	BSI	KSA	SHEC	SHEC	BSI	BSI

BSI : 영국표준협회(British Standard Institution)

KSA : 한국표준협회(Korea Standards Association)

SHEC : 중국 인증기관(Shanghai Huanke Environmental Certification Co., Ltd)

#### - 온실가스 규제 대응

당사는 정부 온실가스 정책에 적극적으로 대응하고 있습니다. 국내·외 사업장에 대한 온실가스 인벤토리를 구축하여 소 사업장의 에너지사용량, 온실가스 배출현황을 체계적으로 관리하고 있으며, 제3자 검증을 통해 배출량의 투명성과 객관성을 확보하였습니다.

당사는 「온실가스 배출권의 할당 및 거래에 관한 법률」 제 8조에 따른 배출권 할당 대상업체에 해당되며, 국내사업장의 3개년 온실가스 배출량 및 에너지 사용량은 다음과 같습니다.

구 분	2023년	2022년	2021년
온실가스 (단위 : tCO2e)	451,069	474,809	458,723
에너지 (단위 : TJ)	9,468	9,802	9,568

※ 온실가스 배출량 및 에너지 사용량은 정부의 적합성 평가로 인해 변경될 수 있습니다.

또한 폭우시 인근하천 수위 감시 및 위기대응시나리오에 의거 단계별 경보발령 및 조치를 시행하고 있습니다. 이와 더불어 국내사업장을 중심으로 녹색경영 부문의 비상시 사고대응 조직, 절차 및 훈련체계 등에 대해 인증기관으로부터 사업연속성관리 (Business Continuity Management) 인증을 취득한 바 있습니다.

[ISO 22301(사업연속성관리) 인증현황]

구 분	수 원	세 종	부 산
現인증기관	BSI		

- 제품 탄소성적 표지 인증 및 폐기물 매립제로 인증

당사는 제품생산 전 과정에서 온실가스 배출을 줄이기 위한 활동을 전개하고 있습니다. 정부에서는 원료채취, 생산, 유통, 사용, 폐기 등 전과정에서 발생하는 온실가스 배출량을 라벨형태로 제품에 부착하여 이해관계자에게 공개함으로써 저탄소 소비문화에 기여하는 제도인 환경성적표지 제도를 운영중으로 당사는 환경부 및 한국환경산업기술원의 환경성적표지인증을 취득하였습니다. ('23년 현재 17개 제품 인증 취득) 또한, 미국 UL사에서는 사업장 폐기물의 자원순환률에 대한 실적을 검증하여 재활용률 요건을 충족하는 업체에 인증등급을 부여하는 폐기물 매립제로 인증을 운영하고 있으며 당사의 국내 전사업장(수원, 세종, 부산), 천진사업장은 재활용률 99.5% 이상을 인정받아 Platinum 등급을 취득하였습니다.

(4) 당기 중 주요 핵심인력 이동사항 등 유의한 종업원 관련 변동사항은 없습니다.

다. 법규상의 규제에 관한 사항

(1) 수사·사법기관의 제재현황

(단위 : 백만원)

일자	제재기관	대상자	처벌 또는조치 내용	금전적제재금액	횡령 배임등 금액	근거법령
2021.05.06	부산지방법원 서부지원	회사	벌금 약식명령	1.5	-	산업안전보건법 제38조 제1항 제1호, 제3호, 제3항 제1호(안전조치)
		직원(팀장)	벌금 약식명령	1.5		

※ 회사 및 직원에 대한 2021.5.6일자 약식명령이 있었으나, 정식재판을 청구하여 2022.2.11일 i)회사는 벌금 150만원 선고, ii)직원은 선고유예 되었습니다.

(2) 공정거래위원회의 제재현황

(단위 : 백만원)

일자	제재기관	대상자	처벌 또는조치 내용	금전적제재금액	사유	근거법령
----	------	-----	------------	---------	----	------

2021.08.30	공정거래위원회	당사	시정 조치 및 과징금	10,511	단체급식 부당지원	「독점규제 및 공정거래에 관한 법률」 제23조 (불공정거래행위의 금지) 제1항 제7호
------------	---------	----	-------------	--------	-----------	----------------------------------------------------

※ 공정거래위원회는 삼성웰스토리(주)와의 단체급식거래와 관련하여, 2021년 8월 27일 당사에 「독점규제 및 공정거래에 관한 법률」 제23조(불공정거래행위의 금지) 제1항 제7호 위반혐의로 시정 조치 및 과징금을 부과 하였고, 당사는 동 처분 의결서를 2021년 8월 30일에 수령하였습니다. 현재 동 처분에 대한 행정소송을 진행 중에 있고, 행정소송과 별도로 2022년 1월 27일 동 처분 중 시정조치에 대하여 집행정지 결정이 확정되었습니다.

### (3) 기타 행정·공공기관(금융감독·과세 당국 등 포함)의 제재현황

(단위 : 백만원)

일자	제재기관	대상사	처벌 또는 조치 내용	금전적제재금액	사유	근거법령
2021.12.16	부산 강서구청장	당사	개선명령 및 과태료	4.6 (단, 기한 내 20% 감경 금액으로 납부 3.68)	대기방지시설 부적절 운영 및 변경신고 미이행	· 대기환경보전법 제31조 제1항 제3호, 제4호 (배출시설과 방지시설 운영) · 대기환경보전법 제23조 제2항 (배출시설 허가 및 신고)

※ 환경부에서 부산 강서구를 특별점검 지역으로 지정하여 점검을 진행하였고, 당사 부산사업장에 대한 점검결과 대기환경보전법 위반사항 3건이 지적되었습니다. 2021년 12월 16일 강서구청에서 이에 대한 개선명령 및 과태료 부과처분을 하였으며, 당사는 지적 사항에 대한 시정조치 및 과태료 납부를 완료하였습니다.

당사의 사업과 관련된 법규상 주요 규제내용은 'XI. 그밖에 투자자 보호를 위하여 필요한 사항'의 '3. 제재 등과 관련된 사항'을 참조하시기 바랍니다.

### 라. 파생상품 및 위험관리정책에 관한 사항

당사는 투기 목적의 파생상품거래를 실행하지 않는 것이 기본적인 정책이며, 공시대상기간 중 신규 파생상품 계약은 없었습니다.

## V. 회계감사인의 감사의견 등

### 1. 외부감사에 관한 사항

#### 가. 회계감사인의 명칭 및 감사의견

삼일회계법인이 당사의 제49기, 제50기, 안진회계법인이 제51기 감사를 수행하였고, 감사의견은 모두 적정입니다. 당사의 감사 대상 종속기업은 공시대상기간 중 모두 적정의견을 받았습니다.

제51기 감사의견에 대한 세부사항은 첨부된 연결감사보고서 및 감사보고서를 참조하시기 바랍니다.

#### (1) 회계감사인의 명칭 및 감사의견

사업연도	감사인	감사의견	강조사항 등	핵심감사사항
제51기 ( '23.01.01~'23.12.31)	안진회계법인	적정	해당사항 없음	(연결재무제표) 1. 재화의 판매 관련 수익(수출매출)의 기간 귀속 (별도재무제표) 1. 재화의 판매 관련 수익(수출매출)의 기간 귀속
제50기 ( '22.01.01~'22.12.31)	삼일회계법인	적정	해당사항 없음	(연결재무제표) 1. 재화의 판매 관련 수익인식의 기간 귀속 (별도재무제표) 1. 재화의 판매 관련 수익인식의 기간 귀속
제49기 ( '21.01.01~'21.12.31)	삼일회계법인	적정	중단영업 분류에 따른 전기 포괄손익계산서 재작성	(연결재무제표) 1. 재화의 판매 관련 수익인식의 기간 귀속 (별도재무제표) 1. 재화의 판매 관련 수익인식의 기간 귀속

※ 감사의견은 별도·연결 재무제표에 대한 감사의견입니다.

#### 나. 감사용역 체결현황

(단위 : 백만원, 시간)

사업연도	감사인	내 용	감사계약내역		실제수행내역	
			보수	시간	보수	시간
제51기 ( '23.01.01~'23.12.31)	안진회계법인	분/반기 재무제표 검토(연결, 별도) 내부회계관리제도 감사(연결, 별도) 재무제표 감사(연결, 별도)	1,370	14,500	1,370	14,431
제50기 ( '22.01.01~'22.12.31)	삼일회계법인	분/반기 재무제표 검토(연결, 별도) 내부회계관리제도 감사 재무제표 감사(연결, 별도)	1,570	14,700	1,570	13,872

제49기 ( '21.01.01~'21.12.31 )	삼일회계법인	분/반기 재무제표 검토(연결, 별도) 내부회계관리제도 감사 재무제표 감사(연결, 별도)	1,480	14,700	1,480	14,631
---------------------------------	--------	--------------------------------------------------------	-------	--------	-------	--------

#### 다. 제51기 일정

구 분		일 정
제51기 1분기	사전검토	2023.03.20 ~ 2023.03.24
	본검토	2023.04.10 ~ 2023.05.12
제51기 2분기	사전검토	2023.06.19 ~ 2023.06.23
	본검토	2023.07.10 ~ 2023.08.11
제51기 3분기	사전검토	2023.09.18 ~ 2023.09.22
	본검토	2023.10.10 ~ 2023.11.10
시스템 및 자동 내부통제감사		2023.06.19 ~ 2024.02.08
연중감사		2023.03.20 ~ 2023.12.22
내부회계관리제도 감사		2023.03.20 ~ 2024.02.23
조기입증감사 절차 업데이트 및 재무제표 감사		2024.01.08 ~ 2024.02.23

※ 제51기 일정은 별도·연결 재무제표 검토 및 감사와 내부회계관리제도 감사에 대한 일정입니다.

#### 라. 비감사용역 계약체결 현황

(단위 : 백만원)

사업연도	계약체결일	용역내용	용역수행기간	용역보수	비고
제51기 ( '23.01.01~'23.12.31 )	'22.05.19	세무자문용역	'23.01.01 ~ '23.05.24	153	안진회계법인
	'23.08.11	세무자문용역	'23.08.11 ~ '23.12.31	80	
제50기 ( '22.01.01~'22.12.31 )	'22.02.28	관세 등 세무 자문업무	'22.02.28 ~ '22.12.31	310	삼일회계법인
	'22.04.01	BEPS 문서화	'22.04.01 ~ '22.12.31	40	
	'22.04.01	세무조정	'22.04.01 ~ '23.03.31	22	
제49기 ( '21.01.01~'21.12.31 )	'22.07.28	세무자문용역	'22.07.28 ~ '22.11.30	720	삼일회계법인
	'21.04.01	BEPS 문서화	'21.04.01 ~ '21.12.31	65	
	'21.04.01	세무조정	'21.04.01 ~ '22.03.31	20	
	'21.09.06	세무자문용역	'21.09.06 ~ '21.10.22	259	

#### 마. 내부감사기구가 회계감사인과 논의한 결과

구분	일자	참석자	방식	주요 논의 내용
1	2023.02.14	감사위원회 : 위원 3명 감사인 : 업무수행이사 외 2명	대면회의	- 핵심감사사항에 대한 감사 수행 결과 - 기말감사 및 감사종료단계 필수 커뮤니케이션 사항

2	2023.04.26	감사위원회 : 위원 3명 감사인 : 업무수행이사 외 1명	대면회의	- 연간 지배기구와의 커뮤니케이션 계획 - 연간 회계감사 일정 계획 - 분기 검토 경과보고
3	2023.07.25	감사위원회 : 위원 3명 감사인 : 업무수행이사 외 1명	대면회의	- 연간 감사계획 및 진행 상황 - 핵심감사사항 선정계획 - 반기 검토 경과보고
4	2023.10.25	감사위원회 : 위원 3명 감사인 : 업무수행이사 외 2명	대면회의	- 연간 감사계획 및 진행 상황 - 핵심감사사항 선정계획 - 내부회계관리제도 감사 진행 상황 - 분기 검토 경과보고 및 기타 필수 커뮤니케이션 사항
5	2024.02.20	감사위원회 : 위원 3명 감사인 : 업무수행이사 외 1명	대면회의	- 기말감사 및 핵심감사사항에 대한 감사 수행 결과 - 기타 감사종결단계 필수 커뮤니케이션 사항

※ 2023년 2월 14일에 논의한 감사인은 삼일회계법인이며, 2023년 4월 26일 이후 논의한 감사인은 안진회계법인입니다.

#### 바. 조정협의회내용 및 재무제표 불일치정보

해당사항 없음

#### 사. 회계감사인의 변경

당사는 제51기(2023년)에 회계감사인을 삼일회계법인에서 안진회계법인으로 변경하였습니다. 이는 기존 감사인과 계약 기간 만료 후, 「주식회사 등의 외부감사에 관한 법률」 제10조 제1항 및 제4항에 따른 감사인의 선임에 의한 것입니다.

당사의 종속기업은 제51기말 현재 15개이며, 제51기(2023년)에 Tianjin Samsung Electro-Mechanics Co., Ltd. 등 4개 종속기업은 PwC에서 Deloitte로 회계감사인을 변경하였습니다.

[종속기업의 회계감사인 변경 현황]

종속법인명	변경전 회계감사인	변경후 회계감사인
Tianjin Samsung Electro-Mechanics Co., Ltd.	PwC	Deloitte
Samsung High-Tech Electro-Mechanics(Tianjin) Co., Ltd.	PwC	Deloitte
Samsung Electro-Mechanics Vietnam Co., Ltd.	PwC	Deloitte
Samsung Electro-Mechanics (Shenzhen) Co., Ltd.	PwC	Deloitte

## 2. 내부통제에 관한 사항

[회계감사인의 내부회계관리제도 감사의견]

사업연도	감사인	감사의견	지적사항
------	-----	------	------



제51기 ( '23.01.01~'23.12.31)	안진회계법인	감사인의 감사결과, 회사의 내부회계관리제도 및 연결내부회계관리제도는 2023년 12월 31일 현재 「내부회계관리제도 설계 및 운영 개념체계」에 따라 중요성의 관점에서 효과적으로 설계 및 운영되고 있다는 의견을 표명하였습니다.	해당사항 없음
제50기 ( '22.01.01~'22.12.31)	삼일회계법인	감사인의 감사결과, 회사의 내부회계관리제도는 2022년 12월 31일 현재 「내부회계관리제도 설계 및 운영 개념체계」에 따라 중요성의 관점에서 효과적으로 설계 및 운영되고 있다는 의견을 표명하였습니다.	해당사항 없음
제49기 ( '21.01.01~'21.12.31)	삼일회계법인	감사인의 감사결과, 회사의 내부회계관리제도는 2021년 12월 31일 현재 「내부회계관리제도 설계 및 운영 개념체계」에 따라 중요성의 관점에서 효과적으로 설계 및 운영되고 있다는 의견을 표명하였습니다.	해당사항 없음

## VI. 이사회 등 회사의 기관에 관한 사항

### 1. 이사회에 관한 사항

#### 가. 이사회 구성 개요

당사의 이사회는 사내이사 3인(장덕현, 김두영, 김성진)과 사외이사 4인(김용균, 여윤경, 이윤정, 최종구) 총 7인의 이사로 구성되어 있습니다. 이사회의 독립성과 투명성을 높이기 위해 이사회 의장은 대표이사와 분리되어 있으며, 이사회 의장으로는 다년간의 법무 활동을 통한 전문성과 당사 경영 전반에 대한 이해도가 높은 김용균 사외이사가 선임되었습니다. 이사회 내에는 경영위원회, 감사위원회, 사외이사후보 추천위원회, 내부거래위원회, 보상위원회, ESG위원회 등 6개의 소위원회가 설치되어 운영중에 있습니다.

(기준일 : 2023년 12월 31일 )

구분	구성	소속이사명	의장/위원장	주요 역할
이사회	사내이사 3명 사외이사 4명	장덕현, 김두영, 김성진 김용균, 여윤경, 이윤정, 최종구	김용균 (사외이사)	· 법령 또는 정관이 규정하고 있는 사항, 주주총회를 통해 위임 받은 사항, · 회사 경영의 기본방침 및 업무집행에 관한 중요사항 의결 · 경영진의 업무집행 감독
경영위원회	사내이사 3명	장덕현, 김두영, 김성진	장덕현 (사내이사)	· 경영 일반, 재무 관련사항 및 이사회가 위임한 사안을 심의·결의
감사위원회	사외이사 3명	김용균, 여윤경, 최종구	여윤경 (사외이사)	· 재무상태를 포함한 회사업무 전반에 대한 감사
사외이사후보 추천위원회	사외이사 4명	김용균, 여윤경, 이윤정, 최종구	김용균 (사외이사)	· 사외이사후보의 독립성, 다양성, 역량 등을 검증하여 추천
내부거래위원회	사외이사 3명	김용균, 이윤정, 최종구	최종구 (사외이사)	· 자율적인 공정거래 준수를 통해 회사 경영의 투명성을 제고
보상위원회	사외이사 4명	김용균, 여윤경, 이윤정, 최종구	김용균 (사외이사)	· 이사 보수 결정 과정의 객관성과 투명성을 확보
ESG위원회	사내이사 2명 사외이사 4명	장덕현, 김성진 김용균, 여윤경, 이윤정, 최종구	이윤정 (사외이사)	· 환경(Environmental), 사회(Social), 지배구조(Governance)를 기반으로 · 주주가치 제고 및 기업의 사회적 책임 관련 사항을 심의·결의

※ 2023년말 기준입니다.

※ 2023년 2월 14일 개최된 '23-1차 사외이사후보추천위원회에서 김용균 사외이사가 위원장으로 선임되었습니다.

※ 2023년 3월 15일 제50기 정기주주총회에서 김준경 사외이사가 임기만료로 퇴임하였으며, 최종구 사외이사가 신규선임 되었습니다.

※ 2023년 4월 26일 개최된 '23-2차 감사위원회에서 여윤경 사외이사가 위원장으로 선임되었습니다.

※ 2023년 4월 26일 개최된 '23-2차 내부거래위원회에서 최종구 사외이사가 위원장으로 선임되었습니다.

※ 각 이사의 주요 이력 및 업무분장은 'VIII. 임원 및 직원 등에 관한 사항'을 참조하시기 바

합니다.

- 사외이사 및 그 변동현황

(단위 : 명)

이사의 수	사외이사 수	사외이사 변동현황		
		선임	해임	중도퇴임
7	4	1	-	-

※ 2023년말 기준입니다.

※ 2023년 3월 15일 제50기 정기주주총회에서 김준경 사외이사가 임기만료로 퇴임하였으며, 최종구 사외이사가 신규선임 되었습니다.

나. 중요 의결사항 등

회차	개최일자	의안내용	가결 여부	사외이사					사내이사		
				김용균 출석률 (100%)	김준경 출석률 (100%)	여윤경 출석률 (100%)	이윤정 출석률 (100%)	최종구 출석률 (100%)	장덕현 출석률 (100%)	김두영 출석률 (100%)	김성진 출석률 (100%)
				찬반여부							
'23-1차	2023-01-25	1. 제50기 재무제표 및 영업보고서 승인의 건	가결	찬성	찬성	찬성	찬성	찬성	찬성	찬성	찬성
		2. '22년 실적 및 23년 계획 보고의 건	보고	-	-	-	-	신규선임	-	-	-
'23-2차	2023-02-14	1. 제50기 정기주주총회 부의안건 및 소집결의	가결	찬성	찬성	찬성	찬성	('23.3.15)	찬성	찬성	찬성
		2. '22년 내부회계관리제도 운영실태 보고의 건	보고	-	-	-	-		-	-	-
		3. '22년 내부회계관리제도 운영실태 평가 보고의 건	보고	-	-	-	-		-	-	-
'23-3차	2023-03-15	1. 이사 직무 위촉의 건	가결	찬성	임기만료 퇴임 ('23.3.15)	찬성	찬성	찬성	찬성	찬성	찬성
		2. 이사 보수 집행 승인의 건	가결	찬성		찬성	찬성	찬성	찬성	찬성	
		3. 삼성 준법감시위원회 위원 선임의 건	가결	찬성		찬성	찬성	찬성	찬성	찬성	
'23-4차	2023-04-26	1. '23년 특수관계인과의 거래한도 조정의 건	가결	찬성	임기만료 퇴임 ('23.3.15)	찬성	찬성	찬성	찬성	찬성	찬성
		2. 준법지원인 선임의 건	가결	찬성		찬성	찬성	찬성	찬성	찬성	
		3. '23년 1분기 실적 및 2분기 전망 보고의 건	보고	-		-	-	-	-	-	
'23-5차	2023-06-02	1. 대규모 내부거래 승인의 건	가결	찬성	임기만료 퇴임 ('23.3.15)	찬성	찬성	찬성	찬성	찬성	찬성
		2. 삼성전자(주)와의 토지임대차 계약 체결의 건	가결	찬성		찬성	찬성	찬성	찬성	찬성	
'23-6차	2023.07.25	1. 최고안전보건책임자의 권한과 책임에 관한 규정 승인의 건	가결	찬성	임기만료 퇴임 ('23.3.15)	찬성	찬성	찬성	찬성	찬성	찬성
		2. 성균관대학 및 삼성재단 후원의 건	가결	찬성		찬성	찬성	찬성	찬성	찬성	
		3. 삼성 청년 SW 아카데미 공동 운영의 건	가결	찬성		찬성	찬성	찬성	찬성	찬성	
		4. 삼성 주니어 SW 아카데미 공동 운영의 건	가결	찬성		찬성	찬성	찬성	찬성	찬성	
		5. '23년 2분기 실적 및 3분기 전망 보고의 건	보고	-		-	-	-	-	-	
'23-7차	2023.08.16	1. 해외거점 투자의 건	가결	찬성	임기만료 퇴임 ('23.3.15)	찬성	찬성	찬성	찬성	찬성	찬성
'23-8차	2023.10.25	1. 안전보건계획 수립 승인의 건	가결	찬성		찬성	찬성	찬성	찬성	찬성	찬성
		2. 감사위원회 규정 신설의 건	가결	찬성		찬성	찬성	찬성	찬성	찬성	
		3. 대규모 내부거래 승인의 건	가결	찬성		찬성	찬성	찬성	찬성	찬성	
		4. '23년 3분기 실적 및 연간 전망 보고의 건	보고	-		-	-	-	-	-	
'23-9차	2023.11.29	1. 내부거래위원회 규정 개정의 건	가결	찬성	임기만료 퇴임 ('23.3.15)	찬성	찬성	찬성	찬성	찬성	찬성
		2. 대규모 내부거래 승인의 건	가결	찬성		찬성	찬성	찬성	찬성	찬성	
		3. 특수관계인과의 거래한도 승인의 건	가결	찬성		찬성	찬성	찬성	찬성	찬성	
		4. 컴플라이언스 유효성 평가 결과 보고의 건	보고	-		-	-	-	-	-	
		5. 사회복지공동모금회 기부금 집행의 건	가결	찬성		찬성	찬성	찬성	찬성	찬성	

		6. 준법지원인 선임의 건	가결	찬성		찬성	찬성	찬성	찬성	찬성	찬성
--	--	----------------	----	----	--	----	----	----	----	----	----

※ 2023년 3월 15일 제50기 정기주주총회에서 김준경 사외이사가 임기만료로 퇴임하였으며, 최종구 사외이사가 신규선임 되었습니다.

## 다. 이사회내 위원회

### (1) 이사회내 위원회 구성 현황

(기준일 : 2023년 12월 31일 )

위원회명	구성	성명	설치목적 및 권한사항	비고
경영위원회	사내이사 3명	장덕현(위원장) 김두영 김성진	<input type="checkbox"/> 설치목적 : 신속하고 원활한 경영 의사결정을 하기 위함 <input type="checkbox"/> 권한사항 ① 경영위원회의 위원은 상임이사 중 이사회에서 정한자로 구성하며 2인 이상 6인 이하로 함. ② 경영위원회는 이사회에 결의로 제정하는 경영위원회 규정이 정하는 사항 및 기타 회사의 중요 경영사항 중 이사회에서 위임한 사항을 심의 결정한다. ③ 경영위원회의 기능, 구성, 심의대상, 운영 등에 관하여는 이사회 결의로 따로 정한다. ④ 경영위원회 부의 사항 : 회사의 중요 경영사항 중 이사회가 이사회 규정에 의하여 위임한 사항 및 기타 중요한 경영사항	-
내부거래위원회	사외이사 3명	최종구(위원장) 김용균 이윤정	<input type="checkbox"/> 설치목적 : 공정거래 자율준수 체제 구축 및 계열회사간 내부거래의 객관성과 투명성 제고 <input type="checkbox"/> 권한사항 ① 내부거래 보고 청구권 : 위원회는 계열회사와의 내부거래에 대한 현황을 보고 받을 수 있다. ② 내부거래 직권 조사 명령권 : 위원회는 언제든지 간사에게 내부거래 세부 현황 조사를 명령할 수 있다. ③ 내부거래 시정 조치 건의권 : 위원회는 법령 및 회사 규정에 중대하게 위반되는 내부거래에 대해서는 이사회에 시정 조치를 건의할 수 있다. ④ 위원회는 회사의 비용으로 전문가의 조력을 구할 수 있다.	-
보상위원회	사외이사 4명	김용균(위원장) 여윤경 이윤정 최종구	<input type="checkbox"/> 설치목적 : 등기이사 보수 산정의 객관성과 투명성 제고 <input type="checkbox"/> 권한사항 ① 등기이사 보수의 한도 심의 ② 등기이사에 대한 보상 체계 - 보상관련 제도 신설 및 변경 - 일시적 특별보상 지급 심의/결정 ③ 기타 이사회에서 위임한 사항	-
ESG위원회	사외이사 4명 사내이사 2명	이윤정(위원장) 김용균 여윤경 최종구 장덕현 김성진	<input type="checkbox"/> 설치목적 : 환경(Environmental), 사회(Social), 지배구조(Governance)를 기반으로 기업가치 제고 <input type="checkbox"/> 권한사항 ① ESG 주요분야 업무의 추진 및 개선방향에 관한 사항 ② ESG의무공시 사항 ③ 위 각호와 관련된 사항, 기타 이사회에서 위임한 사항	-

※ 감사위원회와 사외이사후보 추천위원회 현황은 기업공시서식 작성기준에 따라 제외하였습니다.

→ 감사위원회 관련내용은 'VI. 이사회 등 회사의 기관에 관한사항', '2. 감사제도에 관한사항'을, 사외이사후보 추천위원회 관련내용은 'VI. 이사회 등 회사의 기관

에 관한사항', '1. 이사회에 관한사항', '라. 이사의독립성', '(2) 사외이사후보 추천 위원회에 관한사항'을 참조하시기 바랍니다.

(2) 이사회내의 위원회 활동내역

- 경영위원회

위원회명	개최일자	의안내용	가결여부	이사의 성명		
				장덕현 출석률 (100%)	김두영 출석률 (100%)	김성진 출석률 (100%)
				찬반여부		
경영위원회	2023-01-20	1. 임원 장기성과 인센티브 제도 운영 규정 개정	가결	찬성	찬성	찬성
	2023-02-01	1. 보완	가결	찬성	찬성	찬성
	2023-03-22	1. 솔루엠社 지분 매각의 건	가결	찬성	찬성	찬성
	2023-03-28	1. 개발	가결	찬성	찬성	찬성
	2023-04-18	1. 자산 매각	가결	찬성	찬성	찬성
	2023-05-11	1. 양산설비 보완	가결	찬성	찬성	찬성
	2023-06-09	1. 양산설비 보완	가결	찬성	찬성	찬성
		2. 양산설비 보완	가결	찬성	찬성	찬성
		3. 건축 투자	가결	찬성	찬성	찬성
	2023-07-14	1. 생산물량 증대	가결	찬성	찬성	찬성
	2023-07-27	1. 6期 LTI 평가결과	가결	찬성	찬성	찬성
	2023-11-08	1. 개발 투자	가결	찬성	찬성	찬성
	2023-12-13	1. 보완 투자	가결	찬성	찬성	찬성
2. 개발 투자		가결	찬성	찬성	찬성	
3. 보완 투자		가결	찬성	찬성	찬성	

- 내부거래위원회

위원회명	개최일자	의안내용	가결여부	이사의 성명			
				김용균 출석률 (100%)	김준경 출석률 (100%)	이윤정 출석률 (100%)	최종구 출석률 (100%)
				찬반여부			
내부거래위원회	2023-02-14	1. '22년 내부거래 실적 보고의 건	보고	-	-	-	신규선임 ( '23.3.15)
	2023-04-26	1. 내부거래위원회 위원장 선임의 건	가결	찬성	임기만료 퇴임 ( '23.3.15)	찬성	찬성
		2. '23년 1분기 내부거래 실적 보고의 건	보고	-		-	
		3. '23년 특수관계인과의 거래한도 조정의 건	가결	찬성		찬성	찬성
	2023-06-02	1. 대규모 내부거래 심의의 건	가결	찬성		찬성	찬성
	2023-07-25	1. '23년 2분기 내부거래 실적보고의 건	보고	-		-	-
	2023-10-25	1. 대규모 내부거래 심의의 건	가결	찬성		찬성	찬성
		2. '23년 3분기 내부거래 실적보고의 건	보고	-		-	-
2023-11-29	1. 내부거래 위원회 규정 개정의 건	가결	찬성	찬성		찬성	

		2. 대규모 내부거래 심의의 건	가결	찬성		찬성	찬성
		3. 특수관계인과의 거래한도 심의의 건	가결	찬성		찬성	찬성

※ 2023년 3월 15일 제50기 정기주주총회에서 김준경 사외이사가 임기만료로 퇴임하였으며, 최종구 사외이사가 신규선임 되었습니다.

- 보상위원회

위원회명	개최일자	의안내용	가결여부	이사의 성명				
				김용균	김준경	여윤경	이윤정	최종구
				출석률 (100%)	출석률 (100%)	출석률 (100%)	출석률 (100%)	출석률 (-%)
보상위원회	2023-02-14	1. 제51기 등기이사 보수한도 심의의 건	가결	찬성	찬성	찬성	찬성	신규선임 (‘23.3.15)
		2. 제51기 사내이사 개별연봉 심의의 건	가결	찬성	찬성	찬성	찬성	

※ 2023년 3월 15일 제50기 정기주주총회에서 김준경 사외이사가 임기만료로 퇴임하였으며, 최종구 사외이사가 신규선임 되었습니다.

- ESG위원회

위원회명	개최일자	의안내용	가결여부	이사의 성명					
				김용균	여윤경	이윤정	최종구	장덕현	김성진
				출석률 (100%)	출석률 (100%)	출석률 (100%)	출석률 (100%)	출석률 (100%)	출석률 (100%)
ESG위원회	2023-04-26	1. 기업지배구조 보고서 발간의 건	가결	찬성	찬성	찬성	찬성	찬성	찬성
		2. 지속가능성 보고서 발간의 건	가결	찬성	찬성	찬성	찬성	찬성	찬성
		3. ESG 이니셔티브 가입의 건	보고	-	-	-	-	-	-
	2023-11-29	1. 기후변화 대응 현황 보고의 건	보고	-	-	-	-	-	-
		2. ESG 활동 경과 및 '24년 계획 보고의 건	보고	-	-	-	-	-	-

라. 이사의 독립성

(1) 이사의 선임

당사의 이사회는 총 7인으로 구성되어 있으며, 이 중 사외이사는 4명 입니다. 사외이사는 사외이사후보 추천위원회에서 이사직무수행에 적합하며 경제적 또는 신분상으로 독립성이 확보된 후보를 추천받아 주주총회 결의로 선임하고 있습니다. 이와 같은 법령·정관 상 요건 준수 외에 이사 선출에 대한 독립성 기준을 별도로 운영하고 있지 않습니다.

이사의 선임에 대하여 관련 법규에 의거한 주주 제안이 있는 경우 이사회는 적법한 범위 내에서 이를 주주총회에 의안으로 제출하고 있습니다.

이러한 절차에 의해 선임된 이사는 다음과 같습니다.

(기준일 : 2023년 12월 31일 )

직명	성명	선임배경	추천인	활동분야 (담당업무)	임기	회사와의	최대주주 또는
----	----	------	-----	-------------	----	------	---------

					(연임횟수)	거래	주요주주와의 관계
사내이사	장덕현	- 당사 부품 및 반도체 기술 전문가로 부품분야의 전문적 식견과 기술에 대한 통찰력을 바탕으로 당사가 글로벌 초일류 Tech. 회사로 한 단계 도약하는데 기여할 것으로 판단	이사회	경영전략 총괄 경영위원회 위원장 ESG위원회 위원	'22.03~'25.03 (해당없음)	해당사항없음	계열회사 임원
	김두영	- 당사 컴포넌트사업부장으로 수동부품 개발·제조 전문가로서, 향후 회사의 제조 및 개발역량 강화와 사업로드맵을 구축하는데 중요한 역할을 할 것으로 판단	이사회	컴포넌트사업부 총괄 경영위원회 위원	'21.03~'24.03 (해당없음)	해당사항없음	계열회사 임원
	김성진	- 재무, 경영전략에서의 탁월한 역량을 바탕으로 사업 경쟁력 제고와 매출 및 이익 확대, 신사업 발굴 등 지속적 성장과 기업가치 제고를 통한 주주 이익 극대화에 기여할 것으로 판단	이사회	경영지원업무 총괄 경영위원회 위원 ESG위원회 위원	'22.03~'25.03 (해당없음)	해당사항없음	계열회사 임원
사외이사	김용균	- 現 법무법인 바른 대표변호사로서, 의정부지방 법원장, 서울 행정법원장을 역임하며 법조계에서 세무 및 기업 간 소송을 통해 다년간 축적한 경험과 지식을 바탕으로 회사의 준법경영 활동 및 경쟁사와의 법적 분쟁 발생시 효과적 대응방안을 제시할 것으로 판단	사외이사후보 추천위원회	이사회 의장 경영전략 업무 감사위원회 위원 내부거래위원회 위원 보상위원회 위원장 사외이사후보 추천위원회 위원장 ESG위원회 위원	'18.03~'24.03 (1회)	해당사항없음	계열회사 임원
	여운경	- 現 이화여대 경영대학 재무전공 교수로서, 금융, 재무 분야에 대한 풍부한 경험과 전문적인 역량을 바탕으로 회사의 재무재표 검토 및 내부 회계 감독 업무를 통해 재무/회계의 안정성과 투명성 제고에 기여할 것으로 판단	사외이사후보 추천위원회	경영전략 업무 감사위원회 위원장 보상위원회 위원 사외이사후보추천위원회 위원 ESG위원회 위원	'20.03~'26.03 (1회)	해당사항없음	계열회사 임원
	이윤정	- 現 김·장 법률사무소 소속 환경 전문 변호사로서, 환경 규제 및 법률에 대한 전문성과 환경 관련 풍부한 경험을 바탕으로 회사의 ESG 중심 경영 및 전략에 대한 실용적인 조언과 기여할 것으로 판단	사외이사후보 추천위원회	경영전략 업무 내부거래위원회 위원 보상위원회 위원 사외이사후보추천위원회 위원 ESG위원회 위원장	'22.03~'25.03 (해당없음)	해당사항없음	계열회사 임원
	최종구	- 現 법무법인 화우의 고문으로 금융위원회 위원장, 한국수출입은행 은행장, SGI서울보증 대표이사를 역임하였으며 자본시장 정책 및 국제금융 분야의 높은 전문성을 바탕으로 회사가 당면한 경영 현안 및 기업경영에 많은 도움을 줄 것으로 판단	사외이사후보 추천위원회	경영전략 업무 감사위원회 위원 내부거래위원회 위원장 보상위원회 위원 사외이사후보추천위원회 위원 ESG위원회 위원	'23.03~'26.03 (해당없음)	해당사항없음	계열회사 임원

- ※ 최대주주와의 관계는 금융회사의 지배구조에 관한 법률 시행령 제3조 제1항에 기재되어 있는 관계를 참고하여 기재하였습니다.
- ※ 각 이사의 주요경력은 'VIII. 임원 및 직원 등에 관한 사항'을 참고하시기 바랍니다.
- ※ 2023년 2월 14일 개최된 제1차 사외이사후보추천위원회에서 김용균 사외이사가 위원장으로 선임되었습니다.
- ※ 2023년 3월 15일 김준경 사외이사가 임기만료 퇴임하였으며, 여운경 사외이사가 재선임, 최종구 사외이사가 신규 선임되었습니다.
- ※ 2023년 4월 26일 개최된 제2차 감사위원회에서 여운경 사외이사가 위원장으로 선임되었습니다.
- ※ 2023년 4월 26일 개최된 제2차 내부거래위원회에서 최종구 사외이사가 위원장으로 선임되었습니다.

(2) 사외이사후보 추천위원회

주주총회에 사외이사후보를 추천하기 위한 사외이사후보 추천위원회를 설치하여 운영 중입니다. 작성기준일 현재 위원회는 사외이사 4인(김용균, 여윤경, 이윤정, 최종구)으로 관련 법규에 의거 총 위원의 과반수를 사외이사로 구성하고 있습니다(「상법」 제542조의8 제4항의 규정 충족).

위원회명	개최일자	의안내용	가결 여부	이사의 성명				
				김용균 출석률 (100%)	김준경 출석률 (100%)	여윤경 출석률 (100%)	이윤정 출석률 (100%)	최종구 출석률 (-%)
				찬반여부				
사외이사후보 추천위원회	2023-02-14	1. 사외이사 후보 추천의 건	가결	찬성	찬성	찬성	찬성	신규선임 (23.3.15)

※ 2023년 2월 14일 '23-1차 사외이사후보추천위원회에서 김용균 사외이사가 위원장으로 선임되었습니다.

※ 2023년 3월 15일 제50기 정기주주총회에서 김준경 사외이사가 임기만료로 퇴임하였으며, 최종구 사외이사가 신규선임 되었습니다.

#### 마. 사외이사의 전문성

당사는 사외이사가 이사회 및 이사회내 위원회에서 전문적인 직무수행이 가능하도록 지원하고 있습니다. 사외이사는 이사회 및 위원회 개최시에 해당 안건내용을 충분히 검토할 수 있도록 사전에 자료를 제공받고, 경영활동에 대한 이해를 제고하기 위해 국내·외 경영현장을 직접 시찰하고 현황을 보고받을 수 있습니다.

##### (1) 사외이사 교육실시 현황

교육일자	교육실시주체	참석 사외이사	불참시 사유	주요 교육내용
2021.01.27	김·장 법률사무소	김용균, 유지범, 김준경, 여윤경	-	- ESG 시대 이사회의 역할 ·국내외 ESG 동향 파악 ·ESG 리스크 관리 전략
2021.04.28	삼성전기	김용균, 유지범, 김준경, 여윤경	-	- 사회공헌 활동 현황 ·회사 사회공헌사업 현황 점검 ·연간 기부금 현황 파악
2021.07.28	삼성전기	김용균, 유지범, 김준경, 여윤경	-	- MLCC 제품 및 업계 현황 ·MLCC 사업 현황 및 이슈 파악
2021.12.08	삼성전기	김용균, 유지범, 김준경, 여윤경	-	- 기판 제품 및 업계 현황 ·기판 사업 현황 및 이슈 파악
2022.01.26	삼성전기	김용균, 유지범, 김준경, 여윤경	-	- 광학통신 제품 및 업계 현황 ·광학통신 사업 현황 및 이슈 파악
2022.04.27	삼성전기	이윤정	-	- 신입이사 오리엔테이션 ·회사 경영현황 및 이사회 운영사항 파악
2022.07.27	삼성전기	김용균, 김준경, 여윤경, 이윤정	-	- 중장기 사업전략 ·중장기 경영계획 및 전략 ·주요 사업이슈 파악



2022.09.18	삼성전기	김용균, 김준경, 여윤경, 이윤정	-	- 해외 경영현황 점검 ·해외사업장 현황 파악 (베트남사업장) ·주요 제품 생산공정 시찰
2022.11.29	삼성전기	김용균, 김준경, 여윤경, 이윤정	-	- 기술 동향 파악 ·주요 기술동향 및 관련 이슈 파악
2023.04.26	삼성전기	최종구	-	- 신입이사 오리엔테이션 ·회사 경영현황 및 이사회 운영사항 파악
2023.07.25	삼성전기	김용균, 여윤경, 이윤정, 최종구	-	- 상생협력 현황 ·회사 상생협력 현황 및 이슈 파악
2023.11.29	김·장 법률사무소	김용균, 여윤경, 이윤정, 최종구	-	- 기후위기에 따른 국내외 정책 동향 ·기후변화 및 위기에 따른 정책 동향 및 기업의 대응전략

## (2) 사외이사 지원조직 현황

(기준일 : 2023년 12월 31일 )

부서(팀)명	직원수(명)	직위(근속연수)	주요 활동내역
People팀	4	People 팀장 1명 Senior Professional 2명 Professional 1명 ※ 근속연수 : 평균 10.1년 ※ 지원업무 담당기간 : 평균 3.2년	- 이사회 및 위원회 운영지원 - 사외이사 교육 및 직무활동 지원 - 의결 검토를 위한 관련 정보 제공

## 2. 감사제도에 관한 사항

### 가. 감사위원회 위원의 인적사항 및 사외이사 여부

당사는 3인의 사외이사로 구성된 감사위원회를 운영하고 있으며, 감사위원회 위원은 다음과 같습니다.

(기준일 : 2023년 12월 31일 )

성명	사외이사 여부	경력	회계·재무전문가 관련		
			해당 여부	전문가 유형	관련 경력
여윤경	예	- 이화여대 경영대학 재무전공 교수 (2006~현재) - 산업통상자원부 방패기금자산운용위원회 위원 (2017~현재) - 한국장학재단 리스크관리위원회 위원 (2018년~현재) - 공무원연금운영위원회 위원 (2019~현재) - 기획재정부 투자물운영위원회 민간위원 (2017~2019) - 기획재정부 금융융평가단 평가위원 (2014~2016) - 이화여대 경영연구소 Financial Planning Center 센터장 (2008~2015) - 공무원연금공단 사외이사 (2012~2014)	예	2호 유형 (회계·재무분야학위보유자)	- 기본자격 : · 이화여대 경영대학 경영학부 교수 (2006~현재) · 美 오하이오주립대 개인재무학 박사 (1998.9월) - 근무기간 : 합산 5년 이상

김용균	예	- 법무법인 바른 변호사 (2010~현재) - 서울대학교 법학전문대학원 겸임교수 (2013~2017) - 서울행정법원 법원장 (兼) 서울가정법원 법원장 (2009~2010) - 의정부지방법원 법원장 (2006~2008) - 서울고등법원 형사6부 부장판사 (2002~2006)	-	-	-
최종구	예	- 법무법인 '화우' 특별고문 (2022~현재) - 을곡연구원 이사장 (2022~현재) - 라이나전성기재단 이사장 (2020~현재) - 금융위원회 위원장(제 6대) (2017 ~ 2019) - 한국수출입은행 은행장(제 19대) (2017) - SGI서울보증 대표이사 (2016 ~ 2017) - 금융감독원 수석부원장 (2013 ~ 2014) - 기획재정부 국제경제관리관 (2011 ~ 2013)	예	4호 유형 (금융기관·정부· 증권유관기관 등 경력자)	- 기본자격 : · 금융위원회 위원장 (2017~2019) · 그외 재무부, 재정경제부, 기획재정부 근무경력 (1983~2013) - 근무기간 : 합산 5년 이상

※ 전문가 유형은 기업공시서식 작성기준 및 「상법 시행령」 제37조 제2항에 따른 회계·재무전문가 유형입니다.

- 2호 유형 : 회계·재무 분야 관련 석사학위 이상 학위취득자로서 연구기관 또는 대학에서 회계 또는 재무 관련 분야의 연구원이나 조교수 이상으로 근무한 경력이 모두 5년 이상인지 여부
- 4호 유형 : 금융기관·정부·증권유관기관 등에서 회계·재무 관련 업무 또는 이에 대한 감독업무를 수행한 경력이 모두 5년 이상인지 여부

#### 나. 감사위원회 위원의 독립성

당사의 감사위원회는 상법 제415조의2에 의거 이사회내 위원회로 설치 하는 것을 2000년 3월 16일 제27기 주주총회에서 승인받아 설치 완료하였습니다.

감사위원회 운영규정에 따라 총 인원의 3분의 2이상은 사외이사를 선임하고, 위원 중 1인 이상은 관계법령이 정하는 회계 또는 재무전문가를 선임하고 있으며 관계법령 또는 정관에서 정하는 결격사유에 해당하는 자는 선임할수 없도록 규정화하여 감사위원의 독립성을 확보하고 있습니다.

각 감사위원의 선임배경, 추천인, 임기, 연임여부 및 연임 횟수, 회사와의 관계, 최대주주 또는 주요주주와의 관계 등에 관한 사항은 동 공시서류의 'VI.이사회 등 회사의 기관에 관한 사항 1.이사회에 관한사항 라. 이사의 독립성 내용'을 참조하시기 바랍니다.

선출기준의 주요내용	선출기준의 충족여부	관련 법령 등
- 3명의 이사로 구성	충족(3명)	상법 제415조의2 제2항, 당사 감사위원회 규정 제7조
- 사외이사가 위원의 3분의 2 이상	충족(전원 사외이사)	
- 위원 중 1명 이상은 회계 또는 재무전문가	충족(여윤경 사외이사 최종구 사외이사 2인)	상법 제542조의11 제2항, 당사 감사위원회 규정 제7조
- 감사위원회의 대표는 사외이사	충족(여윤경 사외이사)	
- 그밖의 결격요건(최대주주의 특수관계자 등)	충족(해당사항 없음)	상법 제542조의11 제3항

감사위원회의 회계감사 업무 수행을 위해서는 회계법인의 감사절차와 감사결과를 검토하고 필요한 경우에는 회계법인에 대하여 회계에 관한 장부와 관련 서류에 대한 추가 검토를 요청

하고 그 결과를 검토합니다. 그리고 신뢰할 수 있는 회계정보의 작성 및 공시를 위하여 설치한 내부회계관리제도의 운영실태를 내부회계관리자로부터 보고받고 이를 검토합니다. 또한 업무감사를 위하여 이사회 및 기타 중요한 회의에 출석하고 필요할 경우에는 이사로부터 경영위원회 심의내용과 영업에 관한 보고를 받고 중요한 업무에 관한 회사의 보고에 대해 추가 검토 및 자료보완을 요청하는 등 적절한 방법을 사용하여 검토합니다.

#### 다. 감사위원회의 주요활동내역

위원회명	개최일자	의안내용	가결 여부	이사의 성명			
				여운경 출석률 (100%)	김용균 출석률 (100%)	김준경 출석률 (100%)	최종구 출석률 (100%)
				찬반여부			
감사위원회	2023-02-14	1. '22년 내부회계관리제도 운영실태 보고의 건	보고	-	-	-	신규선임 ( '23.3.15)
		2. '22년 내부회계관리제도 운영실태 평가보고의 건	보고	-	-	-	
		3. 내부회계관리규정 개정 승인의 건	가결	찬성	찬성	찬성	
		4. 제50기 재무제표 및 영업보고서 보고의 건	보고	-	-	-	
		5. 외부감사인 감사결과 보고의 건	보고	-	-	-	
		6. '22년 하반기 감사실적 보고의 건	보고	-	-	-	
		7. '22년 4분기 대외후원금 집행실적 보고의 건	보고	-	-	-	
	2023-04-26	1. 감사위원회 위원장 선임의 건	가결	찬성	찬성	-	찬성
		2. '22년 외부감사인 준수사항 확인의 건	가결	찬성	찬성	-	찬성
		3. '23년 내부회계관리제도 업무계획 보고의 건	보고	-	-	-	-
		4. '23년 1분기 재무제표 보고의 건	보고	-	-	-	-
		5. '23년 1분기 외부감사인 검토결과 보고의 건	보고	-	-	-	-
		6. '23년 1분기 대외후원금 집행실적 보고의 건	보고	-	-	-	-
	2023-07-25	1. 감사위원회 운영 강화(안)	보고	-	-	-	임기만료
		2. '23년 1분기 내부회계관리제도 운영평가 의견	보고	-	-	-	퇴임
		3. '23년 2분기 재무제표 보고의 건	보고	-	-	-	( '23.3.15)
		4. '23년 2분기 외부감사인 검토결과 보고의 건	보고	-	-	-	-
		5. '23년 2분기 대외후원금 집행실적 보고의 건	보고	-	-	-	-
		6. '23년 상반기 감사실적 보고의 건	보고	-	-	-	-
	2023-10-25	1. '23년 내부회계관리제도 중간보고	보고	-	-	-	-
		2. '23년 3분기 재무제표 보고의 건	보고	-	-	-	-
		3. '23년 3분기 외부감사인 검토결과 보고의 건	보고	-	-	-	-
		4. '23년 3분기 대외후원금 집행실적 보고의 건	보고	-	-	-	-

※ 2023년 3월 15일 김용균 사외이사의 위원 임기가 만료되었으며 최종구 사외이사가 신규선임 되었습니다.

※ 2023년 4월 25일 감사위원회에서 여운경 사외이사가 감사위원회 위원장으로 재선임 되었습니다.

#### 라. 감사위원회 교육 계획

교육실시주체	주요 교육내용	예상일정
안진회계법인	내부회계관리제도 평가기준 및 연결내부회계관리제도 시사점	'24년 7월
안진회계법인	지속가능성 공시 - 감사위원회 역할	'24년 10월

마. 감사위원회 교육실시 현황

교육일자	교육실시주체	참석 감사위원	불참시 사유	주요 교육내용
2021.07.28	삼일회계법인	여윤경, 김용균, 김준경	-	2022년 금융감독원 재무제표 중점심사 사전예고 등
2021.10.27	삼일회계법인	여윤경, 김용균, 김준경	-	감사위원회의 내부회계관리제도 평가 체크 포인트
2022.07.27	삼일회계법인	여윤경, 김용균, 김준경	-	2023년 금융감독원 재무제표 중점심사 사전예고 등
2022.10.26	삼일회계법인	여윤경, 김용균, 김준경	-	연결내부회계관리제도 관련 감사위원회 고려사항
2023.07.25	안진회계법인	여윤경, 김용균, 최종구	-	법령 개정 등에 따른 주요 회계 이슈
2023.10.25	안진회계법인	여윤경, 김용균, 최종구	-	자금사고 유형과 대응 방안

바. 감사위원회 지원조직 현황

(기준일 : 2023년 12월 31일 )

부서(팀)명	직원수(명)	직위(근속연수)	주요 활동내역
감사위원회 사무국	7	리더 1명 Principal Professional 4명 Senior Professional 2명 ※ 근속연수 : 평균 25년	- 내부회계관리제도 운영실태 평가 지원 - 감사보고서 검토 지원 - 감사위원회 운영 및 교육
재경팀	3	재경팀장 1명, Principal Professional 1명 Senior Professional 1명 ※ 근속연수 : 평균 23년 ※ 지원업무 담당기간 : 평균 5년	- 감사위원회 재무보고 - 감사위원의 교육 진행 - 외부감사인과 업무협의 지원 등
감사팀	3	감사팀장 1명 Principal Professional 1명 Senior Professional 1명 ※ 근속연수 : 평균 17년 ※ 지원업무 담당기간 : 평균 3년	- 내부감사 수행 및 예방감사 활동의 결과보고 등

※ 감사위원회 사무국은 2023년에 신설되어 지원업무 담당기간은 기재하지 않았습니다.

사. 준법지원인에 관한 사항

당사는 상법 제542조의 13에 의거 이사회 결의를 거쳐 1명의 준법지원인을 선임 하였습니다

(기준일 : 2023년 12월 31일 )

구 분		내 용
1. 인적사항	성명	고은별

및 주요경력	출생연월	1981.09
	성별	여
	담당업무	삼성전기(주) Compliance 팀장 (2023년 12월~현재)
	주요경력	- 제49회 사법시험 합격('07년) - 제40기 사업연수원 수료('11년) - 삼성전기 법무그룹 변호사('11~'14년) - 삼성전기 법무그룹 선임변호사('15~'18년) - 삼성전기 법무그룹 수석변호사('19~'23년) - 삼성전기 Compliance팀장 ('23.12~)
	학력	서울대학교 사회교육학 (학사) University of Michigan Law School (석사)
2. 이사회 결의일		2023.11.29
3. 결격요건		해당사항 없음
4. 기타		상법 제542조의13 제5항 1호 자격요건 충족 - 변호사

#### 아. 준법지원인 등의 주요 활동내역 및 그 처리결과

일시	주요 점검 내용	점검 결과	처리 결과
2023. 1~2월	개발부문 하도급 거래 리스크 점검	범위반 없음	유관부문 교육 실시
2023. 4~6월	협력사 기술자료요구 실태 점검	범위반 없음	유관부문 교육 실시, 프로세스/시스템 보완
2023. 5월	외주공정 하도급 리스크 점검	범위반 없음	유관부문 교육 실시, 업무 프로세스 보완
2023. 5월	준법 담당자 대상 특별 교육 실시	-	각 조직 준법 담당자 대상으로 주요 주제별 심화교육 실시
2023. 6월	준법문화 홍보 활동 실시	-	사내 방송 제작, 임직원 참여 이벤트 등 진행
2023. 06~09월	컴플라이언스 필수교육 실시	-	전 임직원 교육 완료
2023. 08~10월	협력사 자료유형 체계 개선 및 교육 실시	-	프로세스/시스템 개선, 임직원/협력사 대상 교육 실시
2023. 09월	하도급 대금 연동제 대응 현황 점검	범위반 없음	유관부문 교육/컨설팅, 가이드 제공
2023. 10~11월	국내외 담합 및 반독점 점검	범위반 없음	유관부문 교육 실시
2023. 11월	컴플라이언스 유효성 평가 실시	-	이사회 결과 보고 완료

#### 자. 준법지원인 등 지원조직 현황

(기준일 : 2023년 12월 31일 )

부서(팀)명	직원수(명)	직위(근속연수)	주요 활동내역
Compliance팀	11	Principal Professional 5명, Senior Legal Counsel (선임변호사) 1명, Senior Professional 5명, ※ 근속연수 : 평균 20년 ※ 지원업무 담당기간 : 평균 6년	- 하도급법 준수 점검 및 프로세스/시스템 개선 - 국내외 반독점/담합 리스크 점검 - 전사 대외후원 및 내부거래 사전 심의 - 전사 필수교육 및 고위험 부문 대상 특별 교육 실시 - 준법 문화 행사 등 임직원 참여 준법 프로그램 진행 - 조직별 1대 1 준법 컨설팅 진행

### 3. 주주총회 등에 관한 사항

#### 가. 투표제도

당사 이사회는 2021년 1월 27일 의결권 행사에 있어 주주의 편의를 제고하기 위하여 「상법」 제368조의4(전자적 방법에 의한 의결권의 행사)에 따라 전자투표제를 채택하였고, 이에 따라 2021년 3월 17일에 개최한 제48기 정기주주총회부터 전자투표제를 시행하고 있습니다.

한편, 당사는 집중투표제 및 서면투표제를 채택하고 있지 않습니다.

(기준일 : 2023년 12월 31일 )

투표제도 종류	집중투표제	서면투표제	전자투표제
도입여부	배제	미도입	도입
실시여부	-	-	제48기 정기주주총회부터 실시

#### 나. 소수주주권

당사는 공시대상기간 중 소수주주권이 행사된 경우가 없습니다.

#### 다. 경영권 경쟁

당사는 공시대상기간 중 회사의 경영지배권에 관하여 경쟁이 있었던 경우가 없습니다.

#### 라. 의결권 현황

2023년말 현재 당사가 발행한 보통주 주식수는 74,693,696주이며, 보통주 외에 무의결권 우선주 주식을 2,906,984주 발행하였습니다. 이 중 우선주 2,906,984주 및 관계 법령에 의해 의결권이 제한된 보통주 2,132,939주를 제외하고 의결권 행사가 가능한 보통주는 72,560,757주 입니다.

(기준일 : 2023년 12월 31일 )

(단위 : 주)

구 분	주식의 종류	주식수	비고
발행주식총수(A)	보통주	74,693,696	-
	우선주	2,906,984	-
의결권없는 주식수(B)	보통주	2,000,000	2,000,000주 자기주식(상법 제369조 제2항)
	우선주	2,906,984	53,430주 자기주식(상법 제369조 제2항) 2,853,554주 우선주식(상법 제344조의3 제1항)
정관에 의하여 의결권 행사가 배제된 주식수(C)	보통주	-	-
	우선주	-	-
기타 법률에 의하여 의결권 행사가 제한된 주식수(D)	보통주	132,939	특정규제 및 공정거래에 관한 법률 제25조 - 상호출자제한기업집단중 금융업 또는 보험업을 영위하는 회사(삼성생명)는 의결권 행사 불가 (특별계정 : 삼성생명 보통주 132,939주, 우선주

			2,058주)
	우선주	-	-
의결권이 부활된 주식수(E)	보통주	-	-
	우선주	-	-
의결권을 행사할 수 있는 주식수 (F = A - B - C - D + E)	보통주	72,560,757	-
	우선주	-	-

## 마. 주식사무

정관상 신주인수권의 내용	제 10 조 (신주의 인수권)		
	<p>1. 본 회사가 발행할 신주의 주주인수에 관하여는 제7조 제6항에서 정하는 바에 따라 그 소유주식수에 비례하여 신주를 배정하며, 주주가 신주 인수권을 포기 또는 상실하거나 신주배정시 단수주가 발생하였을 경우에는 이사회 또는 이사회로부터 위임받은 위원회의 결의에 따라 이를 처리한다.</p> <p>2. 제1항의 규정에도 불구하고 다음 각호의 경우에는 주주외의 자에게 신주를 배정할 수 있다.</p> <p>가. 자본시장과 금융투자업에 관한 법률 등 관계법령에 의하여 이사회의 결의로 신주를 모집하거나 인수인에게 인수하게 하는 경우</p> <p>나. 자본시장과 금융투자업에 관한 법률 등 관계법령에 의하여 이사회의 결의로 우리사주 조합원에게 신주를 우선배정하는 경우</p> <p>다. 자본시장과 금융투자업에 관한 법률 등 관계법령에 의하여 이사회의 결의로 주식예탁증서(DR) 발행에 따라 신주를 발행하는 경우</p> <p>라. 제10조의 3에 의하여 일반공모증자 방식으로 신주를 발행하는 경우</p> <p>마. 제10조의 4에 의하여 주식매수선택권의 행사로 인하여 신주를 발행하는 경우</p> <p>바. 긴급한 자금의 조달을 위하여 국내외 금융기관 또는 기술도입을 필요로 그 제휴회사에게 이사회 결의로 회사의 보통주식 또는 우선주식을 발행</p> <p>주식총수의 100분의 30을 초과하지 않는 범위내에서 신주를 발행하는 경우</p> <p>다만, 이 경우 신주의 발행가격은 자본시장과 금융투자업에 관한 법률 등 관계법령에서 정하는 가격 이상으로 한다.</p>		
결산일	12월 31일	정기주주총회	매 사업연도 종료후 3월 이내
주주명부폐쇄시기	매년 1월 1일부터 1월 31일까지		
주권의 종류	-		
명의개서대리인	취급소 : 서울 영등포구 여의나루로 4길 23		
	대리인 : 한국예탁결제원(Tel. 02-3774-3000)		
주주의 특전	없음	공고 방법	매일경제신문

※ '주식·사채 등의 전자등록에 관한 법률'에 따라 주권 및 신주인수권증서에 표시 되어야 할 권리가 의무적으로 전자등록됨에 따라 '주권의 종류'를 기재하지 않음.

바. 주주총회 의사록 요약

일 자	구분	안 건	결의 내용
제50기 주주총회 (2023.03.15)	정기총회	- 제1호 의안 : 제50기(2022.1.1 ~ 2022.12.31) 재무제표(이익잉여금처 분 계산서 포함) 및 연결재무제표 승인의 건 - 제2호 의안 : 이사 선임의 건 (사외이사 2인 : 여윤경 재선임, 최종구 신규선임) - 제3호 의안 : 감사위원회 위원이 되는 사외이사 선임의 건 (사외이사 2인 : 여윤경 재선임, 최종구 신규선임) - 제4호 의안 : 이사 보수한도 승인의 건 (보수한도 : 70억원)	원안대로 승인 원안대로 승인 원안대로 승인 원안대로 승인
제49기 주주총회 (2022.03.16)	정기총회	- 제1호 의안 : 제49기(2021.1.1 ~ 2021.12.31) 재무제표(이익잉여금처 분 계산서 포함) 및 연결재무제표 승인의 건 - 제2호 의안 : 이사 선임의 건 (사외이사 1인 : 이윤정 신규선임) (사내이사 2인 : 장덕현, 김성진 신규선임) - 제3호 의안 : 이사 보수한도 승인의 건 (보수한도 : 70억원)	원안대로 승인 원안대로 승인 원안대로 승인
제48기 주주총회 (2021.03.17)	정기총회	- 제1호 의안 : 제48기(2020.1.1 ~ 2020.12.31) 재무제표(이익잉여금처 분 계산서 포함) 및 연결재무제표 승인의 건 - 제2호 의안 : 사내이사 선임의 건 (사내이사 1인 : 김두영 신규선임) - 제3호 의안 : 감사위원회 위원이 되는 사외이사 선임의 건 (사외이사 1인 : 김용균 재선임) - 제4호 의안 : 이사 보수한도 승인의 건 (보수한도 : 70억원)	원안대로 승인 원안대로 승인 원안대로 승인 원안대로 승인

※ 당사는 공시대상기간 중 임시주주총회를 개최하지 않았습니다.



## VII. 주주에 관한 사항

### 1. 최대주주 및 특수관계인의 주식소유 현황

(기준일 : 2023년 12월 31일 )

(단위 : 주, %)

성명	관계	주식의 종류	소유주식수 및 지분율				비고
			기초		기말		
			주식수	지분율	주식수	지분율	
삼성전자	최대주주 본인	보통주	17,693,084	23.69	17,693,084	23.69	-
장덕현	계열회사 임원	보통주	2,000	0.00	4,000	0.01	장내매수
김두영	계열회사 임원	보통주	1,000	0.00	1,000	0.00	-
김성진	계열회사 임원	보통주	1,000	0.00	1,000	0.00	-
여윤경	계열회사 임원	보통주	50	0.00	50	0.00	-
삼성생명보험(특별계정)	계열회사	보통주	114,838	0.15	132,939	0.18	장내매매
삼성생명보험(특별계정)	계열회사	우선주	5,920	0.20	2,058	0.07	장내매매
계		보통주	17,811,972	23.85	17,832,073	23.87	-
		우선주	5,920	0.20	2,058	0.07	-

※ 최대주주와의 관계는 금융회사의 지배구조에 관한 법률 시행령 제3조 제1항에 기재되어 있는 관계를 참고하여 기재하였습니다.

※ 지분율은 보통주, 우선주 각각 별도로 산출하였습니다.

※ 기타 자세한 사항은 2024년 1월 8일자로 공시한 최대주주등 소유주식변동신고서를 참고하시기 바랍니다.

### 2. 최대주주 관련 사항

#### 가. 최대주주의 개요

##### (1) 최대주주(삼성전자(주))의 기본정보

1) 법적·상업적 명칭: 삼성전자(주) (Samsung Electronics Co., Ltd.)

2) 설립일자: 1969년 1월 13일

3) 본사의 주소, 전화번호 및 홈페이지  
 주소: 경기도 수원시 영통구 삼성로 129(매탄동)  
 전화번호: 031-200-1114  
 홈페이지: <https://www.samsung.com/sec>

##### 4) 최대주주(삼성전자(주))의 대표이사·업무집행자·최대주주

명칭	출자자수 (명)	대표이사 (대표조합원)	업무집행자 (업무집행조합원)	최대주주 (최대출자자)

		성명	지분(%)	성명	지분(%)	성명	지분(%)
삼성전자(주)	4,672,130	한종희	0.00	-	-	삼성생명	8.51
		경계현	0.00	-	-	-	-

※ 2023년 12월 31일 보통주 기준입니다

※ 업무집행자는 대표이사과 동일하여 기재하지 않았습니다.

※ 최대주주는 삼성전자주식회사가 2024년 1월 8일자 공시한 최대주주등 소유 주식변동신고서를 기준으로 작성하였습니다.

5) 법인 또는 단체의 대표이사, 업무집행자, 최대주주의 변동내역

변동일	대표이사 (대표조합원)		업무집행자 (업무집행조합원)		최대주주 (최대출자자)	
	성명	지분(%)	성명	지분(%)	성명	지분(%)
2021.04.21	김기남	0.00	-	-	-	-
2021.04.29	-	-	-	-	이건희	-
2021.04.29	-	-	-	-	삼성생명(주)	8.51
2022.02.15	한종희	0.00	-	-	-	-
2022.03.15	한종희	0.00	-	-	-	-
2022.03.16	경계현	0.00	-	-	-	-
2022.04.26	경계현	0.00	-	-	-	-
2023.03.22	경계현	0.00	-	-	-	-

※ 지분율은 보통주 기준으로 기재하였습니다.

※ 2021년 4월 29일 최대주주(2020년 10월 25일 별세)가 소유하던 주식에 대한 상속으로 인하여 최대주주가 삼성생명(주)으로 변경되었습니다.

※ 2022년 2월 15일 김기남, 김현석, 고동진 사내이사가 대표이사직에서 사임하였으며, 동일 개최한 이사회에서 한종희 사내이사가 대표이사로 선임되었습니다.

※ 2022년 3월 16일 이사회를 통해 경계현 사내이사가 대표이사로 선임되었습니다.

(2) 최대주주(삼성전자(주))의 최근 결산기 재무현황

(단위 : 백만원)

구 분	
법인 또는 단체의 명칭	삼성전자(주)
자산총계	455,905,980
부채총계	92,228,115
자본총계	363,677,865
매출액	258,935,494
영업이익	6,566,976
당기순이익	15,487,100

※ 재무현황은 2023년 12월 31일, 한국채택국제회계기준(K-IFRS) 연결재무제표 기준입니다.

(3) 최대주주(삼성전자(주))의 사업현황 등

최대주주인 삼성전자주식회사는 반도체와 정보통신, 디지털미디어 등을 주업종으로 영위하는 회사로 1969년에 설립되었으며, 현재 한국거래소 유가증권 시장에 상장되어 있습니다.

사업별로 보면, Set 사업은 TV를 비롯하여 모니터, 냉장고, 세탁기, 에어컨, HHP(스마트폰 등), 네트워크시스템, 컴퓨터 등을 생산·판매하는 DX(Device eXperience) 부문이 있으며, 부품 사업에는 DRAM, NAND Flash, 모바일AP 등의 제품을 생산·판매하고 있는 DS 부문과 중소형 OLED 및 TV·모니터용 LCD 등의 디스플레이 패널(DP)을 생산·판매하고 있는 SDC가 있습니다. 또한, 2017년에 인수한 Harman에서는 디지털 콕핏(Digital Cockpit), 텔레매틱스(Telematics), 스피커 등을 생산·판매하고 있습니다.

[부문별 주요 제품]

부문	주요 제품
DX 부문	TV, 모니터, 냉장고, 세탁기, 에어컨, HHP(스마트폰 등), 네트워크시스템, 컴퓨터 등
DS 부문	DRAM, NAND Flash, 모바일AP 등
SDC	스마트폰용 OLED패널, TV·모니터용 LCD 패널 등
Harman	디지털 콕핏(Digital Cockpit), 텔레매틱스(Telematics), 스피커 등

※ 최대주주에 대한 자세한 사항은 전자공시시스템(<http://dart.fss.or.kr>)에 공시된 삼성전자(주)의 사업(분·반기)보고서를 참조하시기 바랍니다.

나. 최대주주의 변동을 초래할 수 있는 특정 거래

해당사항 없습니다.

다. 최대주주의 최대주주의 개요

(1) 최대주주의 최대주주(삼성생명보험(주))의 기본정보

1) 법적·상업적 명칭: 삼성생명보험(주) (Samsung Life Insurance Co., Ltd.)

2) 설립일자: 1957년 4월 24일

3) 본사의 주소, 전화번호 및 홈페이지

주소: 서울특별시 서초구 서초대로74길 11(서초동)

전화번호: 1588-3114

홈페이지: [www.samsunglife.com](http://www.samsunglife.com)

4) 최대주주의 최대주주(삼성생명보험(주))의 대표이사·업무집행자·최대주주

명 칭	출자자수	대표이사	업무집행자	최대주주

	(명)	(대표조합원)		(업무집행조합원)		(최대출자자)	
		성명	지분(%)	성명	지분(%)	성명	지분(%)
삼성생명보험(주)	88,408	전영목	0.00	-	-	삼성물산(주)	19.34
		-	-	-	-	-	-

※ 2023년 12월 31일 보통주 기준입니다

※ 업무집행자는 대표이사과 동일하여 기재하지 않았습니다.

5) 법인 또는 단체의 대표이사, 업무집행자, 최대주주의 변동내역

변동일	대표이사 (대표조합원)		업무집행자 (업무집행조합원)		최대주주 (최대출자자)	
	성명	지분(%)	성명	지분(%)	성명	지분(%)
2020.03.19	현성철	0.00	-	-	-	-
2020.03.19	전영목	-	-	-	-	-
2020.03.23	전영목	0.00	-	-	-	-
2020.03.24	전영목	0.00	-	-	-	-
2021.03.16	전영목	0.00	-	-	-	-
2021.04.29	-	-	-	-	이건희	-
2021.04.29	-	-	-	-	삼성물산(주)	19.34

※ 지분율은 보통주 기준으로 기재하였습니다.

※ 2020년 3월 19일 현성철 대표이사가 사임하고, 전영목 사내이사가 대표이사로 선임되었습니다.

※ 2021년 4월 29일 최대주주(2020년 10월 25일 별세)가 소유하던 주식에 대한 상속으로 인하여 최대주주가 삼성물산(주)으로 변경되었습니다.

(2) 최대주주의 최대주주(삼성생명보험(주))의 최근 결산기 재무현황

(단위 : 백만원)

구분	
법인 또는 단체의 명칭	삼성생명보험(주)
자산총계	314,655,050
부채총계	270,317,609
자본총계	44,337,441
매출액	30,937,013
영업이익	2,398,377
당기순이익	2,033,709

※ 재무현황은 2023년 12월 31일, 한국채택국제회계기준(K-IFRS) 연결재무제표 기준입니다.

(3) 최대주주의 최대주주(삼성생명보험(주))의 사업현황 등

삼성생명보험(주)은 인보험 및 그와 관련된 재보험계약 등을 주요 영업목적으로 하는 생명보험회사로, 보험업법 및 기타 법령 등에 근거하여 사업을 영위하고 있습니다. 또한, 주요 종속기업인 삼성카드(주)는 여신전문금융업(신용카드업·시설대여업·할부금융업 등)을 영위하는 여신전문금융회사로, 여신전문금융업법 및 기타 관계법령에 근거하여 사업을 영위하고 있습니다.

※ 최대주주의 최대주주에 대한 자세한 사항은 전자공시시스템(<http://dart.fss.or.kr>)에 공시된 삼성생명보험(주)의 사업(분·반기)보고서를 참조하시기 바랍니다.

### 3. 최대주주 변동현황

당사는 공시대상기간 동안 최대주주의 변동 사항이 없습니다.

### 4. 주식의 분포 현황

#### 가. 주식 소유현황

(기준일 : 2023년 12월 31일 ) (단위 : 주)

구분	주주명	소유주식수	지분율(%)	비고
5% 이상 주주	삼성전자	17,693,084	23.69	-
	국민연금	7,935,549	10.62	-
우리사주조합		-	-	-

※ 상기 지분율은 최근 주주명부 폐쇄일인 2023년 12월 31일 기준 보통주 총발행주식수 기준(74,693,696주)으로 현재 주식소유현황과 차이가 발생할 수 있습니다.

#### 나. 소액주주현황

##### 소액주주현황

(기준일 : 2023년 12월 31일 ) (단위 : 주)

구분	주주			소유주식			비고
	소액주주수	전체주주수	비율(%)	소액주식수	총발행주식수	비율(%)	
소액주주	236,377	236,387	100.00	50,007,139	74,693,696	66.95	-

※ 소액주주는 총발행주식수의 100분의 1에 미달하는 주식을 소유한 주주 기준입니다.

※ 상기 지분율은 최근 주주명부 폐쇄일인 2023년 12월 31일 기준 보통주 총발행주식수 기준(74,693,696주)으로 현재 주식소유현황과 차이가 발생할 수 있습니다.

### 5. 주가 및 주식거래실적

(단위 : 원, 주)

종류	'23.12월	'23.11월	'23.10월	'23.9월	'23.8월	'23.7월
----	---------	---------	---------	--------	--------	--------

보통주	주가	최고	154,000	146,100	144,800	144,800	156,100	158,000
		최저	145,100	128,000	123,100	135,800	135,400	138,600
		평균	150,089	137,205	135,563	140,111	146,636	147,348
	거래량	최고(일)	954,794	1,058,006	1,298,276	1,242,468	2,885,014	1,536,870
		최저(일)	127,489	110,380	161,754	163,969	191,593	173,952
		월간	6,063,407	6,756,053	7,540,508	7,178,222	11,956,752	8,606,459
우선주	주가	최고	71,700	68,100	69,000	69,800	72,900	73,500
		최저	68,600	62,000	60,800	66,200	65,800	65,400
		평균	70,642	64,855	66,232	67,989	68,777	68,757
	거래량	최고(일)	16,192	9,491	17,185	21,089	36,217	26,436
		최저(일)	2,582	1,091	1,387	1,882	1,814	2,458
		월간	110,807	66,232	91,791	107,747	146,676	166,592

## VIII. 임원 및 직원 등에 관한 사항

### 1. 임원 및 직원 등의 현황

#### 가. 등기임원 현황

(기준일 : 2023년 12월 31일 )

(단위 : 주)

성명	성별	출생년월	직위	등기임원 여부	상근 여부	담당 업무	주요경력	소유주식수		최대주주와의 관계	재직기간	임기 만료일
								의결권 있는 주식	의결권 없는 주식			
장덕현	남	1964.02	사장	사내이사	상근	경영전반 총괄 경영위원회 위원장 ESG위원회 위원	삼성전자 S.LSI사업부 Sensor사업팀장 미국 University of Florida 전자공학 박사	4,000	-	계열회사 임원	22개월	2025.03.16
김두영	남	1966.12	부사장	사내이사	상근	컴포넌트사업부 자문 경영위원회 위원	삼성전기 컴포넌트제조팀장 건국대 전자공학 학사	1,000	-	계열회사 임원	34개월	2024.03.17
김성진	남	1965.03	부사장	사내이사	상근	경영지원업무 총괄 경영위원회 위원 ESG위원회 위원	삼성전자 무선사업부 지원팀장 고려대 경제학 학사	1,000	-	계열회사 임원	22개월	2025.03.16
김용균	남	1954.07	이사	사외이사	비상근	이사회 의장 경영전반 업무 감사위원회 위원 내부거래위원회의 위원 보상위원회 위원장 사외이사후보 추천위원회 위원장 ESG위원회 위원	법무법인(유한) 바른 변호사 서울행정법원 법원장 서울대학교 법학 학사	-	-	계열회사 임원	70개월	2024.03.17
여운경	여	1968.11	이사	사외이사	비상근	경영전반 업무 감사위원회 위원장 보상위원회 위원 사외이사후보 추천위원회 위원 ESG위원회 위원	이화여대 경영대학 재무전공 교수 미국 오하이오주립대 개인재무학 박사	50	-	계열회사 임원	46개월	2026.03.15
이운정	여	1968.08	이사	사외이사	비상근	경영전반 업무 내부거래위원회의 위원 보상위원회 위원 사외이사후보 추천위원회 위원 ESG위원회 위원장	김·장 법률사무소 변호사 영국 University of London SOAS 환경법학 석사	-	-	계열회사 임원	22개월	2025.03.16
최종구	남	1957.09	이사	사외이사	비상근	경영전반 업무 감사위원회 위원 내부거래위원회의 위원장 보상위원회 위원 사외이사후보 추천위원회 위원 ESG위원회 위원	법무법인 화우 특별고문 금융위원회 위원장 미국 위스콘신대학교 공공정책학 석사	-	-	계열회사 임원	10개월	2026.03.15

※ 소유주식수 및 재직기간은 2023년 12월 31일 기준이며, 이후 변동 현황은 전자공시시스템(<http://dart.fss.or.kr>)의 '임원·주요주주 특정증권 등 소유상황보고서'를 참조하시기 바랍니다.

※ 최대주주와의 관계는 금융회사의 지배구조에 관한 법률 시행령 제3조 제1항에 기재되어

있는 관계를 참고하여 기재하였습니다.

※ 2023년 3월 15일 김준경 사외이사가 임기만료 퇴임 하였으며, 주주총회를 통해 여운경 사외이사가 재선임, 최종구 사외이사가 신규선임 되었습니다.

※ 2023년 4월 26일 개최된 내부거래위원회에서 최종구 사외이사가 내부거래위원회 위원장으로 선임되었습니다.

#### 나. 타회사 임원 겸직 현황

겸직자		겸직회사			
성명	직위	회사명	회사직위	선임시기	지분보유
최종구	사외이사	CJ	사외이사	2023.3.29	-

※ 2023.03.29 CJ의 주주총회를 통해 사외이사로 신규선임 되었습니다.  
(임기 : 2023.03.29~2026.3.28)

#### 다. 등기임원 선임 후보자 및 해임 대상자 현황

(기준일 : 2024년 03월 20일 )

구분	성명	성별	출생년월	사외이사 후보자 해당여부	주요경력	선·해임 예정일	최대주주와의 관계
선임	정승일	남	1965.07	해당	'23 ~ 현재 트러스톤자산운용 고문 '21 ~ '23 제31대 대한전기협회 회장 '21 ~ '23 제21대 한국전력공사 사장 '18 ~ '20 산업통상자원부 차관 '17 ~ '18 제16대 한국가스공사 사장 '16 ~ '16 산업통상자원부 무역투자실장, 에너지자원 실장 '12 ~ '16 산업통상자원부 에너지산업정책관, FTA정 책관 '89 제33회 행정고시 합격	2024.03.20	없음
선임	최재열	남	1970.04	미해당	'24 ~ 현재 컴포넌트사업부 사업부장 (부사장) '21 ~ '23 MLCC개발팀 팀장 (부사장) '20 ~ '20 컴포넌트CSE팀 팀장 (상무) '18 ~ '19 MLCC개발2팀 팀장 (상무) '17 ~ '17 LCR개발1팀 팀장 (상무)	2024.03.20	계열회사 임원

※ 최대주주와의 관계는 금융회사의 지배구조에 관한 법률 시행령 제3조 제1항에 기재되어 있는 관계를 참고하여 기재하였습니다.

※ 보고서 제출일 이후 개최 예정인 제51기 정기주주총회에서 해당 선·해임 안건이 부결되거나 수정이 발생한 경우 정정보고서를 통해 그 내용 및 사유 등을 반영할 예정입니다.

#### 라. 미등기임원



성명	성별	출생년월	직위	등기임원 여부	상근 여부	담당 업무	주요경력	소유주식수		최대주주의 관계	재직기간 (최초선임일)	임기 만료일
								의결권 있는 주식	의결권 없는 주식			
김영수	남	1968.07	부사장	미등기임원	상근	법무팀장	삼성전자 DS부문 법무팀장 서울대 법학	-	-	계열회사 임원	'21.12.10	-
김원택	남	1969.11	부사장	미등기임원	상근	전략마케팅실장	영업팀장 와세대 MBA 석사	-	-	계열회사 임원	'14.12.04	-
김응수	남	1968.03	부사장	미등기임원	상근	패키지솔루션사업부장	기판제조팀장 부산대 MBA 석사	500	-	계열회사 임원	'15.12.04	-
김중환	남	1973.10	부사장	미등기임원	상근	품질보증실장	MLCC제조기술팀장 성균관대 신소재공학 석사	72	-	계열회사 임원	'18.12.06	-
박동수	남	1969.04	부사장	미등기임원	상근	People팀장	컴포넌트부산지원팀장 한양대 교육학 석사	-	-	계열회사 임원	'14.12.04	-
박선철	남	1970.03	부사장	미등기임원	상근	컴포넌트제조팀장	필리핀생산법인장 서울대 화학 석사	889	-	계열회사 임원	'17.11.16	-
배광록	남	1966.05	부사장	미등기임원	상근	마케팅팀장	상품기획팀장 KAIST MBA 석사	-	-	계열회사 임원	'13.12.05	-
안병기	남	1972.08	부사장	미등기임원	상근	IT광학팀장	광학개발팀장 연세대 신소재공학 박사	-	-	계열회사 임원	'20.01.21	-
유호선	남	1967.08	부사장	미등기임원	상근	설비개발연구소장	삼성전자 DS부문 설비기획팀장 서울대 제어계측공학 박사	-	-	계열회사 임원	'21.12.09	-
이시우	남	1969.08	부사장	미등기임원	상근	혁신센터장	National Energy Technology Lab. Team Leader KAIST 재료공학 박사	-	-	계열회사 임원	'20.12.01	-
이태근	남	1970.10	부사장	미등기임원	상근	광학통신솔루션사업부장	기관사업부장 한양대 재료공학 석사	490	-	계열회사 임원	'11.12.13	-
임승용	남	1968.07	부사장	미등기임원	상근	글로벌안전/기술센터장 경) CSO	베트남생산법인장 건국대 전기공학	1,568	-	계열회사 임원	'14.12.04	-
정해석	남	1974.02	부사장	미등기임원	상근	MLCC개발팀장	선형제품개발팀장 연세대 재료공학 박사	80	-	계열회사 임원	'18.12.06	-
조정균	남	1974.11	부사장	미등기임원	상근	베트남생산법인장 경) 광학통신제조팀장	광학제조기술팀장 경) 광학통신제조팀장 서울대 전기공학 석사	-	-	계열회사 임원	'17.11.16	-
주혁	남	1971.10	부사장	미등기임원	상근	중앙연구소장	삼성전자 DS부문 S.LSI 신사업TF장 UC, Berkeley 전기전자컴퓨터 박사	-	-	계열회사 임원	'23.12.04	-
최재열	남	1970.04	부사장	미등기임원	상근	컴포넌트사업부장	MLCC개발팀장 연세대 세라믹공학 석사	99	-	계열회사 임원	'15.12.04	-
한규환	남	1966.02	부사장	미등기임원	상근	영업팀장	삼성전자 DS부문 S.LSI마케팅팀장 State University Of New York, Stony Brook MBA 석사	-	-	계열회사 임원	'22.12.06	-
강민숙	여	1976.06	상무	미등기임원	상근	총화영업그룹장	대만사우소 소장 한양대 중어중문학	-	-	계열회사 임원	'22.12.06	-
강민호	남	1973.04	상무	미등기임원	상근	광학통신마케팅그룹장	솔루션마케팅그룹장 아주대 경영학 석사	-	-	계열회사 임원	'21.12.09	-
강성형	남	1975.09	상무	미등기임원	상근	MLCC개발1그룹장	MLCC개발6그룹장 아주대 전자공학 석사	-	-	계열회사 임원	'23.11.29	-
곽준호	남	1972.01	상무	미등기임원	상근	미주판매법인장	글로벌영업그룹장 서강대 영어영문학	50	-	계열회사 임원	'20.12.04	-
곽형찬	남	1977.01	상무	미등기임원	상근	전정광학팀장	IT광학개발그룹장 중앙대 전자전기공학 석사	-	-	계열회사 임원	'22.12.06	-
김동진	남	1971.08	상무	미등기임원	상근	렌즈팀장	렌즈제조기술그룹장 한양대 기계설계공학 박사	-	-	계열회사 임원	'20.12.04	-

김보준	남	1966.09	상무	미등기임원	상근	스마트IT팀장	정보전략그룹장 연세대 기계공학	2,720	-	계열회사 임원	'21.12.09	-
김영진	남	1973.12	상무	미등기임원	상근	구매팀장	구매전략그룹장 경북대 무기재료공학	-	-	계열회사 임원	'21.12.09	-
김위현	남	1974.12	상무	미등기임원	상근	MLCC제품개발4그룹장	고신외성MLCC개발그룹장 연세대 세라믹공학 석사	-	-	계열회사 임원	'22.12.06	-
김인수	남	1961.04	상무	미등기임원	상근	컴포넌트선행개발Lab 담당임원	신구조TF장 오사카시립대 응용과학 석사	-	-	계열회사 임원	'21.10.18	-
김정렬	남	1976.04	상무	미등기임원	상근	재료개발Lab장	재료개발그룹장 서울대 재료공학 박사	-	-	계열회사 임원	'21.12.09	-
김천공	남	1972.12	상무	미등기임원	상근	컴포넌트원료그룹장	제조혁신그룹장 도쿠시마대 재료공학 박사	-	-	계열회사 임원	'21.12.09	-
김태영	여	1973.10	상무	미등기임원	상근	기획팀장	경영기획그룹장 전북대 산업공학	-	-	계열회사 임원	'20.12.04	-
김한	남	1970.05	상무	미등기임원	상근	A1 Project장	기반기술팀장 영남대 전자공학 박사	550	-	계열회사 임원	'17.11.16	-
김현우	남	1973.07	상무	미등기임원	상근	전진생산법인장	MLCC제조기술팀장 경북대 무기재료공학 석사	-	-	계열회사 임원	'20.12.04	-
김홍진	남	1969.10	상무	미등기임원	상근	패키지지원팀장	지원팀장 성균관대 회계학	100	-	계열회사 임원	'17.11.16	-
김희열	남	1970.03	상무	미등기임원	상근	전략영업그룹장	일본판매법인장 한국외국어대 일본어학	100	-	계열회사 임원	'18.12.06	-
남강호	남	1961.04	상무	미등기임원	상근	패키지선행개발Lab 담당임원	도금그룹 담당임원 훙카이도대 응용화학	-	-	계열회사 임원	'23.11.01	-
남효승	남	1970.02	상무	미등기임원	상근	감시팀장	기판제조기술팀장 서울대 금속공학 박사	-	-	계열회사 임원	'18.12.06	-
류경우	남	1975.04	상무	미등기임원	상근	전진생산법인장	전진제조기술팀장 연세대 세라믹공학	-	-	계열회사 임원	'21.12.09	-
민병승	남	1974.12	상무	미등기임원	상근	패키지부산제조기술팀장	패키지부산제조기술그룹장 부산대 금속공학 박사	-	-	계열회사 임원	'22.12.06	-
박건국	남	1973.11	상무	미등기임원	상근	중화판매법인 담당임원	컴포넌트마케팅그룹장 상해교통대 MBA 석사	-	-	계열회사 임원	'21.12.09	-
박규택	남	1974.02	상무	미등기임원	상근	컴포넌트지원팀장	경영지원그룹장 성균관대 MBA 석사	425	-	계열회사 임원	'23.11.29	-
박성민	남	1972.07	상무	미등기임원	상근	정보보호그룹장	삼성SDS 보안기획그룹장 인하대 기계공학	-	-	계열회사 임원	'21.12.09	-
박종문	남	1970.12	상무	미등기임원	상근	커뮤니케이션팀장	삼성바이오로직스 커뮤니케이션팀장 광운대 신문방송학	-	-	계열회사 임원	'21.12.09	-
박종덕	남	1983.07	상무	미등기임원	상근	A2 Project장	신사업TF 포항공대 화학공학 박사	-	-	계열회사 임원	'22.12.06	-
박희철	남	1967.06	상무	미등기임원	상근	중화판매법인장	중화영업그룹장 명지대 중어중문학 석사	-	-	계열회사 임원	'17.05.15	-
반영민	여	1978.03	상무	미등기임원	상근	CAE팀장	융합해석그룹장 Univ. of Florida 화학공학 박사	-	-	계열회사 임원	'23.11.29	-
서정록	남	1972.10	상무	미등기임원	상근	전자소자사업팀장	전자소자팀장 연세대 화학 박사	-	-	계열회사 임원	'20.12.04	-
상규현	남	1974.12	상무	미등기임원	상근	패키지세종제조기술팀장	패키지세종제조기술그룹장 한양대 신소재공학 석사	121	-	계열회사 임원	'22.12.06	-
안정훈	남	1977.10	상무	미등기임원	상근	지원팀장	패키지지원팀장 Columbia Univ. MBA 석사	-	-	계열회사 임원	'21.12.09	-

오정열	남	1971.07	상무	미등기임원	상근	패키지세종사업장장 경) 패키지세종제조팀장	베트남패키지운영팀장 한양대 신소재공학 석사	-	-	계열회사 임원	'20.01.21	-
우성필	남	1973.07	상무	미등기임원	상근	패키지People그룹장	인사지원 그룹장 충남대 경영학	-	-	계열회사 임원	'22.12.06	-
이근록	남	1971.08	상무	미등기임원	상근	재경팀장	경리그룹장 성균관대 무역학	500	-	계열회사 임원	'20.01.21	-
이장원	남	1976.09	상무	미등기임원	상근	MLCC마케팅그룹장	MLCC상품기획그룹장 고려대 화학	-	-	계열회사 임원	'22.12.06	-
이철승	남	1973.05	상무	미등기임원	상근	MLCC제품개발3그룹장	MLCC Back End TF장 KAIST 재료공학 박사	-	-	계열회사 임원	'21.12.09	-
이홍은	남	1977.09	상무	미등기임원	상근	MLCC제품개발2그룹장	MLCC개발1팀장 서울대 재료공학 박사	-	-	계열회사 임원	'20.12.04	-
이항복	남	1969.03	상무	미등기임원	상근	IP법무그룹장	법무팀장 Syracuse Univ. 법학 박사	-	-	계열회사 임원	'20.01.21	-
조재춘	남	1974.02	상무	미등기임원	상근	가공설비팀장	설비전략 그룹장 성균관대 화학공학 박사	-	-	계열회사 임원	'23.11.29	-
조항규	남	1969.05	상무	미등기임원	상근	필리핀생산법인장	컴포넌트제조팀장 한양대 화학공학 박사	-	-	계열회사 임원	'17.05.15	-
최종민	남	1972.02	상무	미등기임원	상근	안전환경팀장	BGA제조 그룹장 충북대 화학공학	-	-	계열회사 임원	'22.12.06	-
최창학	남	1974.07	상무	미등기임원	상근	MLCC제조기술팀장	MLCC제품개발1그룹장 고려대 신소재공학 박사	-	-	계열회사 임원	'20.01.21	-
하기룡	남	1966.12	상무	미등기임원	상근	재료계산그룹장	재료계산TF장 추쿠바대 물질공학 박사	-	-	계열회사 임원	'21.10.18	-
허문석	남	1973.11	상무	미등기임원	상근	패키지부산제조팀장	패키지부산제조 그룹장 부산대 MBA 석사	-	-	계열회사 임원	'23.11.29	-
허수영	남	1978.02	상무	미등기임원	상근	유럽판매법인장	글로벌영업 그룹 유럽영업 담당 전남대 경영학	-	-	계열회사 임원	'23.11.29	-
홍정오	남	1969.02	상무	미등기임원	상근	상생협력팀장	친진생산법인장 서울대 무기재료공학 박사	-	-	계열회사 임원	'18.12.06	-
황치원	남	1973.01	상무	미등기임원	상근	패키지개발팀장	기관선행개발 그룹장 오사카대 재료공학 박사	-	-	계열회사 임원	'21.12.09	-

※ 미등기임원 보유주식수는 2023년 12월 31일 기준이며, 이후 변동 현황은 전자공시시스템(<http://dart.fss.or.kr>)의 '임원·주요주주 특정증권 등 소유상황보고서'를 참조하시기 바랍니다.

※ 최대주주와의 관계는 금융회사의 지배구조에 관한 법률 시행령 제3조 제1항에 기재되어 있는 관계를 참고하여 기재하였습니다.

※ 미등기임원의 타회사 임직원 겸직 현황은 없습니다.

#### 마. 미등기 임원의 변동

작성기준일 이후 보고서 제출일 현재까지 변동된 미등기임원은 없습니다.

#### 바. 직원 등의 현황

(기준일 : 2023년 12월 31일 )

(단위 : 백만원)

직원	소속 외 근로자	비고

사업부문	성별	직 원 수				합 계	평 균 근속연수	연간급여 총 액	1인평균 급여액	남	여	계	
		기간의 정함이 없는 근로자		기간제 근로자									
		전체	(단시간 근로자)	전체	(단시간 근로자)								
컴포넌트	남	2,826	-	2	-	2,828	13	-	-	1,114	791	1,905	-
컴포넌트	여	972	16	2	-	974	13	-	-				-
광학통신	남	762	-	-	-	762	17	-	-				-
광학통신	여	151	-	-	-	151	15	-	-				-
패키지	남	2,178	-	107	-	2,285	14	-	-				-
패키지	여	505	-	37	-	542	12	-	-				-
기타	남	3,268	-	21	-	3,289	17	-	-				-
기타	여	1,116	9	23	-	1,139	14	-	-				-
성별 총계	남	9,034	-	130	-	9,164	15	933,968	101				-
성별 총계	여	2,744	25	62	-	2,806	13	225,665	79				-
합 계		11,778	25	192	-	11,970	15	1,159,633	96	-			

※ 상기 직원수는 국내(별도) 기준이며 등기임원(사내이사 3명, 사외이사 4명) 제외 기준입니다.

※ 연간 급여총액 및 1인 평균급여액은 소득세법 제20조에 따라 관할 세무서에 제출하는 근로소득지급명세서의 근로소득공제 반영전 근로소득 기준입니다.

※ 미등기임원 및 2년 초과 기간제 근로자는 기간의 정함이 없는 근로자로 반영하였습니다.

※ 1인 평균 급여액은 2023년 평균 재직자 12,122명 (남 9,273명, 여 2,849명) 기준으로 산출하였습니다.

## 사. 미등기임원 보수 현황

(기준일 : 2023년 12월 31일 )

(단위 : 백만원)

구 분	인원수	연간급여 총액	1인평균 급여액	비고
미등기임원	59	18,885	326	-

※ 인원수와 연간급여 총액은 기업공시서식 작성기준에 따라 작성기준일 현재 재임 중이며 「소득세법」 제20조에 의거 관할 세무서에 제출하는 근로소득지급명세서 상 근로소득 발생자에 한해 기재하였습니다.

※ 해외 주재원 등 국내에서 근로소득이 발생하지 않아 상기 현황에 포함되지 않은 임원은 5명입니다.

※ 1인 평균 급여액은 2023년 평균 재임 인원수 58명을 기준으로 산출하였습니다.

## 2. 임원의 보수 등

<이사·감사 전체의 보수현황>

### (1) 주주총회 승인금액

(단위 : 백만원)

구분	인원수	주주총회 승인금액	비고
등기이사	7	7,000	사내이사 3명, 사외이사 4명

※ 주주총회 승인금액은 상법 제388조에 따른 이사보수 한도액으로, 사외이사에 대한 보수와 사내이사에 대한 급여 및 상여(성과와 연동되는 인센티브등), 사내이사가 퇴직할 경우 지급될 퇴직금 등이 포함되어 있습니다. 이에 따라 실제 지급되는 보수총액은 회사의 성과에 대한 내부평가와 해당년도 퇴임한 이사의 유무에 따라 크게 변동될 수 있으며, 이에 대한 가정을 포함하여 한도를 책정하고 있습니다.

※ 인원수는 주주총회 승인일 기준입니다.

(2) 보수지급금액

(2-1) 이사·감사 전체

(단위 : 백만원)

인원수	보수총액	1인당 평균보수액	비고
7	3,907	558	-

※ 인원수는 보고서 작성기준일 현재 기준입니다.

※ 보수총액은 「자본시장과 금융투자업에 관한 법률」 제159조, 동법 시행령 제168조에 따라 당해 사업연도에 재임 또는 퇴임한 등기이사·사외이사·감사위원회 위원이 등기임원 자격으로 지급받은 「소득세법」상의 소득금액입니다.

※ 1인당 평균보수액은 보수총액을 2023년 평균 재임 인원수 7명(등기이사 3명, 사외이사 1명, 감사위원회 위원 3명)으로 나누어 계산하였습니다.

※ 주식선택권 부여로 인하여 당기에 인식한 비용(보상비용)은 없습니다.

(2-2) 유형별

(단위 : 백만원)

구분	인원수	보수총액	1인당 평균보수액	비고
등기이사 (사외이사, 감사위원회 위원 제외)	3	3,525	1,175	-
사외이사 (감사위원회 위원 제외)	1	93	93	-
감사위원회 위원	3	289	96	-
감사	-	-	-	-

※ 인원수는 보고서 작성기준일 현재 기준입니다.

※ 보수총액은 「자본시장과 금융투자업에 관한 법률」 제159조, 동법 시행령 제168조에 따라 당해 사업연도에 재임 또는 퇴임한 등기이사·사외이사·감사위원회 위원이 등기임원 자격으로 지급받은 「소득세법」상의 소득금액입니다.

※ 1인당 평균보수액은 보수총액을 2023년 평균 재임 인원수 7명(등기이사 3명, 사외이사 1명, 감사위원회 위원 3명)으로 나누어 계산하였습니다.

※ 주식선택권 부여로 인하여 당기에 인식한 비용(보상비용)은 없습니다.

(3) 보수지급기준

- 당사의 등기이사(사내이사 3명, 사외이사 4명) 보수 지급 기준은 정관 제32조에 의거하여 이사의 보수한도를 주주총회 결의로 정하고 있으며, 주주총회에서 승인된 보수한도 범위내에서 해당 직급, 담당업무 등을 감안하여 이사회에서 정한 기준에 따라 집행하고 있습니다.

구분	보수 지급기준
등기이사 (사외이사, 감사위원회 위원 제외)	<ul style="list-style-type: none"> <li>· 급여 : 임원 처우규정(이사회 결의)에 따라 직급, 위임업무의 성격, 수행결과 등을 고려하여 보수를 결정</li> <li>· 설·추석상여 : 각 월급여 100% 지급</li> <li>· 목표인센티브 : 부서별 목표 달성도에 따라 대표이사가 결정하며, 월급여의 0~200%내에서 연 2회 분할 지급 (조직별 성과에 따라 가감지급)</li> <li>· 성과인센티브 : 회사손익목표 초과시 이익의 20%를 재원으로 대표이사가 결정하며, 기준연봉의 0~50%내에서 연 1회 지급 (개인별 성과에 따라 가감지급)</li> <li>· 장기성과인센티브 : ROE, 주당수익률, 세전이익률 등을 평가하여 3년 평균연봉을 기초로 주주총회에서 정한 이사보수한도 내에서 산정하여 3년간 이연 분할지급</li> <li>· 복리후생 : 임원 처우규정(이사회 결의)에 따라 임원 의료지원·건강검진, 단체상해보험 등의 처우를 제공</li> </ul>
사외이사 (감사위원회 위원 제외)	<ul style="list-style-type: none"> <li>· 급여 : 사외이사 처우규정에 따라 위임업무의 성격 등을 고려하여 보수를 결정</li> <li>· 복리후생 : 사외이사 처우규정에 따라 의료지원·건강검진, 단체상해보험 등의 처우를 제공</li> </ul>
감사위원회 위원	<ul style="list-style-type: none"> <li>· 급여 : 사외이사 처우규정에 따라 위임업무의 성격 등을 고려하여 보수를 결정</li> <li>· 복리후생 : 사외이사 처우규정에 따라 의료지원·건강검진, 단체상해보험 등의 처우를 제공</li> </ul>

※ 당사는 사외이사(감사위원회 위원 포함)의 위임업무 수행을 평가하여 그 결과를 반영한 상여를 지급하고 있지 않습니다.

<보수지급금액 5억원 이상인 이사·감사의 개인별 보수현황>

1. 개인별 보수지급금액

(단위 : 백만원)

이름	직위	보수총액	보수총액에 포함되지 않는 보수
김두영	이사	2,964	-
장덕현	대표이사	1,380	-
김성진	이사	981	-

※ 「자본시장과 금융투자업에 관한 법률」 제159조, 동법 시행령 제168조에 따라 당해 사업연도에 재임 또는 퇴임한 등기이사·사외이사·감사위원회 위원 기준입니다.

※ 보수총액은 당해 사업연도 중 신규 선임 또는 퇴임한 이사의 미등기임원 재임 시 보수 금액을 포함하여 산정하였으며, 「소득세법」 상 소득 금액(제 20조 근로소득, 제21조 기타소득, 제22조 퇴직소득)입니다.

## 2. 산정기준 및 방법

(단위 : 백만원)

이름	보수의 종류		총액	산정기준 및 방법
김두영 이사	근로소득	급여	533	·임원처우규정(이사회 결의)에 따라 직위(부사장), 위임업무의 성격, 위임업무 수행결과 등을 고려하여 보수를 결정하고 1월부터 2월까지 매월 44.6백만원, 3월 59.1백만원, 4월부터 11월까지 매월 46.4백만원, 12월 13백만원을 지급
		상여	326	·설/추석상여 : 각 月급여 100% 지급 ·목표인센티브 : 부서별 목표 달성도에 따라 대표이사가 결정하며, 月급여의 0 ~ 200%내에서 年 2회 분할지급 (조직별 성과에 따라 가감지급) ·성과인센티브 : 회사손익목표 초과時 이익의 20%를 재원으로 대표이사가 결정하며, 기준연봉의 0 ~ 50%내에서 年 1회 지급 (개인별 성과에 따라 가감지급) ·장기성과인센티브 : '20~'22년 ROE, 세전이익률 등을 평가하여 3년 평균연봉을 기초로 주주총회에서 정한 이사보수한도 내에서 산정하여 3年間 이연 분할지급 ※ '20~'22년 ROE 20%, 세전이익률 12%, '23년 매출 8.9조원, 영업이익 0.6조원 달성하였고, 컴포넌트사업부장으로 성장시장인 전장용 MLCC 및 전자소자제품 세계최초품 개발에 기여한 점을 고려하여 산정
		주식매수선택권 행사이익	-	·해당사항 없음
		기타 근로소득	148	·복리후생 : 임원처우규정(이사회 결의)에 따라 임원 의료지원/건강검진, 단체상해보험 등의 처우를 제공
	퇴직소득	1,957	·임원퇴직금 지급규정(이사회 결의)에 의거 퇴직기준급여 45.5백만원에 근무기간 13년, 지급배수(1~3.5)를 곱하여 정산하여 지급	
	기타소득	-	·해당사항 없음	

(단위 : 백만원)

이름	보수의 종류		총액	산정기준 및 방법
장덕현 대표이사	근로소득	급여	849	·임원처우규정(이사회 결의)에 따라 직위(사장), 위임업무의 성격, 위임업무 수행결과 등을 고려하여 보수를 결정하고 1월부터 2월까지 매월 61.6백만원, 3월 116백만원, 4월부터 12월까지 매월 67.8백만원을 지급
		상여	409	·설/추석상여 : 각 月급여 100% 지급 ·목표인센티브 : 부서별 목표 달성도에 따라 대표이사가 결정하며, 月급여의 0 ~ 200%내에서 年 2회 분할지급 (조직별 성과에 따라 가감지급) ·성과인센티브 : 회사손익목표 초과時 이익의 20%를 재원으로 대표이사가 결정하며, 기준연봉의 0 ~ 50%내에서 年 1회 지급 ·장기성과인센티브 : '20~'22년 ROE, 세전이익률 등을 평가하여 3년 평균연봉을 기초로 주주총회에서 정한 이사보수한도 내에서 산정하여 3年間 이연

			분할지급 ※'20~'22년 ROE 20%, 세전이익률 12%, '23년 매출 8.9조원, 영업이익 0.6조원 달성하였고, 급변하는 경영환경 속에서 전장/서버 등 성장시장 중심으로 사업경쟁력 강화를 주도하고 에너지 등 신사업 추진을 통한 미래성장동력 확보에 기여한 점을 고려하여 산정
	주식매수선택권 행사이익	-	·해당사항 없음
	기타 근로소득	122	·복리후생 : 임원처우규정(이사회 결의)에 따라 임원 의료지원/건강검진, 단체상해보험 등의 처우를 제공
	퇴직소득	-	·해당사항 없음
	기타소득	-	·해당사항 없음

(단위 : 백만원)

이름	보수의 종류	총액	산정기준 및 방법
김성진 이사	급여	636	·임원처우규정(이사회 결의)에 따라 직위(부사장), 위임업무의 성격, 위임업무 수행결과 등을 고려하여 보수를 결정하고 1월부터 12월까지 매월 53백만원을 지급
	상여	251	·설/추석상여 : 각 월급여 100% 지급 ·목표인센티브 : 부서별 목표 달성도에 따라 대표이사가 결정하며, 월급여의 0 ~ 200%내에서 年 2회 분할지급 (조직별 성과에 따라 가감지급) ·성과인센티브 : 회사손익목표 초과時 이익의 20%를 재원으로 대표이사가 결정하며, 기준연봉의 0 ~ 50%내에서 年 1회 지급 (개인별 성과에 따라 가감지급) ·장기성과인센티브 : '20~'22년 ROE, 세전이익률 등을 평가하여 3년 평균연봉을 기초로 주주총회에서 정한 이사보수한도 내에서 산정하여 3年間 이연 분할지급 ※'20~'22년 ROE 20%, 세전이익률 12%, '23년 매출 8.9조원, 영업이익 0.6조원 달성하였고, 경영지원실장으로서 글로벌 경기침체 상황에서도 사업리스크 선제적 관리, 중장기 투자 자원 운영 등에 기여한 점을 고려하여 산정
	주식매수선택권 행사이익	-	·해당사항 없음
	기타 근로소득	94	·복리후생 : 임원처우규정(이사회 결의)에 따라 임원 의료지원/건강검진, 단체상해보험 등의 처우를 제공
	퇴직소득	-	·해당사항 없음
	기타소득	-	·해당사항 없음

<보수지급금액 5억원 이상 중 상위 5명의 개인별 보수현황>

1. 개인별 보수지급금액



(단위 : 백만원)

이름	직위	보수총액	보수총액에 포함되지 않는 보수
김두영	부사장	2,964	-
장덕현	사장	1,380	-
배광욱	부사장	1,002	-
김성진	부사장	981	-
김원택	부사장	975	-

※ 보수총액은 당해 사업연도 중 신규 선임 또는 퇴임한 이사의 미등기임원 재임 시 보수 금액을 포함하여 산정하였으며, 「소득세법」상 소득 금액(제 20조 근로소득, 제21조 기타소득, 제22조 퇴직소득)입니다.

## 2. 산정기준 및 방법

(단위 : 백만원)

이름	보수의 종류		총액	산정기준 및 방법
김두영 부사장	근로소득	급여	533	·임원처우규정(이사회 결의)에 따라 직위(부사장), 위임업무의 성격, 위임업무 수행결과 등을 고려하여 보수를 결정하고 1월부터 2월까지 매월 44.6백만원, 3월 59.1백만원, 4월부터 11월까지 매월 46.4백만원, 12월 13백만원을 지급
		상여	326	·설/추석상여 : 各 月급여 100% 지급 ·목표인센티브 : 부서별 목표 달성도에 따라 대표이사가 결정하며, 月급여의 0 ~ 200%內에서 年 2회 분할지급 (조직별 성과에 따라 가감지급) ·성과인센티브 : 회사손익목표 초과時 이익의 20%를 재원으로 대표이사가 결정하며, 기준연봉의 0 ~ 50%內에서 年 1회 지급 (개인별 성과에 따라 가감지급) ·장기성과인센티브 : '20~'22년 ROE, 세전이익률 등을 평가하여 3년 평균연봉을 기초로 주주총회에서 정한 이사보수한도 내에서 산정하여 3年間 이연 분할지급 ※ '20~'22년 ROE 20%, 세전이익률 12%, '23년 매출 8.9조원, 영업이익 0.6조원 달성하였고, 컴포넌트사업부장으로 성장시장인 전장용 MLCC 및 전자소자제품 세계최초품 개발에 기여한 점을 고려하여 산정
		주식매수선택권 행사이익	-	·해당사항 없음
		기타 근로소득	148	·복리후생 : 임원처우규정(이사회 결의)에 따라 임원 의료지원/건강검진, 단체상해보험 등의 처우를 제공
	퇴직소득		1,957	·임원퇴직금 지급규정(이사회 결의)에 의거 퇴직기준급여 45.5백만원에 근무기간 13년, 지급배수(1~3.5)를 곱하여 정산하여 지급
	기타소득		-	·해당사항 없음

(단위 : 백만원)

이름	보수의 종류		총액	산정기준 및 방법
장덕현 사장	근로소득	급여	849	·임원처우규정(이사회 결의)에 따라 직위(사장), 위임업무의 성격, 위임업무 수행결과 등을 고려하여 보수를 결정하고 1월부터 2월까지 매월 61.6백만원, 3월 116백만원, 4월부터 12월까지 매월 67.8백만원을 지급
		상여	409	·설/추석상여 : 각 月급여 100% 지급 ·목표인센티브 : 부서별 목표 달성도에 따라 대표이사가 결정하며, 月급여의 0 ~ 200%내에서 年 2회 분할지급 (조직별 성과에 따라 가감지급) ·성과인센티브 : 회사손익목표 초과時 이익의 20%를 재원으로 대표이사가 결정하며, 기준연봉의 0 ~ 50%내에서 年 1회 지급 ·장기성과인센티브 : '20~'22년 ROE, 세전이익률 등을 평가하여 3년 평균연봉을 기초로 주주총회에서 정한 이사보수한도 내에서 산정하여 3年間 이연 분할지급 ※ '20~'22년 ROE 20%, 세전이익률 12%, '23년 매출 8.9조원, 영업이익 0.6조원 달성하였고, 급변하는 경영환경 속에서 전장/서버 등 성장시장 중심으로 사업경쟁력 강화를 주도하고 에너지 등 신사업 추진을 통한 미래성장동력 확보에 기여한 점을 고려하여 산정
		주식매수선택권 행사이익	-	·해당사항 없음
		기타 근로소득	122	·복리후생 : 임원처우규정(이사회 결의)에 따라 임원 의료지원/건강검진, 단체상해보험 등의 처우를 제공
	퇴직소득	-	·해당사항 없음	
	기타소득	-	·해당사항 없음	

(단위 : 백만원)

이름	보수의 종류		총액	산정기준 및 방법
배광욱 부사장	근로소득	급여	215	·임원처우규정(이사회 결의)에 따라 직위(부사장), 위임업무의 성격, 위임업무 수행결과 등을 고려하여 보수를 결정하고 1월 18.5백만원, 2월부터 12월까지 매월 17.9백만원을 지급
		상여	126	·설/추석상여 : 각 月급여 100% 지급 ·목표인센티브 : 부서별 목표 달성도에 따라 대표이사가 결정하며, 月급여의 0 ~ 200%내에서 年 2회 분할지급 (조직별 성과에 따라 가감지급) ·성과인센티브 : 회사손익목표 초과時 이익의 20%를 재원으로 대표이사가 결정하며, 기준연봉의 0 ~ 50%내에서 年 1회 지급 (개인별 성과에 따라 가감지급) ·장기성과인센티브 : '20~'22년 ROE, 세전이익률 등을 평가하여 3년 평균연봉을 기초로 주주총회에서 정한 이사보수한도 내에서 산정하여 3年間 이연 분할지급 ※ '20~'22년 ROE 20%, 세전이익률 12%, '23년 매출 8.9조원, 영업이익 0.6조원 달성하였고, 마케팅팀장으로서 전장/서버 신규 거래선 발굴과 시장/기술 동향 파악

			통한 중장기 마케팅 전략 수립에 기여한 점을 고려하여 산정
	주식매수선택권 행사이익	-	·해당사항 없음
	기타 근로소득	111	·복리후생 : 임원처우규정(이사회 결의)에 따라 임원 의료지원/건강검진, 단체상해보험 등의 처우를 제공
	퇴직소득	550	·임원퇴직금 지급규정(이사회 결의)에 의거 퇴직기준급여 17.8백만원에 근무기간 10년, 지급배수(1~3.5)를 곱하여 정산하여 지급
	기타소득	-	·해당사항 없음

(단위 : 백만원)

이름	보수의 종류	총액	산정기준 및 방법	
김성진 부사장	근로소득	급여	636 ·임원처우규정(이사회 결의)에 따라 직위(부사장), 위임업무의 성격, 위임업무 수행결과 등을 고려하여 보수를 결정하고 1월부터 12월까지 매월 53백만원 을 지급	
		상여	251 ·설/추석상여 : 각 月급여 100% 지급 ·목표인센티브 : 부서별 목표 달성도에 따라 대표이사가 결정하며, 月급여의 0 ~ 200%내에서 年 2회 분할지급 (조직별 성과에 따라 가감지급) ·성과인센티브 : 회사손익목표 초과時 이익의 20%를 재원으로 대표이사가 결정하며, 기준연봉의 0 ~ 50%내에서 年 1회 지급 (개인별 성과에 따라 가감지 급) ·장기성과인센티브 : '20~'22년 ROE, 세전이익률 등을 평가하여 3년 평균연봉을 기초 로 주주총회에서 정한 이사보수한도 내에서 산정하여 3年間 이연 분할지급 ※'20~'22년 ROE 20%, 세전이익률 12%, '23년 매출 8.9조원, 영업이익 0.6조원 달성 하였고, 경영지원실장으로서 글로벌 경기침체 상황에서도 사업리스크 선제적 관리, 중장기 투자 자원 운영 등에 기여한 점을 고려하여 산정	
		주식매수선택권 행사이익	-	·해당사항 없음
		기타 근로소득	94	·복리후생 : 임원처우규정(이사회 결의)에 따라 임원 의료지원/건강검진, 단체상해보험 등의 처우를 제공
		퇴직소득	-	·해당사항 없음
	기타소득	-	·해당사항 없음	

(단위 : 백만원)

이름	보수의 종류	총액	산정기준 및 방법
김원택 부사장	근로소득	급여	568 ·임원처우규정(이사회 결의)에 따라 직위(부사장), 위임업무의 성격, 위임업무 수행결과 등을 고려하여 보수를 결정하고 1월 58.3백만원, 2월부터 12월까지 매월 46.3백만원을 지급
		상여	313 ·설/추석상여 : 각 月급여 100% 지급 ·목표인센티브 : 부서별 목표 달성도에 따라 대표이사가 결정하며, 月급여의 0 ~ 200%내에서 年 2회 분할지급 (조직별 성과에 따라 가감지급) ·성과인센티브 : 회사손익목표 초과時 이익의 20%를 재원으로 대표이사가 결정하며,

			<p>기준연봉의 0 ~ 50% 내에서 年 1회 지급 (개인별 성과에 따라 가감지급)</p> <p>·장기성과인센티브 : '20~'22년 ROE, 세전이익률 등을 평가하여 3년 평균연봉을 기초로</p> <p>주주총회에서 정한 이사보수한도 내에서 산정하여 3年間 이연 분할지급</p> <p>※ '20~'22년 ROE 20%, 세전이익률 12%, '23년 매출 8.9조원, 영업이익 0.6조원 달성하였고,</p> <p>전략마케팅실장으로서 성장중인 전장/산업시장으로의 거래선 다변화 등에 기여한 점을 고려하여 산정</p>
	주식매수선택권 행사이익	-	·해당사항 없음
	기타 근로소득	94	·복리후생 : 임원처우규정(이사회 결의)에 따라 임원 의료지원/건강검진, 단체상해보험 등의 처우를 제공
	퇴직소득	-	·해당사항 없음
	기타소득	-	·해당사항 없음

## 나. 주식매수선택권의 부여 및 행사현황 등

### (1) 이사·감사에게 부여한 주식매수선택권

사내이사, 사외이사(감사위원회 위원 포함)에게 부여한 주식매수 선택권은 없으며 당기 중 주식매수선택권 관련하여 계상된 비용은 없습니다.

(단위 : 원)

구 분	부여받은 인원수	주식매수선택권의 공정가치 총액	비고
등기이사 (사외이사, 감사위원회 위원 제외)	3	-	-
사외이사 (감사위원회 위원 제외)	1	-	-
감사위원회 위원 또는 감사	3	-	-
업무집행지시자 등	-	-	-
계	7	-	-

※ 인원수는 2023년 12월 31일 기준입니다.

### (2) 주식매수선택권 행사 현황

(기준일 : 2023년 12월 31일 )

(단위 : 원, 주)

부여 받은자	관 계	부여일	부여방법	주식의 종류	최초 부여 수량	당기변동수량		총변동수량		기말 미행사수 량	행사기간	행사 가격	의무 보유 여부	의무 보유 기간
						행사	취소	행사	취소					
-	-	-	-	-	-	-	-	-	-	-	-	-	X	-

※ 당기 중 주식매수선택권 행사 현황은 없습니다.

## IX. 계열회사 등에 관한 사항

### 1. 계열회사 현황

#### 가. 기업집단에 소속된 회사

당사는 「독점규제 및 공정거래에 관한 법률」상 삼성그룹에 속한 계열회사로서, 2023년말 현재 삼성그룹에는 전년말 대비 1개 회사((주)미래로시스템)가 증가하고 1개 회사(성균관대학교기술지주(주))가 감소하여 63개의 국내 계열회사가 있습니다. 이 중 상장사는 당사를 포함하여 총 17개사이며 비상장사는 46개사입니다.

#### 계열회사 현황(요약)

(기준일 : 2023년 12월 31일 )

(단위 : 사)

기업집단의 명칭	계열회사의 수		
	상장	비상장	계
삼성	17	46	63

※상세 현황은 '상세표-2. 계열회사 현황(상세)' 참조

#### 나. 계열회사간 출자현황

##### [국내]

(기준일 : 2023년 12월 31일, 보통주 기준)

(단위 : %)

피출자회사 출자회사	삼성물산(주)	삼성바이오로직스(주)	삼성생명보험(주)	삼성에스디아이(주)	삼성에스디에스(주)	삼성에프엔위탁관리부동산투자회사(주)	삼성엔지니어링(주)	삼성전기(주)	삼성전자(주)	삼성중공업(주)	삼성증권(주)
삼성물산(주)		43.1	19.3		17.1		7.0		5.0	0.1	
삼성바이오로직스(주)											
삼성생명보험(주)	0.1	0.1		0.1	0.1	19.5	0.1	0.2	8.6	3.1	29.4
삼성에스디아이(주)							11.7				0.4
삼성에스디에스(주)											
삼성전기(주)											2.1
삼성전자(주)		31.2		19.6	22.6			23.7			15.2
삼성중공업(주)											
삼성증권(주)						1.8					
삼성카드(주)											
삼성화재재해보험(주)						18.7	0.2		1.5		
(주)에스원						0.8					
(주)제일기획										0.1	
(주)호텔신라											
삼성디스플레이(주)											
삼성자산운용(주)											
삼성전자서비스(주)											
(주)미래컴퍼니앤씨											

(주)삼성글로벌리서치												
Harman International Industries, Inc.												
합계	0.1	74.3	19.3	19.7	39.7	40.8	19.0	23.9	15.1	20.9	29.4	

(기준일 : 2023년 12월 31일, 보통주 기준)

(단위 : %)

피출자회사 출자회사	삼성카드(주)	삼성화재 해상보험(주)	(주)멀티 캠퍼스	(주)에스원	(주)제일기획	(주)호텔신라	삼성 디스플레이(주)	삼성 메디슨(주)	삼성바이오 에피스(주)	삼성 벤처투자(주)	삼성생명 서비스 손해사정(주)
삼성물산(주)										16.7	
삼성바이오로직스(주)									100.0		
삼성생명보험(주)	71.9	15.0	0.0	5.4	0.4	7.5					99.8
삼성메스디아이(주)				11.0		0.1	15.2				16.3
삼성메스디에스(주)			47.2								
삼성전기(주)											17.0
삼성전자(주)					25.2	5.1	84.8	68.5			16.3
삼성중공업(주)											17.0
삼성증권(주)				1.3		3.1					16.7
삼성카드(주)				1.9	3.0	1.3					
삼성화재해상보험(주)				1.0							
(주)에스원											
(주)제일기획											
(주)호텔신라											
삼성디스플레이(주)											
삼성자산운용(주)											
삼성전자서비스(주)											
(주)머리콤파이엔씨											
(주)삼성글로벌리서치			15.2								
Harman International Industries, Inc.											
합계	71.9	15.0	62.4	20.7	28.7	17.0	100.0	68.5	100.0	100.0	99.8

(기준일 : 2023년 12월 31일, 보통주 기준)

(단위 : %)

피출자회사 출자회사	삼성선물(주)	삼성액티브 자산운용(주)	삼성 에스알에이 자산운용(주)	삼성 웰스토리(주)	삼성 자산운용(주)	삼성전자 로지텍(주)	삼성전자 서비스(주)	삼성 전자서비스 씨에스(주)	삼성 전자 판매(주)	삼성카드 고객서비스(주)	삼성코닝 어드밴스드 글라스(유)
삼성물산(주)				100.0							
삼성바이오로직스(주)											
삼성생명보험(주)			100.0		100.0						
삼성메스디아이(주)											
삼성메스디에스(주)											
삼성전기(주)											
삼성전자(주)						100.0	99.3		100.0		
삼성중공업(주)											
삼성증권(주)	100.0										
삼성카드(주)										100.0	
삼성화재해상보험(주)											
(주)에스원											
(주)제일기획											

(주)호텔신라											
삼성디스플레이(주)											50.0
삼성자산운용(주)		100.0									
삼성전자서비스(주)								100.0			
(주)미라콤아이앤씨											
(주)삼성글로벌리서치											
Harman International Industries, Inc.											
합계	100.0	100.0	100.0	100.0	100.0	100.0	99.3	100.0	100.0	100.0	50.0

(기준일 : 2023년 12월 31일, 보통주 기준)

(단위 : %)

피출자회사 출자회사	삼성해지 자산운용(주)	삼성화재 서비스 손해사정(주)	삼성화재 에니카 손해사정(주)	세메스(주)	수원삼성 축구단(주)	스태코(주)	신라 에이치엠(주)	에스디 플렉스(주)	에스비티엠(주 )	에스원 씨알엠(주)	에스유머티 리얼스(주)
삼성물산(주)											
삼성바이오로직스(주)											
삼성생명보험(주)											
삼성에스디아이(주)								50.0			
삼성에스디에스(주)											
삼성전기(주)											
삼성전자(주)				91.5		70.0					
삼성중공업(주)											
삼성증권(주)											
삼성카드(주)											
삼성화재해상보험(주)		100.0	100.0								
(주)에스원										100.0	
(주)재일기획					100.0						
(주)호텔신라							100.0		100.0		
삼성디스플레이(주)											50.0
삼성자산운용(주)	100.0										
삼성전자서비스(주)											
(주)미라콤아이앤씨											
(주)삼성글로벌리서치											
Harman International Industries, Inc.											
합계	100.0	100.0	100.0	91.5	100.0	70.0	100.0	50.0	100.0	100.0	50.0

(기준일 : 2023년 12월 31일, 보통주 기준)

(단위 : %)

피출자회사 출자회사	에스코어(주)	에스티엠(주)	에이치디씨 신라면세점(주 )	오픈앤즈(주)	제일패션 리테일(주)	(주)미라콤 아이앤씨	(주)삼성 글로벌리서치	(주)삼성 라이온즈	(주)삼성생명 금융서비스 보험대리점	(주)삼성화재 금융서비스 보험대리점	(주)삼우 종합건축사 사무소
삼성물산(주)					100.0		1.0				100.0
삼성바이오로직스(주)											
삼성생명보험(주)							14.8		100.0		
삼성에스디아이(주)		100.0					29.6				
삼성에스디에스(주)	81.8			100.0		83.6					
삼성전기(주)							23.8				



삼성전자(주)							29.8					
삼성중공업(주)							1.0					
삼성증권(주)												
삼성카드(주)												
삼성화재해상보험(주)											100.0	
(주)에스원	0.6						0.6					
(주)제일기획	5.2						5.4	67.5				
(주)호텔신라			50.0									
삼성디스플레이(주)												
삼성자산운용(주)												
삼성전자서비스(주)												
(주)미래콤아이앤씨	0.5											
(주)삼성글로벌리서치												
Harman International Industries, Inc.												
합계	88.1	100.0	50.0	100.0	100.0	89.6	100.0	67.5	100.0	100.0	100.0	100.0

(기준일 : 2023년 12월 31일, 보통주 기준)

(단위 : %)

피출자회사 출자회사	(주)서울 레이크 사이드	(주)시큐아이	(주)씨브이네트	(주)에스에이치 피코퍼레이션	(주)하만 인터내셔널 코리아	(주)휴먼 티에스에스	(주)희망별숲	(주)미래로 시스템
삼성물산(주)	100.0	8.7	40.1					
삼성바이오로직스(주)								
삼성생명보험(주)								
삼성메스디아이(주)								
삼성메스디에스(주)		56.5	9.4					
삼성전기(주)								
삼성전자(주)							100.0	
삼성중공업(주)								
삼성증권(주)								
삼성카드(주)								
삼성화재해상보험(주)								
(주)에스원						100.0		
(주)제일기획								
(주)호텔신라				100.0				
삼성디스플레이(주)								
삼성자산운용(주)								
삼성전자서비스(주)								
(주)미래콤아이앤씨								
(주)삼성글로벌리서치								
Harman International Industries, Inc.					100.0			
합계	100.0	65.2	49.5	100.0	100.0	100.0	100.0	0.0

[해외]

(기준일 : 2023년 12월 31일, 보통주 기준)

(단위 : %)

투자사명	피투자사명	보통주지분율
(주)삼우종합건축사사무소	SAMOO AUSTIN INC	100.0
(주)삼우종합건축사사무소	SAMOO HU Designer and Engineering Services Limited	100.0

(주)삼우종합건축사사무소	SAMOO DESIGNERS & ENGINEERS INDIA PRIVATE LIMITED	100.0
(주)삼우종합건축사사무소	SAMOO (KL) SDN. BHD.	100.0
(주)삼우종합건축사사무소	SAMOO Design Consulting Co.,Ltd	100.0
Samsung C&T America Inc.	Samsung Green repower, LLC	100.0
Samsung C&T America Inc.	Samsung Solar Construction Inc.	100.0
Samsung C&T America Inc.	QSSC, S.A. de C.V.	20.0
Samsung C&T America Inc.	Samsung Solar Energy LLC	100.0
Samsung C&T America Inc.	Equipment Trading Solutions Group, LLC	70.0
Samsung Renewable Energy Inc.	SP Armow Wind Ontario LP	50.0
Samsung Renewable Energy Inc.	SRE GRW EPC GP Inc.	100.0
Samsung Renewable Energy Inc.	SRE GRW EPC LP	100.0
Samsung Renewable Energy Inc.	SRE SKW EPC GP Inc.	100.0
Samsung Renewable Energy Inc.	SRE SKW EPC LP	100.0
Samsung Renewable Energy Inc.	SRE WIND PA GP INC.	100.0
Samsung Renewable Energy Inc.	SRE WIND PA LP	100.0
Samsung Renewable Energy Inc.	SRE GRS Holdings GP Inc.	100.0
Samsung Renewable Energy Inc.	SRE GRS Holdings LP	100.0
Samsung Renewable Energy Inc.	SRE K2 EPC GP Inc.	100.0
Samsung Renewable Energy Inc.	SRE K2 EPC LP	100.0
Samsung Renewable Energy Inc.	SRE KS HOLDINGS GP INC.	100.0
Samsung Renewable Energy Inc.	SRE KS HOLDINGS LP	100.0
Samsung Renewable Energy Inc.	SP Belle River Wind LP	42.5
Samsung Renewable Energy Inc.	SRE Armow EPC GP Inc.	100.0
Samsung Renewable Energy Inc.	SRE Armow EPC LP	100.0
Samsung Renewable Energy Inc.	North Kent Wind 1 LP	35.0
Samsung Renewable Energy Inc.	SRE Wind GP Holding Inc.	100.0
Samsung Renewable Energy Inc.	South Kent Wind LP Inc.	50.0
Samsung Renewable Energy Inc.	Grand Renewable Wind LP Inc.	45.0
Samsung Renewable Energy Inc.	SRE North Kent 2 LP Holdings LP	100.0
Samsung Renewable Energy Inc.	SRE Solar Development GP Inc.	100.0
Samsung Renewable Energy Inc.	SRE Solar Development LP	100.0
Samsung Renewable Energy Inc.	SRE Windsor Holdings GP Inc.	100.0
Samsung Renewable Energy Inc.	SRE Southgate Holdings GP Inc.	100.0
Samsung Renewable Energy Inc.	SRE Solar Construction Management GP Inc.	100.0
Samsung Renewable Energy Inc.	SRE Solar Construction Management LP	100.0
Samsung Renewable Energy Inc.	SRE BRW EPC GP INC.	100.0
Samsung Renewable Energy Inc.	SRE BRW EPC LP	100.0
Samsung Renewable Energy Inc.	SRE North Kent 1 GP Holdings Inc	100.0
Samsung Renewable Energy Inc.	SRE North Kent 2 GP Holdings Inc	100.0
Samsung Renewable Energy Inc.	SRE Belle River GP Holdings Inc	100.0
Samsung Renewable Energy Inc.	SRE NK1 EPC GP Inc	100.0
Samsung Renewable Energy Inc.	SRE NK1 EPC LP	100.0
Samsung Renewable Energy Inc.	SRE Summerside Construction GP Inc.	100.0
Samsung Renewable Energy Inc.	SRE Summerside Construction LP	100.0
Samsung Green repower, LLC	Monument Power, LLC	100.0
SP Armow Wind Ontario GP Inc	SP Armow Wind Ontario LP	0.0

Samsung C&T Oil & Gas Parallel Corp.	PLL Holdings LLC	83.6
SRE GRW EPC GP Inc.	SRE GRW EPC LP	0.0
SRE SKW EPC GP Inc.	SRE SKW EPC LP	0.0
SRE WIND PA GP INC.	SRE WIND PA LP	0.0
SRE GRS Holdings GP Inc.	Grand Renewable Solar GP Inc.	50.0
SRE GRS Holdings GP Inc.	SRE GRS Holdings LP	0.0
SRE K2 EPC GP Inc.	SRE K2 EPC LP	0.0
SRE KS HOLDINGS GP INC.	KINGSTON SOLAR GP INC.	50.0
SRE KS HOLDINGS GP INC.	SRE KS HOLDINGS LP	0.0
SP Belle River Wind GP Inc	SP Belle River Wind LP	0.0
SRE Armow EPC GP Inc.	SRE Armow EPC LP	0.0
SRE Wind GP Holding Inc.	SP Armow Wind Ontario GP Inc	50.0
SRE Wind GP Holding Inc.	South Kent Wind GP Inc.	50.0
SRE Wind GP Holding Inc.	Grand Renewable Wind GP Inc.	50.0
South Kent Wind GP Inc.	South Kent Wind LP Inc.	0.0
Grand Renewable Wind GP Inc.	Grand Renewable Wind LP Inc.	0.0
North Kent Wind 1 GP Inc	North Kent Wind 1 LP	0.0
SRE Solar Development GP Inc.	SRE Solar Development LP	0.0
SRE Solar Construction Management GP Inc.	SRE Solar Construction Management LP	0.0
SRE BRW EPC GP INC.	SRE BRW EPC LP	0.0
SRE North Kent 1 GP Holdings Inc	North Kent Wind 1 GP Inc	50.0
SRE North Kent 2 GP Holdings Inc	SRE North Kent 2 LP Holdings LP	0.0
SRE Belle River GP Holdings Inc	SP Belle River Wind GP Inc	50.0
SRE NK1 EPC GP Inc	SRE NK1 EPC LP	0.0
SRE Summerside Construction GP Inc.	SRE Summerside Construction LP	0.0
Samsung Solar Energy LLC	Samsung Solar Energy 1 LLC	100.0
Samsung Solar Energy LLC	Samsung Solar Energy 2 LLC	100.0
Samsung Solar Energy LLC	Samsung Solar Energy 3, LLC	100.0
Samsung Solar Energy 1 LLC	CS SOLAR LLC	50.0
Samsung Solar Energy 2 LLC	5S ENERGY HOLDINGS, LLC	50.0
Samsung C&T Deutschland GmbH	SungEel Recycling Park Thuringen GmbH	50.0
Samsung C&T Deutschland GmbH	POSS-SLPC, S.R.O	20.0
Samsung C&T Deutschland GmbH	Solluce Romania 1 B.V.	20.0
Samsung C&T Deutschland GmbH	S.C. Otelinox S.A	99.9
Samsung C&T Malaysia SDN. BHD	WARIS GIGIH ENGINEERING AND TECHNOLOGY SDN. BHD.	70.0
Samsung C&T Singapore Pte., Ltd.	Samsung Chemtech Vina LLC	48.3
Samsung C&T Singapore Pte., Ltd.	Samsung C&T Thailand Co., Ltd	0.2
Samsung C&T Singapore Pte., Ltd.	Malaysia Samsung Steel Center Sdn.Bhd	30.0
Samsung C&T Singapore Pte., Ltd.	S&G Biofuel PTE.LTD	12.6
S&G Biofuel PTE.LTD	PT. Gandaerah Hendana	95.0
S&G Biofuel PTE.LTD	PT. Inecda	95.0
Vista Contracting and Investment Global Pte. Ltd.	VISTA CONTRACTING AND DEVELOPMENT BANGLADESH LTD.	100.0
Vista Contracting and Investment Global Pte. Ltd.	Vista NEXT Limited	51.0
Vista Contracting and Investment Global Pte. Ltd.	WELVISTA COMPANY LIMITED	30.0
CHEIL HOLDING INC.	SAMSUNG CONST. CO. PHILS.	75.0

Samsung C&T Hongkong Ltd.	Samsung C&T Thailand Co., Ltd	6.8
Samsung C&T Hongkong Ltd.	SAMSUNG TRADING (SHANGHAI) CO., LTD	100.0
Samsung C&T Hongkong Ltd.	Samsung Precision Stainless Steel(pinghu) Co.,Ltd.	45.0
삼성전자(주)	Samsung Japan Corporation	100.0
삼성전자(주)	Samsung R&D Institute Japan Co. Ltd.	100.0
삼성전자(주)	Samsung Electronics America, Inc.	100.0
삼성전자(주)	Samsung Electronics Canada, Inc.	100.0
삼성전자(주)	Samsung Electronics Mexico S.A. De C.V.	63.6
삼성전자(주)	Samsung Electronics Ltd.	100.0
삼성전자(주)	Samsung Electronics (UK) Ltd.	100.0
삼성전자(주)	Samsung Electronics Holding GmbH	100.0
삼성전자(주)	Samsung Electronics Iberia, S.A.	100.0
삼성전자(주)	Samsung Electronics France S.A.S	100.0
삼성전자(주)	Samsung Electronics Hungarian Private Co. Ltd.	100.0
삼성전자(주)	Samsung Electronics Italia S.P.A.	100.0
삼성전자(주)	Samsung Electronics Europe Logistics B.V.	100.0
삼성전자(주)	Samsung Electronics Benelux B.V.	100.0
삼성전자(주)	Samsung Electronics Overseas B.V.	100.0
삼성전자(주)	Samsung Electronics Polska, SP.Zo.o	100.0
삼성전자(주)	Samsung Electronics Portuguesa, Unipessoal, Lda.	100.0
삼성전자(주)	Samsung Electronics Nordic Aktiebolag	100.0
삼성전자(주)	Samsung Electronics Austria GmbH	100.0
삼성전자(주)	Samsung Electronics Slovakia s.r.o	55.7
삼성전자(주)	Samsung Electronics Europe Holding Cooperatief U.A.	100.0
삼성전자(주)	Samsung Electronics Display (M) Sdn. Bhd.	75.0
삼성전자(주)	Samsung Electronics (M) Sdn. Bhd.	100.0
삼성전자(주)	Samsung Vina Electronics Co., Ltd.	100.0
삼성전자(주)	Samsung Asia Pte. Ltd.	100.0
삼성전자(주)	Samsung India Electronics Private Ltd.	100.0
삼성전자(주)	Samsung R&D Institute India-Bangalore Private Limited	100.0
삼성전자(주)	Samsung Electronics Australia Pty. Ltd.	100.0
삼성전자(주)	PT Samsung Electronics Indonesia	100.0
삼성전자(주)	Thai Samsung Electronics Co., Ltd.	91.8
삼성전자(주)	Samsung Malaysia Electronics (SME) Sdn. Bhd.	100.0
삼성전자(주)	Samsung Electronics Hong Kong Co., Ltd.	100.0
삼성전자(주)	Suzhou Samsung Electronics Co., Ltd.	69.1
삼성전자(주)	Samsung (CHINA) Investment Co., Ltd.	100.0
삼성전자(주)	Samsung Electronics Suzhou Semiconductor Co., Ltd.	100.0
삼성전자(주)	Tianjin Samsung Electronics Co., Ltd.	48.2
삼성전자(주)	Samsung Electronics Taiwan Co., Ltd.	100.0
삼성전자(주)	Tianjin Samsung Telecom Technology Co., Ltd.	90.0
삼성전자(주)	Shanghai Samsung Semiconductor Co., Ltd.	100.0
삼성전자(주)	Samsung Electronics Suzhou Computer Co., Ltd.	73.7
삼성전자(주)	Samsung Semiconductor (China) R&D Co., Ltd.	100.0
삼성전자(주)	Samsung (China) Semiconductor Co., Ltd.	100.0
삼성전자(주)	Samsung SemiConductor Xian Co., Ltd.	100.0

삼성전자(주)	Samsung Gulf Electronics Co., Ltd.	100.0
삼성전자(주)	Samsung Electronics Egypt S.A.E	0.1
삼성전자(주)	Samsung Electronics South Africa(Pty) Ltd.	100.0
삼성전자(주)	Samsung Electronics Latinoamerica(Zona Libre), S. A.	100.0
삼성전자(주)	Samsung Eletronica da Amazonia Ltda.	87.0
삼성전자(주)	Samsung Electronics Argentina S.A.	98.0
삼성전자(주)	Samsung Electronics Chile Limitada	4.1
삼성전자(주)	Samsung Electronics Rus Company LLC	100.0
삼성전자(주)	Samsung Electronics Rus Kaluga LLC	100.0
삼성전자(주)	Tianjin Samsung LED Co., Ltd.	100.0
삼성바이오로직스(주)	Samsung Biologics America, Inc.	100.0
삼성바이오에피스(주)	Samsung Bioepis United States Inc.	100.0
삼성바이오에피스(주)	SAMSUNG BIOEPIS UK LIMITED	100.0
삼성바이오에피스(주)	Samsung Bioepis NL B.V.	100.0
삼성바이오에피스(주)	Samsung Bioepis CH GmbH	100.0
삼성바이오에피스(주)	Samsung Bioepis PL Sp z o.o.	100.0
삼성바이오에피스(주)	SAMSUNG BIOEPIS AU PTY LTD	100.0
삼성바이오에피스(주)	SAMSUNG BIOEPIS NZ LIMITED	100.0
삼성바이오에피스(주)	Samsung Bioepis TW Limited	100.0
삼성바이오에피스(주)	Samsung Bioepis HK Limited	100.0
삼성바이오에피스(주)	SAMSUNG BIOEPIS IL LTD	100.0
삼성바이오에피스(주)	SAMSUNG BIOEPIS BR PHARMACEUTICAL LTDA	100.0
삼성디스플레이(주)	Intellectual Keystone Technology LLC	41.9
삼성디스플레이(주)	Samsung Display America Holdings, Inc	100.0
삼성디스플레이(주)	Samsung Display Slovakia, s.r.o., v likvidacii	100.0
삼성디스플레이(주)	Samsung Display Vietnam Co., Ltd.	100.0
삼성디스플레이(주)	Samsung Display Noida Private Limited	100.0
삼성디스플레이(주)	Samsung Display Dongguan Co., Ltd.	100.0
삼성디스플레이(주)	Samsung Display Tianjin Co., Ltd.	95.0
삼성디스플레이(주)	Novald GmbH	9.9
세메스(주)	SEMES America, Inc.	100.0
세메스(주)	SEMES (XIAN) Co., Ltd.	100.0
Samsung Electronics America, Inc.	NeuroLogica Corp.	100.0
Samsung Electronics America, Inc.	Samsung HVAC America, LLC	100.0
Samsung Electronics America, Inc.	SmartThings, Inc.	100.0
Samsung Electronics America, Inc.	Samsung Oak Holdings, Inc.	100.0
Samsung Electronics America, Inc.	Joyent, Inc.	100.0
Samsung Electronics America, Inc.	TeleWorld Solutions, Inc.	100.0
Samsung Electronics America, Inc.	Samsung Semiconductor, Inc.	100.0
Samsung Electronics America, Inc.	Samsung Research America, Inc	100.0
Samsung Electronics America, Inc.	Samsung Electronics Home Appliances America, LLC	100.0
Samsung Electronics America, Inc.	Samsung International, Inc.	100.0
Samsung Electronics America, Inc.	Harman International Industries, Inc.	100.0
Samsung Semiconductor, Inc.	Samsung Federal, Inc.	100.0
Samsung Semiconductor, Inc.	Samsung Austin Semiconductor LLC.	100.0
Samsung Electronics Canada, Inc.	AdGear Technologies Inc.	100.0

Samsung Research America, Inc	SAMSUNG NEXT LLC	100.0
SAMSUNG NEXT LLC	SAMSUNG NEXT FUND LLC	100.0
Samsung International, Inc.	Samsung Mexicana S.A. de C.V	100.0
Samsung Electronics Mexico S.A. De C.V.	Samsung Electronics Digital Appliance Mexico, SA de CV	100.0
Samsung Display America Holdings, Inc	eMagin Corporation	100.0
Harman International Industries, Inc.	Harman International Japan Co., Ltd.	100.0
Harman International Industries, Inc.	Harman International Industries Canada Ltd.	100.0
Harman International Industries, Inc.	Harman Becker Automotive Systems, Inc.	100.0
Harman International Industries, Inc.	Harman Professional, Inc.	100.0
Harman International Industries, Inc.	Harman Connected Services, Inc.	100.0
Harman International Industries, Inc.	Harman Financial Group LLC	100.0
Harman International Industries, Inc.	Roon Labs, LLC	100.0
Harman International Industries, Inc.	Harman Belgium SA	100.0
Harman International Industries, Inc.	Harman France SNC	100.0
Harman International Industries, Inc.	Red Bend Software SAS	100.0
Harman International Industries, Inc.	Harman Inc. & Co. KG	66.0
Harman International Industries, Inc.	Harman KG Holding, LLC	100.0
Harman International Industries, Inc.	Harman Becker Automotive Systems Italy S.R.L.	100.0
Harman International Industries, Inc.	Harman Industries Holdings Mauritius Ltd.	100.0
Harman International Industries, Inc.	Harman International Mexico, S. de R.L. de C.V.	99.9
Harman Becker Automotive Systems, Inc.	Harman International Estonia OU	100.0
Harman Professional, Inc.	Harman Singapore Pte. Ltd.	100.0
Harman Professional, Inc.	Harman da Amazonia Industria Eletronica e Participacoes Ltda.	0.0
Harman Professional, Inc.	Harman do Brasil Industria Eletronica e Participacoes Ltda.	0.0
Harman Connected Services, Inc.	Harman Connected Services Engineering Corp.	100.0
Harman Connected Services, Inc.	Harman Connected Services AB.	100.0
Harman Connected Services, Inc.	Harman Connected Services UK Ltd.	100.0
Harman Connected Services, Inc.	Harman Connected Services Corp. India Pvt. Ltd.	1.6
Harman Connected Services, Inc.	Global Symphony Technology Group Private Ltd.	100.0
Harman Financial Group LLC	Harman International (India) Private Limited	0.0
Harman Financial Group LLC	Harman International Mexico, S. de R.L. de C.V.	0.1
Harman Financial Group LLC	Harman de Mexico, S. de R.L. de C.V.	0.0
Samsung Electronics (UK) Ltd.	Samsung Semiconductor Europe Limited	100.0
Samsung Electronics Holding GmbH	Samsung Semiconductor Europe GmbH	100.0
Samsung Electronics Holding GmbH	Samsung Electronics GmbH	100.0
Samsung Electronics Hungarian Private Co. Ltd.	Samsung Electronics Czech and Slovak s.r.o.	31.4
Samsung Electronics Hungarian Private Co. Ltd.	Samsung Electronics Slovakia s.r.o	44.3
Samsung Electronics Benelux B.V.	Samsung Electronics Mexico S.A. De C.V.	36.4
Samsung Electronics Benelux B.V.	SAMSUNG ELECTRONICS BALTICS SIA	100.0
Samsung Electronics Benelux B.V.	Samsung Electronics West Africa Ltd.	100.0
Samsung Electronics Benelux B.V.	Samsung Electronics East Africa Ltd.	100.0
Samsung Electronics Benelux B.V.	Samsung Electronics Saudi Arabia Ltd.	100.0
Samsung Electronics Benelux B.V.	Samsung Electronics Egypt S.A.E	99.9
Samsung Electronics Benelux B.V.	Samsung Electronics Israel Ltd.	100.0
Samsung Electronics Benelux B.V.	Samsung Electronics Tunisia S.A.R.L	99.0

Samsung Electronics Benelux B.V.	Samsung Electronics Pakistan(Private) Ltd.	100.0
Samsung Electronics Benelux B.V.	Samsung Electronics South Africa Production (pty) Ltd.	100.0
Samsung Electronics Benelux B.V.	Samsung Electronics Turkiye	100.0
Samsung Electronics Benelux B.V.	Samsung Electronics Industry and Commerce Ltd.	100.0
Samsung Electronics Benelux B.V.	Samsung Semiconductor Israel R&D Center, Ltd.	100.0
Samsung Electronics Benelux B.V.	Samsung Electronics Levant Co.,Ltd.	100.0
Samsung Electronics Benelux B.V.	Samsung Electronics Maghreb Arab	100.0
Samsung Electronics Benelux B.V.	Samsung Electronics Venezuela, C.A.	100.0
Samsung Electronics Benelux B.V.	Samsung Eletronica da Amazonia Ltda.	13.0
Samsung Electronics Benelux B.V.	Samsung Electronics Chile Limitada	95.9
Samsung Electronics Benelux B.V.	Samsung Electronics Peru S.A.C.	100.0
Samsung Electronics Benelux B.V.	Samsung Electronics Ukraine Company LLC	100.0
Samsung Electronics Benelux B.V.	Samsung R&D Institute Ukraine	100.0
Samsung Electronics Benelux B.V.	Samsung R&D Institute Rus LLC	100.0
Samsung Electronics Benelux B.V.	Samsung Electronics Central Eurasia LLP	100.0
Samsung Electronics Benelux B.V.	Samsung Electronics Caucasus Co. Ltd	100.0
Samsung Electronics Benelux B.V.	Samsung Electronics Uzbekistan FC LLC	100.0
Samsung Electronics Benelux B.V.	Corephotonics Ltd.	100.0
Samsung Electronics Nordic Aktiebolag	Samsung Nanoradio Design Center	100.0
AKG Acoustics Gmbh	Harman Professional Denmark ApS	100.0
AKG Acoustics Gmbh	Studer Professional Audio GmbH	100.0
Harman Professional Denmark ApS	Martin Professional Japan Ltd.	40.0
Harman Becker Automotive Systems GmbH	Harman International Romania SRL	0.0
Harman Becker Automotive Systems GmbH	Apostera UA, LLC	100.0
Harman Holding Gmbh & Co. KG	Harman Becker Automotive Systems GmbH	100.0
Harman Holding Gmbh & Co. KG	Harman Deutschland GmbH	100.0
Harman Holding Gmbh & Co. KG	Harman Becker Automotive Systems Manufacturing Kft	100.0
Harman Holding Gmbh & Co. KG	Harman RUS CIS LLC	100.0
Harman Inc. & Co. KG	Harman Holding Gmbh & Co. KG	100.0
Harman Inc. & Co. KG	Harman Management Gmbh	100.0
Harman Inc. & Co. KG	Harman Hungary Financing Ltd.	100.0
Harman Connected Services GmbH	Harman Connected Services OOO	100.0
Harman KG Holding, LLC	Harman Inc. & Co. KG	34.0
Harman Becker Automotive Systems Manufacturing Kft	Harman Professional Kft	100.0
Harman Becker Automotive Systems Manufacturing Kft	Harman Consumer Nederland B.V.	100.0
Harman Becker Automotive Systems Manufacturing Kft	Harman International Romania SRL	100.0
Harman Becker Automotive Systems Manufacturing Kft	Red Bend Ltd.	100.0
Harman Becker Automotive Systems Manufacturing Kft	Harman do Brasil Industria Eletronica e Participacoes Ltda.	100.0
Harman Hungary Financing Ltd.	Harman International Industries Limited	100.0
Harman Consumer Nederland B.V.	AKG Acoustics Gmbh	100.0
Harman Consumer Nederland B.V.	Harman Audio Iberia Espana Sociedad Limitada	100.0

Harman Consumer Nederland B.V.	Harman Holding Limited	100.0
Harman Audio Iberia Espana Sociedad Limitada	Harman France SNC	0.0
Harman Connected Services AB.	Harman Finland Oy	100.0
Harman Connected Services AB.	Harman Connected Services GmbH	100.0
Harman Connected Services AB.	Harman Connected Services Poland Sp.zoo	100.0
Harman Connected Services AB.	Harman Connected Services Solutions (Chengdu) Co., Ltd.	100.0
Harman International Industries Limited	Harman International Industries PTY Ltd.	100.0
Harman International Industries Limited	Harman de Mexico, S. de R.L. de C.V.	100.0
Harman Connected Services UK Ltd.	Harman Connected Services Morocco	100.0
Samsung Electronics Austria GmbH	Samsung Electronics Switzerland GmbH	100.0
Samsung Electronics Europe Holding Cooperatief U.A.	Samsung Electronics Czech and Slovak s.r.o.	68.6
Samsung Electronics Europe Holding Cooperatief U.A.	Samsung Electronics Romania LLC	100.0
Samsung Electronics Europe Holding Cooperatief U.A.	SAMSUNG Zhilabs, S.L.	100.0
Samsung Electronics Europe Holding Cooperatief U.A.	Porta Nuova Varesine Building 2 S.r.l.	49.0
Samsung Electronics Europe Holding Cooperatief U.A.	Samsung Electronics Poland Manufacturing SP.Zo.o	100.0
Samsung Electronics Europe Holding Cooperatief U.A.	Samsung Electronics Greece S.M.S.A	100.0
Samsung Electronics Europe Holding Cooperatief U.A.	Samsung Electronics Air Conditioner Europe B.V.	100.0
Samsung Electronics Europe Holding Cooperatief U.A.	FOODIENT LTD.	100.0
Samsung Electronics Europe Holding Cooperatief U.A.	Samsung Denmark Research Center ApS	100.0
Samsung Electronics Europe Holding Cooperatief U.A.	Samsung Cambridge Solution Centre Limited	100.0
Samsung Electronics Europe Holding Cooperatief U.A.	Novaled GmbH	40.0
Samsung Electronics Singapore Pte. Ltd.	Samsung Electronics Display (M) Sdn. Bhd.	25.0
Samsung Asia Pte. Ltd.	Samsung Electronics Japan Co., Ltd.	100.0
Samsung Asia Pte. Ltd.	Samsung Electronics Singapore Pte. Ltd.	100.0
Samsung Asia Pte. Ltd.	Samsung Electronics New Zealand Limited	100.0
Samsung Asia Pte. Ltd.	Samsung Electronics Philippines Corporation	100.0
Samsung Asia Pte. Ltd.	Samsung R&D Institute BanglaDesh Limited	100.0
Samsung Asia Pte. Ltd.	Samsung Electronics Vietnam Co., Ltd.	100.0
Samsung Asia Pte. Ltd.	Samsung Electronics Vietnam THAINGUYEN Co., Ltd.	100.0
Samsung Asia Pte. Ltd.	Samsung Electronics HCMC CE Complex Co., Ltd.	100.0
Samsung India Electronics Private Ltd.	Samsung Nepal Services Pvt, Ltd	100.0
Samsung India Electronics Private Ltd.	Red Brick Lane Marketing Solutions Pvt. Ltd.	100.0
PT Samsung Electronics Indonesia	PT Samsung Telecommunications Indonesia	100.0
Thai Samsung Electronics Co., Ltd.	Laos Samsung Electronics Sole Co., Ltd	100.0
Samsung Electronics Hong Kong Co., Ltd.	iMarket Asia Co., Ltd.	42.0



Suzhou Samsung Electronics Co., Ltd.	Samsung Suzhou Electronics Export Co., Ltd.	100.0
Samsung (CHINA) Investment Co., Ltd.	Suzhou Samsung Electronics Co., Ltd.	19.2
Samsung (CHINA) Investment Co., Ltd.	Samsung Mobile R&D Center China-Guangzhou	100.0
Samsung (CHINA) Investment Co., Ltd.	Samsung R&D Institute China-Shenzhen	100.0
Samsung (CHINA) Investment Co., Ltd.	Tianjin Samsung Electronics Co., Ltd.	43.1
Samsung (CHINA) Investment Co., Ltd.	Beijing Samsung Telecom R&D Center	100.0
Samsung (CHINA) Investment Co., Ltd.	Samsung Electronics Suzhou Computer Co., Ltd.	26.3
Samsung (CHINA) Investment Co., Ltd.	Samsung Electronics China R&D Center	100.0
Harman International (China) Holdings Co., Ltd.	Harman (Suzhou) Audio and Infotainment Systems Co., Ltd.	100.0
Harman International (China) Holdings Co., Ltd.	Harman Technology (Shenzhen) Co., Ltd.	100.0
Harman International (China) Holdings Co., Ltd.	Harman (China) Technologies Co., Ltd.	100.0
Harman Holding Limited	Harman Commercial (Shanghai) Co., Ltd.	100.0
Harman Holding Limited	Harman International (China) Holdings Co., Ltd.	100.0
Harman Holding Limited	Harman Automotive Electronic Systems (Suzhou) Co., Ltd.	100.0
Samsung Gulf Electronics Co., Ltd.	Samsung Electronics Egypt S.A.E	0.1
Samsung Electronics Maghreb Arab	Samsung Electronics Tunisia S.A.R.L	1.0
Harman Industries Holdings Mauritius Ltd.	Harman International (India) Private Limited	100.0
Global Symphony Technology Group Private Ltd.	Harman Connected Services Corp. India Pvt. Ltd.	98.4
Samsung Electronics Latinoamerica(Zona Libre), S. A.	Samsung Electronics Latinoamerica Miami, Inc.	100.0
Samsung Electronics Latinoamerica(Zona Libre), S. A.	Samsung Electronica Colombia S.A.	100.0
Samsung Electronics Latinoamerica(Zona Libre), S. A.	Samsung Electronics Panama. S.A.	100.0
Samsung Eletronica da Amazonia Ltda.	Samsung Electronics Argentina S.A.	2.0
Harman do Brasil Industria Eletronica e Participacoes Ltda.	Harman da Amazonia Industria Eletronica e Participacoes Ltda.	100.0
Samsung Electronics Central Eurasia LLP	Samsung Electronics Caucasus Co. Ltd	0.0
삼성에스디아이(주)	Intellectual Keystone Technology LLC	41.0
삼성에스디아이(주)	Samsung SDI Japan Co., Ltd.	89.2
삼성에스디아이(주)	Samsung SDI America, Inc.	91.7
삼성에스디아이(주)	Samsung SDI Hungary., Zrt.	100.0
삼성에스디아이(주)	Samsung SDI Europe GmbH	100.0
삼성에스디아이(주)	Samsung SDI Battery Systems GmbH	100.0
삼성에스디아이(주)	Samsung SDI Vietnam Co., Ltd.	100.0
삼성에스디아이(주)	Samsung SDI Energy Malaysia Sdn. Bhd.	100.0
삼성에스디아이(주)	Samsung SDI India Private Limited	100.0
삼성에스디아이(주)	Samsung SDI(Hong Kong) Ltd.	97.6
삼성에스디아이(주)	Samsung SDI China Co., Ltd.	100.0
삼성에스디아이(주)	Samsung SDI-ARN (Xi'An) Power Battery Co., Ltd.	65.0
삼성에스디아이(주)	Samsung SDI (Tianjin) Battery Co.,Ltd.	80.0
삼성에스디아이(주)	STARPLUS ENERGY LLC.	51.0
삼성에스디아이(주)	Novald GmbH	50.1
삼성에스디아이(주)	SAMSUNG SDI WUXI CO.,LTD.	100.0
삼성에스디아이(주)	iMarket Asia Co., Ltd.	8.7
Samsung SDI(Hong Kong) Ltd.	Samsung SDI India Private Limited	0.0

Samsung SDI(Hong Kong) Ltd.	Tianjin Samsung SDI Co., Ltd.	80.0
삼성전기(주)	Samsung Electro-Mechanics Japan Co., Ltd.	100.0
삼성전기(주)	Samsung Electro-Mechanics America, Inc.	100.0
삼성전기(주)	Samsung Electro-Mechanics Mexico, S.A. de C.V.	100.0
삼성전기(주)	Samsung Electro-Mechanics GmbH	100.0
삼성전기(주)	Samsung Electro-Mechanics Philippines, Corp.	100.0
삼성전기(주)	Calamba Premier Realty Corporation	39.8
삼성전기(주)	Samsung Electro-Mechanics Pte Ltd.	100.0
삼성전기(주)	Samsung Electro-Mechanics Vietnam Co., Ltd.	100.0
삼성전기(주)	Samsung Electro-Mechanics Software India Bangalore Private Limited	99.9
삼성전기(주)	Tianjin Samsung Electro-Mechanics Co., Ltd.	81.8
삼성전기(주)	Samsung High-Tech Electro-Mechanics(Tianjin) Co., Ltd.	95.0
삼성전기(주)	Samsung Electro-Mechanics (Shenzhen) Co., Ltd.	100.0
삼성전기(주)	Kunshan Samsung Electro-Mechanics Co., Ltd.	100.0
삼성전기(주)	iMarket Asia Co., Ltd.	8.7
Samsung Electro-Mechanics America, Inc.	Samsung Electro-Mechanics Mexico, S.A. de C.V.	0.0
Calamba Premier Realty Corporation	Batino Realty Corporation	100.0
Samsung Electro-Mechanics Pte Ltd.	Samsung Electro-Mechanics Software India Bangalore Private Limited	0.1
삼성화재해상보험(주)	Samsung Fire & Marine Management Corporation	100.0
삼성화재해상보험(주)	SAMSUNG FIRE & MARINE INSURANCE COMPANY OF EUROPE LTD.	100.0
삼성화재해상보험(주)	PT. Asuransi Samsung Tugu	70.0
삼성화재해상보험(주)	SAMSUNG VINA INSURANCE COMPANY LIMITED	75.0
삼성화재해상보험(주)	Samsung Reinsurance Pte. Ltd.	100.0
삼성화재해상보험(주)	삼성재산보험(중국)유한공사	37.0
삼성화재해상보험(주)	Samsung Fire & Marine Insurance Management Middle East Limited	100.0
삼성중공업(주)	Camellia Consulting Corporation	100.0
삼성중공업(주)	Samsung Heavy Industries India Pvt.Ltd.	100.0
삼성중공업(주)	SAMSUNG HEAVY INDUSTRIES (M) SDN.BHD	100.0
삼성중공업(주)	삼성중공업(영성)유한공사	100.0
삼성중공업(주)	SAMSUNG HEAVY INDUSTRIES NIGERIA LIMITED	100.0
삼성중공업(주)	Samsung Heavy Industries Mozambique LDA	100.0
삼성중공업(주)	Samsung Heavy Industries Rus LLC	100.0
SAMSUNG HEAVY INDUSTRIES NIGERIA LIMITED	SHI - MCI FZE	70.0
삼성생명보험(주)	Porta Nuova Varesine Building 2 S.r.l.	51.0
삼성생명보험(주)	Samsung Life Insurance (Thailand) Public Co., Ltd	48.9
삼성생명보험(주)	Beijing Samsung Real Estate Co., Ltd	90.0
삼성자산운용(주)	Samsung Asset Management (New York), Inc.	100.0
삼성자산운용(주)	Samsung Global SME Private Equity Manager Fund Co., Ltd.	100.0
삼성자산운용(주)	Samsung Asset Management U.S. Holdings, Inc.	100.0
삼성자산운용(주)	Samsung Private Equity Fund 2022 GP, Ltd.	100.0
삼성자산운용(주)	Samsung Co-Investment 2021 GP, Ltd.	100.0
삼성자산운용(주)	Samsung Asset Management(London) Ltd.	100.0

삼성자산운용(주)	Samsung Private Equity Manager I Co., Ltd.	100.0
삼성자산운용(주)	Samsung Asset Management (Hong Kong) Ltd.	100.0
삼성물산(주)	Samsung C&T Japan Corporation	100.0
삼성물산(주)	Samsung C&T America Inc.	100.0
삼성물산(주)	Samsung E&C America, INC.	100.0
삼성물산(주)	Samsung Renewable Energy Inc.	100.0
삼성물산(주)	QSSC, S.A. de C.V.	80.0
삼성물산(주)	Samsung C&T Oil & Gas Parallel Corp.	100.0
삼성물산(주)	Samsung C&T Lima S.A.C.	100.0
삼성물산(주)	Samsung C&T Deutschland GmbH	100.0
삼성물산(주)	Samsung C&T U.K. Ltd.	100.0
삼성물산(주)	Samsung C&T ECUK Limited	100.0
삼성물산(주)	Whessoe engineering Limited	100.0
삼성물산(주)	POSS-SLPC, S.R.O	50.0
삼성물산(주)	Solluce Romania 1 B.V.	80.0
삼성물산(주)	SAM investment Manzanillo.B.V	53.3
삼성물산(주)	Samsung C&T Corporation Poland LLC	100.0
삼성물산(주)	Samsung C&T (KL) Sdn.,Bhd.	100.0
삼성물산(주)	Samsung C&T Malaysia SDN. BHD	100.0
삼성물산(주)	Erdsam Co., Ltd.	100.0
삼성물산(주)	Samsung Chemtech Vina LLC	51.7
삼성물산(주)	Samsung C&T Thailand Co., Ltd	93.0
삼성물산(주)	Samsung C&T India Private Limited	100.0
삼성물산(주)	Samsung C&T Corporation India Private Limited	100.0
삼성물산(주)	Malaysia Samsung Steel Center Sdn.Bhd	70.0
삼성물산(주)	Samsung C&T Singapore Pte., Ltd.	100.0
삼성물산(주)	S&G Biofuel PTE.LTD	50.5
삼성물산(주)	SAMSUNG C&T Mongolia LLC.	70.0
삼성물산(주)	Samsung C&T Eng.&Const. Mongolia LLC.	100.0
삼성물산(주)	S&WOO CONSTRUCTION PHILIPPINES,INC.	100.0
삼성물산(주)	VSSC STEEL CENTER LIMITED LIABILITY COMPANY	70.0
삼성물산(주)	Vista Contracting and Investment Global Pte. Ltd.	100.0
삼성물산(주)	SAMSUNG CONST. CO. PHILS.	25.0
삼성물산(주)	CHEIL HOLDING INC.	40.0
삼성물산(주)	Samsung C&T Renewable Energy Australia Pty Ltd	100.0
삼성물산(주)	Samsung C&T Hongkong Ltd.	100.0
삼성물산(주)	Samsung C&T Taiwan Co., Ltd.	100.0
삼성물산(주)	Samsung Precision Stainless Steel(pinghu) Co.,Ltd.	55.0
삼성물산(주)	SAMSUNG C&T (SHANGHAI) CO., LTD.	100.0
삼성물산(주)	Samsung C&T (Xi'an) Co., Ltd.	100.0
삼성물산(주)	WARIS GIGIH ENGINEERING AND TECHNOLOGY SDN. BHD.	30.0
삼성물산(주)	SAMSUNG C&T CORPORATION SAUDI ARABIA	100.0
삼성물산(주)	SAM Gulf Investment Limited	100.0
삼성물산(주)	Samsung C&T Chile Copper SpA	100.0
삼성물산(주)	SCNT Power Kelar Inversiones Limitada	100.0
삼성물산(주)	Samsung C&T Corporation Rus LLC	100.0

삼성물산(주)	Samsung SDI America, Inc.	8.3
삼성물산(주)	Samsung SDI(Hong Kong) Ltd.	2.4
삼성물산(주)	Beijing Samsung Real Estate Co., Ltd	10.0
삼성물산(주)	CHEIL INDUSTRIES ITALY SRL	100.0
삼성물산(주)	Samsung Fashion Trading Co., Ltd	100.0
삼성물산(주)	SAMSUNG C&T CORPORATION VIETNAM CO., LTD	100.0
삼성물산(주)	Samsung C&T Corporation UEM Construction JV Sdn Bhd	60.0
삼성웰스토리(주)	WELSTORY VIETNAM COMPANY LIMITED	100.0
삼성웰스토리(주)	Shanghai Ever-Hongjun Business Mgt Service Co.,LTD	85.0
삼성웰스토리(주)	Shanghai Welstory Food Company Limited	81.6
(주)멀티캠퍼스	LANGUAGE TESTING INTERNATIONAL, INC.	82.4
WELSTORY VIETNAM COMPANY LIMITED	WELVISTA COMPANY LIMITED	70.0
Pengtai Greater China Company Limited	PENGTAI CHINA CO.,LTD.	100.0
Pengtai Greater China Company Limited	PengTai Taiwan Co., Ltd.	100.0
PENGTAI CHINA CO.,LTD.	PENGTAI E-COMMERCE CO.,LTD	100.0
PENGTAI CHINA CO.,LTD.	Beijing Pengtai Borui E-commerce Co.,Ltd.	100.0
PENGTAI INTERACTIVE ADVERTISING CO.,LTD	Medialytics Inc.	100.0
PENGTAI INTERACTIVE ADVERTISING CO.,LTD	Beijing Pengtai Baozun E-commerce Co., Ltd.	51.0
iMarket Asia Co., Ltd.	iMarket China Co., Ltd.	80.0
삼성증권(주)	Samsung Securities (America), Inc.	100.0
삼성증권(주)	Samsung Securities (Europe) Limited.	100.0
삼성증권(주)	Samsung Securities (Asia) Limited.	100.0
삼성에스디에스(주)	iMarket Asia Co., Ltd.	40.6
삼성에스디에스(주)	Samsung SDS America, Inc.	100.0
삼성에스디에스(주)	SAMSUNG SDS GSCL Canada., Ltd.	100.0
삼성에스디에스(주)	Samsung SDS Europe, Ltd.	100.0
삼성에스디에스(주)	Samsung SDS Global SCL Hungary, Kft.	100.0
삼성에스디에스(주)	Samsung SDS Global SCL Slovakia, S.R.O.	100.0
삼성에스디에스(주)	Samsung SDS Global SCL Poland Sp. Z.o.o.	100.0
삼성에스디에스(주)	Samsung GSCL Sweden AB	100.0
삼성에스디에스(주)	Samsung SDS Global SCL France SAS	100.0
삼성에스디에스(주)	Samsung SDS Global SCL Italy S.R.L. A Socio Unico	100.0
삼성에스디에스(주)	Samsung SDS Global Supply Chain Logistics Spain S.L.U	100.0
삼성에스디에스(주)	Samsung SDS Global SCL Netherlands Cooperatief U.A.	100.0
삼성에스디에스(주)	Samsung SDS Global SCL Germany GmbH	100.0
삼성에스디에스(주)	Samsung SDS Global SCL Romania S.R.L	100.0
삼성에스디에스(주)	Samsung SDS Asia Pacific Pte, Ltd.	100.0
삼성에스디에스(주)	Samsung Data Systems India Private Limited	100.0
삼성에스디에스(주)	Samsung SDS Vietnam Co., Ltd.	100.0
삼성에스디에스(주)	PT. Samsung SDS Global SCL Indonesia	100.0
삼성에스디에스(주)	Samsung SDS Global SCL Philippines Co., Ltd.Inc.	100.0
삼성에스디에스(주)	Samsung SDS Global SCL Thailand Co.,Ltd	100.0
삼성에스디에스(주)	SAMSUNG SDS MALAYSIA SDN. BHD.	100.0
삼성에스디에스(주)	SAMSUNG SDS Global SCL Australia Pty.,Ltd.	100.0
삼성에스디에스(주)	SDS-ACUTECH CO., Ltd.	50.0
삼성에스디에스(주)	ALS SDS Joint Stock Company	51.0

삼성에스티에스(주)	SDS-MP Logistics Joint Stock Company	51.0
삼성에스티에스(주)	Samsung SDS China Co., Ltd.	100.0
삼성에스티에스(주)	Samsung SDS Global SCL Hong Kong Co., Ltd.	100.0
삼성에스티에스(주)	SAMSUNG SDS Global SCL Egypt	100.0
삼성에스티에스(주)	Samsung SDS Global SCL South Africa (PTY) Ltd.	100.0
삼성에스티에스(주)	Samsung SDS Global SCL Nakliyat ve Lojistik Anonim Sirketi	100.0
삼성에스티에스(주)	Samsung SDS Global Supply Chain Logistics Middle East DWC-LLC	100.0
삼성에스티에스(주)	Samsung SDS Latin America Solucoes Em Tecnologia Ltda.	99.7
삼성에스티에스(주)	INTE-SDS Logistics S.A. de C.V.	51.0
삼성에스티에스(주)	Samsung SDS Rus Limited Liability Company	100.0
Samsung SDS America, Inc.	Samsung SDS Mexico, S.A. DE C.V.	99.0
Samsung SDS America, Inc.	Samsung SDS Global SCL Panama S.A.	100.0
Samsung SDS America, Inc.	Samsung SDS Global SCL Chile Limitada	100.0
Samsung SDS America, Inc.	Samsung SDS Global SCL Peru S.A.C	100.0
Samsung SDS America, Inc.	Samsung SDS Global SCL Colombia S.A.S	100.0
Samsung SDS America, Inc.	Samsung SDS Latin America Solucoes Em Tecnologia Ltda.	0.3
Samsung SDS Europe, Ltd.	Samsung SDS Global SCL Netherlands Cooperatief U.A.	0.0
Samsung SDS Global SCL Netherlands Cooperatief U.A.	Samsung SDS Global SCL Poland Sp. Z.o.o.	0.0
Samsung SDS Global SCL Netherlands Cooperatief U.A.	Samsung SDS Global SCL Romania S.R.L	0.0
Samsung SDS Global SCL Netherlands Cooperatief U.A.	Samsung SDS Rus Limited Liability Company	0.0
삼성엔지니어링(주)	Samsung Engineering America Inc.	100.0
삼성엔지니어링(주)	Samsung Project Management Inc.	100.0
삼성엔지니어링(주)	Samsung Engineering Hungary Ltd.	100.0
삼성엔지니어링(주)	Samsung Engineering Italy S.R.L.	100.0
삼성엔지니어링(주)	Samsung Engineering (Malaysia) SDN. BHD.	100.0
삼성엔지니어링(주)	PT Samsung Engineering Indonesia Co., Ltd.	100.0
삼성엔지니어링(주)	Samsung Engineering (Thailand) Co., Ltd.	81.0
삼성엔지니어링(주)	Samsung Engineering India Private Limited	100.0
삼성엔지니어링(주)	Samsung Engineering Vietnam Co., Ltd.	100.0
삼성엔지니어링(주)	Samsung Engineering Global Private Limited	100.0
삼성엔지니어링(주)	Samsung Engineering Construction(Shanghai) Co., Ltd	100.0
삼성엔지니어링(주)	Samsung Engineering Construction Xi' an Co., Ltd.	100.0
삼성엔지니어링(주)	Samsung Saudi Arabia Co., Ltd.	100.0
삼성엔지니어링(주)	Muharraq Wastewater Services Company W.L.L.	99.8
삼성엔지니어링(주)	Muharraq STP Company B.S.C.	6.6
삼성엔지니어링(주)	Muharraq Holding Company 1 Ltd.	65.0
삼성엔지니어링(주)	Samsung Ingenieria Mexico Construccion Y Operacion S.A. De C.V.	99.9
삼성엔지니어링(주)	Samsung Engineering Trinidad Co., Ltd.	100.0
삼성엔지니어링(주)	Samsung Ingenieria Manzanillo, S.A. De C.V.	99.9
삼성엔지니어링(주)	Grupo Samsung Ingenieria Mexico, S.A. De C.V.	100.0
삼성엔지니어링(주)	Samsung Ingenieria Energia S.A. De C.V.	100.0

삼성엔지니어링(주)	Samsung Engineering Bolivia S.A	100.0
삼성엔지니어링(주)	Samsung Ingenieria DUBA S.A. de C.V.	100.0
삼성엔지니어링(주)	Samsung Engineering Kazakhstan L.L.P.	100.0
Samsung Engineering America Inc.	SEA Construction, LLC	100.0
Samsung Engineering America Inc.	SEA Louisiana Construction, L.L.C.	100.0
Samsung Engineering (Malaysia) SDN. BHD.	Muharraq Wastewater Services Company W.L.L.	0.3
Samsung Engineering India Private Limited	Samsung Engineering Global Private Limited	0.0
Samsung Engineering India Private Limited	Samsung Saudi Arabia Co., Ltd.	0.0
Samsung Saudi Arabia Co., Ltd.	Samsung EPC Company Ltd.	75.0
Muharraq Holding Company 1 Ltd.	Muharraq Holding Company 2 Ltd.	100.0
Muharraq Holding Company 2 Ltd.	Muharraq STP Company B.S.C.	89.9
Samsung Ingenieria DUBA S.A. de C.V.	Asociados Constructores DBNR, S.A. de C.V.	49.0
(주)에스원	S-1 CORPORATION HUNGARY LLC	100.0
(주)에스원	S-1 CORPORATION VIETNAM CO., LTD	100.0
(주)에스원	Samsung Beijing Security Systems	100.0
(주)제일기획	Pengtai Greater China Company Limited	98.8
(주)제일기획	PENGTAI INTERACTIVE ADVERTISING CO.,LTD	100.0
(주)제일기획	Cheil USA Inc.	100.0
(주)제일기획	Cheil Central America Inc.	100.0
(주)제일기획	Iris Worldwide Holdings Limited	100.0
(주)제일기획	CHEIL EUROPE LIMITED	100.0
(주)제일기획	Cheil Germany GmbH	100.0
(주)제일기획	Cheil France SAS	100.0
(주)제일기획	CHEIL SPAIN S.L	100.0
(주)제일기획	Cheil Benelux B.V.	100.0
(주)제일기획	Cheil Nordic AB	100.0
(주)제일기획	Cheil India Private Limited	100.0
(주)제일기획	Cheil (Thailand) Ltd.	100.0
(주)제일기획	Cheil Singapore Pte. Ltd.	100.0
(주)제일기획	CHEIL VIETNAM COMPANY LIMITED	99.0
(주)제일기획	Cheil Integrated Marketing Philippines, Inc.	100.0
(주)제일기획	CHEIL MALAYSIA SDN. BHD.	100.0
(주)제일기획	Cheil New Zealand Limited	100.0
(주)제일기획	Cheil Worldwide Australia Pty Ltd	100.0
(주)제일기획	CHEIL CHINA	100.0
(주)제일기획	Cheil Hong Kong Ltd.	100.0
(주)제일기획	Caishu (Shanghai) Business Consulting Co., Ltd	100.0
(주)제일기획	Cheil MEA FZ-LLC	100.0
(주)제일기획	Cheil South Africa (Pty) Ltd	100.0
(주)제일기획	CHEIL KENYA LIMITED	99.0
(주)제일기획	Cheil Communications Nigeria Ltd.	99.0
(주)제일기획	Cheil Worldwide Inc./Jordan LLC.	100.0
(주)제일기획	Cheil Ghana Limited	100.0
(주)제일기획	Cheil Egypt LLC	99.9
(주)제일기획	Cheil Maghreb LLC	100.0
(주)제일기획	Cheil Brasil Comunicacoes Ltda.	100.0

(주)제일기획	Cheil Mexico, S.A. de C.V.	98.0
(주)제일기획	Cheil Chile SpA.	100.0
(주)제일기획	Cheil Peru S.A.C.	100.0
(주)제일기획	CHEIL ARGENTINA S.A.	98.0
(주)제일기획	Cheil Rus LLC	100.0
(주)제일기획	Cheil Ukraine LLC	100.0
(주)제일기획	Cheil Kazakhstan LLC	100.0
(주)호텔신라	Samsung Hospitality America Inc.	100.0
(주)호텔신라	Shilla Travel Retail Pte. Ltd.	100.0
(주)호텔신라	Samsung Shilla Business Service Beijing Co., Ltd.	100.0
(주)호텔신라	Shilla Travel Retail Hong Kong Limited	100.0
에이치디씨신라면세점(주)	HDC SHILLA (SHANGHAI) CO., LTD	100.0
에스비티엠(주)	Samsung Hospitality U.K. Ltd.	100.0
에스비티엠(주)	Samsung Hospitality Europe GmbH	100.0
에스비티엠(주)	SAMSUNG HOSPITALITY ROMANIA SRL	100.0
에스비티엠(주)	Samsung Hospitality Vietnam Co., Ltd.	99.0
에스비티엠(주)	Samsung Hospitality Philippines Inc.	100.0
에스비티엠(주)	Samsung Hospitality India Private Limited	100.0
삼성벤처투자(주)	Samsung Venture Investment (Shanghai) Co., Ltd.	100.0
Iris Americas, Inc.	Iris (USA) Inc.	100.0
Iris Americas, Inc.	Iris Atlanta, Inc.	100.0
Iris Americas, Inc.	89 Degrees, Inc.	100.0
Cheil USA Inc.	The Barbarian Group LLC	100.0
Cheil USA Inc.	McKinney Ventures LLC	100.0
Cheil USA Inc.	Cheil India Private Limited	0.0
Cheil USA Inc.	Cheil Mexico, S.A. de C.V.	2.0
Iris Worldwide Holdings Limited	Iris Nation Worldwide Limited	100.0
Iris Nation Worldwide Limited	Iris Americas, Inc.	100.0
Iris Nation Worldwide Limited	Irisnation Latina No.2, S. de R.L. de C.V.	100.0
Iris Nation Worldwide Limited	Irisnation Latina, S. de R.L. de C.V.	100.0
Iris Nation Worldwide Limited	Pricing Solutions Ltd	100.0
Iris Nation Worldwide Limited	Iris London Limited	100.0
Iris Nation Worldwide Limited	Iris Promotional Marketing Ltd	100.0
Iris Nation Worldwide Limited	Iris Ventures 1 Limited	100.0
Iris Nation Worldwide Limited	Founded Partners Limited	100.0
Iris Nation Worldwide Limited	Iris Digital Limited	100.0
Iris Nation Worldwide Limited	Iris Amsterdam B.V.	100.0
Iris Nation Worldwide Limited	Iris Ventures (Worldwide) Limited	100.0
Iris Nation Worldwide Limited	WDMP Limited	49.0
Iris Nation Worldwide Limited	Iris Services Limited Dooel Skopje	100.0
Iris Nation Worldwide Limited	Irisnation Singapore Pte. ltd.	100.0
Iris Nation Worldwide Limited	Iris Worldwide Integrated Marketing Private Limited	100.0
Iris Nation Worldwide Limited	Iris Sydney PTY Ltd	100.0
Iris Nation Worldwide Limited	Iris Worldwide (Thailand) Limited	100.0
Iris London Limited	Iris Partners LLP	100.0
Iris Promotional Marketing Ltd	Holdings BR185 Limited	100.0

Iris Ventures 1 Limited	Iris Germany GmbH	100.0
Founded Partners Limited	Founded, Inc.	100.0
Iris Germany GmbH	Pepper NA, Inc.	100.0
CHEIL EUROPE LIMITED	Beattie McGuinness Bungay Limited	100.0
CHEIL EUROPE LIMITED	Cheil Italia S.r.l	100.0
Cheil Germany GmbH	Cheil Austria GmbH	100.0
Cheil Germany GmbH	Centrade Integrated SRL	100.0
Centrade Integrated SRL	Centrade Cheil HU Kft.	100.0
Centrade Integrated SRL	Centrade Cheil Adriatic D.O.O.	100.0
Cheil India Private Limited	Experience Commerce Software Private Limited	100.0
Cheil Singapore Pte. Ltd.	PT. CHEIL WORLDWIDE INDONESIA	100.0
Cheil Integrated Marketing Philippines, Inc.	Cheil Philippines Inc.	30.0
Shilla Travel Retail Pte. Ltd.	Shilla Retail Plus Pte. Ltd.	100.0
Samsung Shilla Business Service Beijing Co., Ltd.	Tianjin Samsung International Travel Service Co., Ltd	100.0
Shilla Travel Retail Hong Kong Limited	Shilla Retail Limited	100.0
Shilla Travel Retail Hong Kong Limited	BNY Trading Hong Kong Limited	100.0
Cheil MEA FZ-LLC	One Agency FZ-LLC	100.0
Cheil MEA FZ-LLC	One RX Project Management Design and Production Limited Company	0.0
Cheil MEA FZ-LLC	Cheil Egypt LLC	0.1
Cheil South Africa (Pty) Ltd	CHEIL KENYA LIMITED	1.0
Cheil South Africa (Pty) Ltd	Cheil Communications Nigeria Ltd.	1.0
One Agency FZ-LLC	ONE RETAIL EXPERIENCE KOREA LIMITED	100.0
One Agency FZ-LLC	One RX India Private Limited	100.0
One Agency FZ-LLC	One RX Project Management Design and Production Limited Company	100.0
One Agency FZ-LLC	ONE RX INTERIOR DECORATION L.L.C	100.0
One Agency FZ-LLC	ONE AGENCY PRINTING L.L.C	100.0
ONE RX INTERIOR DECORATION L.L.C	One RX India Private Limited	0.0
Holdings BR185 Limited	Brazil 185 Participacoes Ltda	100.0
Brazil 185 Participacoes Ltda	Iris Router Marketing Ltda	100.0
Cheil Brasil Comunicacoes Ltda.	CHEIL ARGENTINA S.A.	2.0

#### 다. 관련법령상의 규제내용 등

「독점규제 및 공정거래에 관한 법률」상 상호출자제한기업집단 등

① 지정시기 : 2023년 5월 1일

② 규제내용 요약

- 상호출자의 금지
- 계열사 채무보증 금지
- 금융·보험사의 계열사 의결권 제한
- 대규모 내부거래의 이사회 의결 및 공시
- 비상장사 중요사항 공시
- 기업집단 현황 등에 관한 공시



라. 회사와 계열회사간 임원 겸직 현황

해당사항 없음

2. 타법인출자 현황

타법인출자 현황(요약)

(기준일 : 2023년 12월 31일 )

(단위 : 백만원)

출자 목적	출자회사수			총 출자금액			
	상장	비상장	계	기초 장부 가액	증가(감소)		기말 장부 가액
					취득 (처분)	평가 손익	
경영참여	2	16	18	877,296	-96,111	38,235	819,420
일반투자	-	-	-	-	-	-	-
단순투자	-	3	3	99,865	-80,920	-1,135	17,810
계	2	19	21	977,161	-177,031	37,100	837,230

※상세 현황은 '상세표-3. 타법인출자 현황(상세)' 참조

※ 별도 재무제표 기준으로 작성되었습니다.

## X. 대주주 등과의 거래내용

### 1. 대주주 등에 대한 신용공여 등

해당사항 없음

### 2. 대주주와의 자산양수도 등

(단위 : 백만원)

법인명	관계	거래종류	거래일자	거래대상물	거래목적	거래금액	처분손익
삼성엔지니어링(주)	계열회사	자산매입	2023.01.01~2023.12.3 1	공장건설 등	공장건설 등	124,360	-
삼성에스디에스(주)	계열회사	자산매입	2023.01.01~2023.12.3 1	전산시스템 등	소프트웨어 개발 등	16,103	-
Tianjin Samsung Electro-Mechanics Co., Ltd	계열회사	자산매각/매입	2023.01.01~2023.12.3 1	기계장치 등	Capa증설/생산효율화 등	14,719	5,418
Samsung Electro-Mechanics Vietnam Co., Ltd.	계열회사	자산매각/매입	2023.01.01~2023.12.3 1	기계장치 등	Capa증설/생산효율화 등	9,575	1,372
Samsung Electro-Mechanics Philippines., Corp.	계열회사	자산매각/매입	2023.01.01~2023.12.3 1	기계장치 등	Capa증설/생산효율화 등	8,454	3,366
Samsung High-Tech Electro-Mechanics(Tianjin) Co., Ltd	계열회사	자산매각/매입	2023.01.01~2023.12.3 1	기계장치 등	Capa증설/생산효율화 등	1,981	44
(주)에스원	계열회사	자산매입	2023.01.01~2023.12.3 1	보안설비 등	보안시스템 구축 등	1,557	-
삼성물산(주)	계열회사	자산매입	2023.01.01~2023.12.3 1	조경 공사 등	조경 공사 등	594	-
삼성전자(주)	최대주주	자산매입	2023.01.01~2023.12.3 1	시스템 에어컨 설치 등	설비구축 등	164	-

※ 거래금액은 시장 및 가치평가 등을 거쳐 산정되었습니다.

※ 상기 금액은 세금계산서 및 Invoice 발행 기준이며, 별도재무제표 기준으로 작성되었습니다.

### 3. 대주주와의 영업거래

(단위 : 백만원)

법인명	관계	거래종류	거래기간	거래내용	거래금액
Samsung Electro-Mechanics(Shenzhen) Co., Ltd.	계열회사	매출/매입 등	2023.01.01~2023.12.3 1	제품/상품 등	2,395,667
Tianjin Samsung Electro-Mechanics Co., Ltd	계열회사	매출/매입 등	2023.01.01~2023.12.3 1	제품/상품 등	1,520,809
Samsung Electro-Mechanics Vietnam Co., Ltd.	계열회사	매출/매입 등	2023.01.01~2023.12.3 1	제품/상품 등	886,664
삼성전자(주)	최대주주	매출/매입 등	2023.01.01~2023.12.3 1	제품/상품 등	814,532
Samsung Electro-Mechanics Philippines., Corp.	계열회사	매출/매입 등	2023.01.01~2023.12.3 1	제품/상품 등	767,353

Samsung High-Tech Electro-Mechanics(Tianjin) Co., Ltd.	계열회사	매출/매입 등	2023.01.01~2023.12.3 1	제품/상품 등	389,155
-----------------------------------------------------------	------	---------	---------------------------	---------	---------

- ※ 최근 사업연도 매출액의 5/100 이상의 거래입니다.
- ※ 상기 금액은 세금계산서 및 Invoice 발행 기준이며, 별도 재무제표 기준으로 작성되었습니다.

#### 4. 대주주 이외의 이해관계자와의 거래

2023년말 현재 당사는 종업원 복리후생 목적의 대여금 43억원이 있습니다.

# XI. 그 밖에 투자자 보호를 위하여 필요한 사항

## 1. 공시내용 진행 및 변경사항

해당사항 없습니다.

## 2. 우발부채 등에 관한 사항

### 가. 중요한 소송사건

당사는 정상적인 영업과정에서 발생한 소송 등을 진행 중에 있으나, 당사의 경영진은 이러한 소송 등의 결과가 당사의 재무상태에 중요한 영향을 미치지 않을 것으로 판단하고 있습니다.

### 나. 견질 또는 담보용 어음·수표 현황

공시서류 작성기준일 현재 당해 회사 또는 타인을 위하여 제공된 견질 또는 담보용 어음·수표는 없습니다.

### 다. 채무보증 현황

해당사항 없음

## 3. 제재 등과 관련된 사항

### 가. 수사·사법기관의 제재현황

(단위 : 백만원)

일자	제재기관	대상자	처벌 또는조치 내용	금전적제재금액	횡령 배임등 금액	근거법령
2021.05.06	부산지방법원	회사	벌금 약식명령	1.5	-	산업안전보건법 제38조 제1항 제1호, 제3호, 제3항 제1호(안전조치)
	서부지원	직원(팀장)	벌금 약식명령	1.5		

※ 회사 및 직원에 대한 2021.5.6일자 약식명령이 있었으나, 정식재판을 청구하여 2022.2.11일 i)회사는 벌금 150만원 선고, ii)직원은 선고유예 되었습니다.

### 나. 행정기관의 제재현황

#### (1) 공정거래위원회의 제재현황

(단위 : 백만원)

일자	제재기관	대상자	처벌 또는조치 내용	금전적제재금액	사유	근거법령
2021.08.30	공정거래위원회	당사	시정 조치 및 과징금	10,511	단체급식 부당지원	「독점규제 및 공정거래에 관한 법률」 제23조 (불공정거래행위의 금지) 제1항 제7호

※ 공정거래위원회는 삼성웰스토리(주)와의 단체급식거래와 관련하여, 2021년 8월 27일 당사에 「독점규제 및 공정거래에 관한 법률」 제23조(불공정거래행위의 금지) 제1항 제7호 위반혐의로 시정 조치 및 과징금을 부과 하였고, 당사는 동 처분 의결서를 2021년 8월 30일에 수령하였습니다. 현재 동 처분에 대한 행정소송을 진행 중에 있고, 행정소송과 별도로 2022년 1월 27일 동 처분 중 시정조치에 대하여 집행정지 결정이 확정되었습니다.

(2) 기타 행정·공공기관(금융감독·과세 당국 등 포함)의 제재현황

(단위 : 백만원)

일자	제재기관	대상사	처벌 또는 조치 내용	금전적제재금액	사유	근거법령
2021.12.16	부산 강서구청장	당사	개선명령 및 과태료	4.6 (단, 기한 내 20% 감경 금액으로 납부 3.68)	대기방지시설 부적절 운영 및 변경신고 미이행	· 대기환경보전법 제31조 제1항 제3호, 제4호 (배출시설과 방지시설 운영) · 대기환경보전법 제23조 제2항 (배출시설 허가 및 신고)

※ 환경부에서 부산 강서구를 특별점검 지역으로 지정하여 점검을 진행하였고, 당사 부산사업장에 대한 점검결과 대기환경보전법 위반사항 3건이 지적되었습니다. 2021년 12월 16일 강서구청에서 이에 대한 개선명령 및 과태료 부과처분을 하였으며, 당사는 지적 사항에 대한 시정조치 및 과태료 납부를 완료하였습니다.

다. 한국거래소 등으로부터 받은 제재현황

해당사항 없음

라. 단기매매차익의 발생 및 반환에 관한 사항

당사는 공시대상기간 중 단기매매차익 발생사실을 증권선물위원회로부터 통보 받은 바 없습니다.

4. 작성기준일 이후 발생한 주요사항 등 기타사항

가. 작성기준일 이후 발생한 주요사항

해당사항 없음.

나. 합병 등의 사후 정보

해당사항 없음.

다. 녹색경영

글로벌 환경경영시스템을 기반으로 저탄소 녹색경영을 추진하고 있으며 국내사업장은 「환경기술및환경산업지원법」 제16조의2에 의거 녹색기업 지정 및 「기후위기대응을 위한 탄소중립·녹색성장기본법」 제27조(관리업체의 온실가스 목표관리)에 따른 관리업체에 해당됨

니다.

(1) 녹색경영 인증

- ESH (Environment, Safety, Health) 인증 현황

구 분	한국			중국		필리핀	베트남
	수원	세종	부산	천진	고신		
ISO14001	BSI	BSI	KSA	SHEC	SHEC	BSI	BV
ISO45001	BSI	BSI	KSA	SHEC	SHEC	BSI	BV
녹색기업	환경부 지정	환경부 지정	환경부 지정	해당사항 없음			

※ 국제규격 인증내용을 기재하였습니다.

BSI : 영국표준협회(British Standard Institution)

KSA : 한국표준협회(Korea Standards Association)

SHEC : 중국 인증기관(Shanghai Huanke Environmental Certification Co., Ltd)

BV : 프랑스 인증기관(Bureau Veritas)

- EnMS(Energy Management System) 구축

에너지경영시스템은 사업장의 에너지이용 효율 목표를 달성하기 위해 인적·물적 자원 및 관리체계를 시스템화하여 체계적이고 지속적으로 관리하는 전사적 에너지관리 활동입니다. 당사는 에너지 효율향상을 위한 전사적 활동을 추진하고 있으며, 2011년 12월 국내 3개 사업장에 에너지경영시스템(ISO 50001) 인증 취득을 기반으로 천진, 고신사업장 인증에 이어 2018년 베트남 사업장에 대한 인증을 확대하였습니다.

[ISO 50001(에너지경영시스템) 인증현황]

구분	한국			중국		필리핀	베트남
	수원	세종	부산	천진	고신		
인증기관	BSI	BSI	KSA	SHEC	SHEC	BSI	BSI

BSI : 영국표준협회(British Standard Institution)

KSA : 한국표준협회(Korea Standards Association)

SHEC : 중국 인증기관(Shanghai Huanke Environmental Certification Co., Ltd)

(2) 온실가스 배출량 및 에너지 사용량 관리

당사는 정부 온실가스 정책에 적극적으로 대응하고 있습니다. 국내·외 사업장에 대한 온실가스 인벤토리를 구축하여 소 사업장의 에너지사용량, 온실가스 배출현황을 체계적으로 관리하고 있으며, 제3자 검증을 통해 배출량의 투명성과 객관성을 확보하였습니다.

당사는 「온실가스 배출권의 할당 및 거래에 관한 법률」 제 8조에 따른 배출권 할당 대상업체에 해당되며, 국내사업장의 3개년 온실가스 배출량 및 에너지 사용량은 다음과 같습니다.

구 분	2023년	2022년	2021년
온실가스 (단위 : tCO2e)	451,069	474,809	458,723
에너지 (단위 : TJ)	9,468	9,802	9,568

※ 온실가스 배출량 및 에너지 사용량은 정부의 적합성 평가로 인해 변경될 수 있습니다.

## 라. 정부의 인증 및 그 취소에 관한 사항

(1) AEO(Authorized Economic Operator, 수출입 안전관리 우수 공인업체)

- ① 인증기관 : 관세청
- ② 유효기간 : 2022. 07. 15 ~ 2027. 07. 14
- ③ 근거법령 : 관세법 제255조의2
- ④ 주요 내용

"AEO(Authorized Economic Operator : 수출입 안전관리 우수 공인업체)"란 수출입업체, 운송인, 창고업자, 관세사 등 무역과 관련된 업체들 중 관세당국이 법규준수, 안전관리 수준 등에 대한 심사를 실시하고 공인한 업체를 의미합니다.

당사는 관세청으로부터 수출입업체로서 기업경영안전성, 법규준수도, 기업경영시스템, 물리적 접근통제 및 보안, 화물취급절차보안, 인적자원 보안, 파트너협력사항에 대하여 서면심사 및 현장심사를 거쳐 2010년 최초인증을 받았으며, 2022년 12월 AEO 최고등급인 "AAA"를 재취득 하였습니다.

(2) 가족친화 인증

- ① 인증기관 : 여성가족부
- ② 유효기간 : 2021. 12. 01 ~ 2024. 11. 30
- ③ 근거법령 : 「가족친화 사회환경의 조성 촉진에 관한 법률」 제15조
- ④ 주요 내용

당 인증은 가족친화사회환경의 조성을 촉진하기 위하여 가족친화제도를 모범적으로 운영하고 있는 기업 또는 공공기관을 대상으로 하는 인증 제도입니다.

당사는 다양한 가족친화제도를 운영함으로써 임직원들의 일과 가정생활의 균형을 추구하고 있으며, 정부의 가족친화경영 확산에 적극 참여하여 가족친화 직장문화 조성 및 근로자와 가족 구성원의 삶의 질 향상을 위한 노력 등 우수한 가족친화경영 운영체제를 구축하고 가족친화제도를 모범적으로 운영함으로써 근로자의 삶의 질과 국가경쟁력 향상에 기여하여 여성가족부로부터 2013년 최초 인증에 이어 2018년 12월 가족친화기업 재인증을 득하였습니다.

⑤ 주요 제도 소개

- 근로자 본인 건강관리 및 생애주기별 지원 : 건강검진프로그램, 건강관리시설 운영(사내병원), 단체보장성보험, 임직원 및 가족 의료비 지원, 음주문화 및 금연 캠페인, 생애주기별 상담프로그램 운영, 무료 재무설계 및 세무/법무상담, 경력 개발센터 운영
- 근로자 본인 및 배우자 출산지원 : 모성보호를 위한 각종 휴가제도 및 배우자 출산휴가제도, 출산휴가 전 마미휴직제도, 모성보호 유축실·휴게실 운영, 출산경조금 및 축하선물, 임신부 전용 주차장
- 근로자 자녀양육 및 교육지원 : 육아기 근로시간 단축제도, 직장 보육시설 운영, 학자금 지원, 취학자녀 선물지급, 수능 격려선물 지급, 자녀 교육 특강 및 상담 프로그램
- 가족관계증진 및 여가생활 지원 : 가족돌봄 휴직제도, 장기기증휴가, 화사데이 운영, 가족초청행사(어린이날 행사, 한울림축제, 가족캠프 등), 복지포탈 블루베리 운영, 장기근속 포상 및 휴가, 휴양시설 및 워터파크, 주말농장, 임직원 자녀 체육교실, 월별 테마여행, 휴가 사진

공모전, 경조사비 지원, 상조 서비스 지원, 지역사회 및 장애인을 위한 사회공헌 활동, 인공  
관절시술 프로그램

#### 마. 보호예수 현황

당사가 발행한 주식에 대하여 증권신고서 면제 등의 사유로 예탁결제원, 한국증권금융 등에  
보호예수 중인 주식은 없습니다.



## XII. 상세표

### 1. 연결대상 종속회사 현황(상세)

☞ 본문 위치로 이동

(단위 : 천원)

상호	설립일	주소	주요사업	최근사업연도말 자산총액	지배관계 근거	주요종속 회사 여부
Tianjin Samsung Electro-Mechanics Co., Ltd.	1993.12	80, Xiaqing road, TEDA west district, Tianjin, China	수동소자 제조	2,105,675,430	의결권의 과반수 소유 (K-IFRS 1110호)	해당
Samsung Electro-Mechanics Philippines, Corp.	1997.07	BLK 5&6 Calamba Premiere International Park Brgy. Batino Calamba, Laguna Philippines	수동소자 제조	915,877,541	의결권의 과반수 소유 (K-IFRS 1110호)	해당
Samsung High-Tech Electro-Mechanics(Tianjin) Co., Ltd.	2001.03	No.1, Weisan Rd.,Micro-Electronics Industrial Park, Xiqing Dist., Tianjin 300385, China	카메라모듈 제조	517,092,676	의결권의 과반수 소유 (K-IFRS 1110호)	해당
Kunshan Samsung Electro-Mechanics Co., Ltd.	2009.09	788, Nanhe Rd, Kunshan E&T Development Zone, Jiangsu, China	인쇄회로기판 제조	157,141,630	의결권의 과반수 소유 (K-IFRS 1110호)	해당
Samsung Electro-Mechanics Vietnam Co., Ltd.	2013.09	Yen Binh Industrial Zone, Dong Tien Ward, Pho Yen Town, Thai Nguyen, Vietnam	카메라모듈 제조	2,405,960,194	의결권의 과반수 소유 (K-IFRS 1110호)	해당
Samsung Electro-Mechanics America, Inc.	1994.01	Samsung Electro Mechanics America Inc. 3655 N 1t st, San Jose CA 95135, U.S.A.	판매법인	62,756,094	의결권의 과반수 소유 (K-IFRS 1110호)	해당사항 없음
Samsung Electro-Mechanics GmbH	1995.08	Samsung Electro-Mechanics GmbH. - Koelner Strasse 12, 65760 Eschborn, Germany.	판매법인	110,510,603	의결권의 과반수 소유 (K-IFRS 1110호)	해당
Calamba Premier Realty Corporation (*1)	1997.09	Block 5 Calamba Premiere International Park, Brgy. Batino & Prinza, Calamba City, Laguna	부동산 임대업	10,595,478	실질지배력 보유	해당사항 없음
Samsung Electro-Mechanics Pte, Ltd.	2002.11	Samsung Electro-Mechanics Private Limited - 3 Church Street Samsung Hub #23-01 Singapore.	판매법인	82,277,495	의결권의 과반수 소유 (K-IFRS 1110호)	해당
Samsung Electro-Mechanics (Shenzhen) Co., Ltd.	2007.04	Shenzhen Office - 14F, Tower A, SCC Building, Junction of Houhai Blvd. and Haide 1st Rd., Nanshan Dist., Shenzhen City, China.	판매법인	703,200,857	의결권의 과반수 소유 (K-IFRS 1110호)	해당
Samsung Electro-Mechanics Japan Co., Ltd.	2012.02	Samsung Electro-Mechanics Japan Co., Ltd - Shinagawa Grand Central Tower 9F, 2-16-4, Kounan, Minato-ku, Tokyo, Japan.	판매법인	32,723,294	의결권의 과반수 소유 (K-IFRS 1110호)	해당사항 없음
Batino Realty Corporation	2013.03	Block 6 Calamba Premiere International Park, Brgy. Prinza, Calamba City, Laguna	부동산 임대업	5,216,673	실질지배력 보유	해당사항 없음
Samsung Electro-Mechanics Software India Bangalore Private Limited	2017.12	1st Floor, M-6, Uppals Plaza, Jasola District Centre, New Delhi - 110025, India	소프트웨어 개발	8,145,043	의결권의 과반수 소유 (K-IFRS 1110호)	해당사항 없음
Samsung Electro-Mechanics Mexico S.A. de C.V.	2023.09	BENITO JUAREZ 139, FRACCIONAMIENTO PARQUE INDUSTRIAL QUERETARO, QUERETARO, MEXICO	카메라모듈 제조	4,930,203	의결권의 과반수 소유 (K-IFRS 1110호)	해당사항 없음
SVIC 47호 신기술사업투자조합	2019.08	서울특별시 서초구 서초대로74길 11(서초동)	투자조합	23,103,927	의결권의 과반수 소유 (K-IFRS 1110호)	해당사항 없음

- ※ 연결대상 종속기업 中 국내상장 기업은 없습니다.
- ※ 주요종속회사 여부 판단기준 : 최근사업연도(2023년)말 자산총액 750억원 이상.
- ※ Kunshan Samsung Electro-Mechanics Co., Ltd. 는 영업을 중단하였으며 잔여자산 처분 진행중으로, 관련 자산을 매각예정자산으로 분류하였습니다.
- ※ Dongguan Samsung Electro-Mechanics Co., Ltd.는 청산으로 당기중 제외되었습니다.
- ※ Calamba Premier Realty Corporation과 Batino Realty Corporation은 지분율이 50%미만이지만 지분율의 50% 이상을 Samsung Electro-Mechanics Philippines, Corp.의 종업원퇴직연금이 소유하고 있어, 지배기업이 실질적으로 지배하고 있으므로 연결대상에 포

합하였습니다.

(\*1) 손자회사인 Batino Realty Corporation을 100% 소유하고 있는 종속기업입니다.

## 2. 계열회사 현황(상세)

### 가. 국내 계열회사 현황

☞ 본문 위치로 이동

(기준일 : 2023년 12월 31일 )

(단위 : 사)

상장여부	회사수	기업명	법인등록번호
상장	17	삼성물산(주)	1101110015762
		삼성바이오로직스(주)	1201110566317
		삼성생명보험(주)	1101110005953
		삼성에스디아이(주)	1101110394174
		삼성에스디에스(주)	1101110398556
		삼성에프엔위탁관리부동산투자회사(주)	1101118376893
		삼성엔지니어링(주)	1101110240509
		삼성전기(주)	1301110001626
		삼성전자(주)	1301110006246
		삼성중공업(주)	1101110168595
		삼성증권(주)	1101110335649
		삼성카드(주)	1101110346901
		삼성화재해상보험(주)	1101110005078
		(주)멀티캠퍼스	1101111960792
		(주)에스원	1101110221939
		(주)제일기획	1101110139017
		(주)호텔신라	1101110145519
비상장	46	삼성디스플레이(주)	1345110187812
		삼성메디슨(주)	1346110001036
		삼성바이오에피스(주)	1201110601501
		삼성벤처투자(주)	1101111785538
		삼성생명서비스손해사정(주)	1101111855414
		삼성선물(주)	1101110894520
		삼성엑티브자산운용(주)	1101116277382
		삼성에스알에이자산운용(주)	1101115004322
		삼성웰스토리(주)	1101115282077
		삼성자산운용(주)	1701110139833
		삼성전자로지텍(주)	1301110046797
		삼성전자서비스(주)	1301110049139

	삼성전자서비스씨에스(주)	1358110352541
	삼성전자판매(주)	1801110210300
	삼성카드고객서비스(주)	1101115291656
	삼성코닝어드밴스드글라스(유)	1648140003466
	삼성헤지자산운용(주)	1101116277390
	삼성화재서비스손해사정(주)	1101111237703
	삼성화재애니카손해사정(주)	1101111595680
	세메스(주)	1615110011795
	수원삼성축구단(주)	1358110160126
	스테코(주)	1647110003490
	신라에이치엠(주)	1101115433927
	에스디플렉스(주)	1760110039005
	에스비티엠(주)	1101116536556
	에스원씨알엠(주)	1358110190199
	에스유머티리얼스(주)	1648110061337
	에스코어(주)	1101113681031
	에스티엠(주)	2301110176840
	에이치디씨신라면세점(주)	1101115722916
	오픈핸즈(주)	1311110266146
	제일패션리테일(주)	1101114736934
	(주)미라콤아이앤씨	1101111617533
	(주)미래로시스템	1101111005366
	(주)삼성글로벌리서치	1101110766670
	(주)삼성라이온즈	1701110015786
	(주)삼성생명금융서비스	1101115714533
	(주)삼성화재금융서비스보험대리점	1101116002424
	(주)삼우종합건축사사무소	1101115494151
	(주)서울레이크사이드	1101110504070
	(주)시큐아이	1101111912503
	(주)씨브이네트	1101111931686
	(주)에스에이치피코퍼레이션	1101118151310
	(주)하만인터내셔널코리아	1101113145673
	(주)휴먼티에스에스	1101114272706
	(주)희망별숲	1345110611259

**나. 해외 계열회사 현황**

(기준일 : 2023년 12월 31일 )

(단위 : 사)

상장여부	번호	회사명	소재국
------	----	-----	-----

비상장	1	SAMOO AUSTIN INC	USA
비상장	2	SAMOO HU Designer and Engineering Services Limited	Hungary
비상장	3	SAMOO DESIGNERS & ENGINEERS INDIA PRIVATE LIMITED	India
비상장	4	SAMOO (KL) SDN. BHD.	Malaysia
비상장	5	SAMOO Design Consulting Co.,Ltd	China
비상장	6	Samsung Green repower, LLC	USA
비상장	7	Samsung Solar Construction Inc.	USA
비상장	8	QSSC, S.A. de C.V.	Mexico
비상장	9	Samsung Solar Energy LLC	USA
비상장	10	Equipment Trading Solutions Group, LLC	USA
비상장	11	SP Armow Wind Ontario LP	Canada
비상장	12	SRE GRW EPC GP Inc.	Canada
비상장	13	SRE GRW EPC LP	Canada
비상장	14	SRE SKW EPC GP Inc.	Canada
비상장	15	SRE SKW EPC LP	Canada
비상장	16	SRE WIND PA GP INC.	Canada
비상장	17	SRE WIND PA LP	Canada
비상장	18	SRE GRS Holdings GP Inc.	Canada
비상장	19	SRE GRS Holdings LP	Canada
비상장	20	SRE K2 EPC GP Inc.	Canada
비상장	21	SRE K2 EPC LP	Canada
비상장	22	SRE KS HOLDINGS GP INC.	Canada
비상장	23	SRE KS HOLDINGS LP	Canada
비상장	24	SP Belle River Wind LP	Canada
비상장	25	SRE Armow EPC GP Inc.	Canada
비상장	26	SRE Armow EPC LP	Canada
비상장	27	North Kent Wind 1 LP	Canada
비상장	28	SRE Wind GP Holding Inc.	Canada
비상장	29	South Kent Wind LP Inc.	Canada
비상장	30	Grand Renewable Wind LP Inc.	Canada
비상장	31	SRE North Kent 2 LP Holdings LP	Canada
비상장	32	SRE Solar Development GP Inc.	Canada
비상장	33	SRE Solar Development LP	Canada
비상장	34	SRE Windsor Holdings GP Inc.	Canada
비상장	35	SRE Southgate Holdings GP Inc.	Canada
비상장	36	SRE Solar Construction Management GP Inc.	Canada
비상장	37	SRE Solar Construction Management LP	Canada
비상장	38	SRE BRW EPC GP INC.	Canada
비상장	39	SRE BRW EPC LP	Canada
비상장	40	SRE North Kent 1 GP Holdings Inc	Canada
비상장	41	SRE North Kent 2 GP Holdings Inc	Canada

비상장	42	SRE Belle River GP Holdings Inc	Canada
비상장	43	SRE NK1 EPC GP Inc	Canada
비상장	44	SRE NK1 EPC LP	Canada
비상장	45	SRE Summerside Construction GP Inc.	Canada
비상장	46	SRE Summerside Construction LP	Canada
비상장	47	Monument Power, LLC	USA
비상장	48	PLL Holdings LLC	USA
비상장	49	Grand Renewable Solar GP Inc.	Canada
비상장	50	KINGSTON SOLAR GP INC.	Canada
비상장	51	SP Armow Wind Ontario GP Inc	Canada
비상장	52	South Kent Wind GP Inc.	Canada
비상장	53	Grand Renewable Wind GP Inc.	Canada
비상장	54	North Kent Wind 1 GP Inc	Canada
비상장	55	SP Belle River Wind GP Inc	Canada
비상장	56	Samsung Solar Energy 1 LLC	USA
비상장	57	Samsung Solar Energy 2 LLC	USA
비상장	58	Samsung Solar Energy 3, LLC	USA
비상장	59	CS SOLAR LLC	USA
비상장	60	5S ENERGY HOLDINGS, LLC	USA
비상장	61	SungEel Recycling Park Thuringen GmbH	Germany
비상장	62	POSS-SLPC, S.R.O	Slovakia
비상장	63	Solluce Romania 1 B.V.	Romania
비상장	64	S.C. Otelinox S.A	Romania
비상장	65	WARIS GIGIH ENGINEERING AND TECHNOLOGY SDN. BHD.	Malaysia
비상장	66	Samsung Chemtech Vina LLC	Vietnam
비상장	67	Samsung C&T Thailand Co., Ltd	Thailand
비상장	68	Malaysia Samsung Steel Center Sdn.Bhd	Malaysia
비상장	69	S&G Biofuel PTE.LTD	Singapore
비상장	70	PT. Gandaerah Hendana	Indonesia
비상장	71	PT. Inecda	Indonesia
비상장	72	VISTA CONTRACTING AND DEVELOPMENT BANGLADESH LTD.	Bangladesh
비상장	73	Vista NEXT Limited	Bangladesh
비상장	74	WELVISTA COMPANY LIMITED	Vietnam
비상장	75	SAMSUNG CONST. CO. PHILS.	Philippines
비상장	76	SAMSUNG TRADING (SHANGHAI) CO., LTD	China
비상장	77	Samsung Precision Stainless Steel(pinghu) Co.,Ltd.	China
비상장	78	Samsung Japan Corporation	Japan
비상장	79	Samsung R&D Institute Japan Co. Ltd.	Japan
비상장	80	Samsung Electronics America, Inc.	USA
비상장	81	Samsung Electronics Canada, Inc.	Canada
비상장	82	Samsung Electronics Mexico S.A. De C.V.	Mexico

비상장	83	Samsung Electronics Ltd.	United Kingdom
비상장	84	Samsung Electronics (UK) Ltd.	United Kingdom
비상장	85	Samsung Electronics Holding GmbH	Germany
비상장	86	Samsung Electronics Iberia, S.A.	Spain
비상장	87	Samsung Electronics France S.A.S	France
비상장	88	Samsung Electronics Hungarian Private Co. Ltd.	Hungary
비상장	89	Samsung Electronics Italia S.P.A.	Italy
비상장	90	Samsung Electronics Europe Logistics B.V.	Netherlands
비상장	91	Samsung Electronics Benelux B.V.	Netherlands
비상장	92	Samsung Electronics Overseas B.V.	Netherlands
비상장	93	Samsung Electronics Polska, SP.Zo.o	Poland
비상장	94	Samsung Electronics Portuguesa, Unipessoal, Lda.	Portugal
비상장	95	Samsung Electronics Nordic Aktiebolag	Sweden
비상장	96	Samsung Electronics Austria GmbH	Austria
비상장	97	Samsung Electronics Slovakia s.r.o	Slovakia
비상장	98	Samsung Electronics Europe Holding Cooperatief U.A.	Netherlands
비상장	99	Samsung Electronics Display (M) Sdn. Bhd.	Malaysia
비상장	100	Samsung Electronics (M) Sdn. Bhd.	Malaysia
비상장	101	Samsung Vina Electronics Co., Ltd.	Vietnam
비상장	102	Samsung Asia Pte. Ltd.	Singapore
비상장	103	Samsung India Electronics Private Ltd.	India
비상장	104	Samsung R&D Institute India-Bangalore Private Limited	India
비상장	105	Samsung Electronics Australia Pty. Ltd.	Australia
비상장	106	PT Samsung Electronics Indonesia	Indonesia
비상장	107	Thai Samsung Electronics Co., Ltd.	Thailand
비상장	108	Samsung Malaysia Electronics (SME) Sdn. Bhd.	Malaysia
비상장	109	Samsung Electronics Hong Kong Co., Ltd.	Hong Kong
비상장	110	Suzhou Samsung Electronics Co., Ltd.	China
비상장	111	Samsung (CHINA) Investment Co., Ltd.	China
비상장	112	Samsung Electronics Suzhou Semiconductor Co., Ltd.	China
비상장	113	Tianjin Samsung Electronics Co., Ltd.	China
비상장	114	Samsung Electronics Taiwan Co., Ltd.	Taiwan
비상장	115	Tianjin Samsung Telecom Technology Co., Ltd.	China
비상장	116	Shanghai Samsung Semiconductor Co., Ltd.	China
비상장	117	Samsung Electronics Suzhou Computer Co., Ltd.	China
비상장	118	Samsung Semiconductor (China) R&D Co., Ltd.	China
비상장	119	Samsung (China) Semiconductor Co., Ltd.	China
비상장	120	Samsung SemiConductor Xian Co., Ltd.	China
비상장	121	Samsung Gulf Electronics Co., Ltd.	Utd.Arab Emir.
비상장	122	Samsung Electronics Egypt S.A.E	Egypt
비상장	123	Samsung Electronics South Africa(Pty) Ltd.	South Africa

비상장	124	Samsung Electronics Latinoamerica(Zona Libre), S. A.	Panama
비상장	125	Samsung Eletronica da Amazonia Ltda.	Brazil
비상장	126	Samsung Electronics Argentina S.A.	Argentina
비상장	127	Samsung Electronics Chile Limitada	Chile
비상장	128	Samsung Electronics Rus Company LLC	Russian Fed.
비상장	129	Samsung Electronics Rus Kaluga LLC	Russian Fed.
비상장	130	Tianjin Samsung LED Co., Ltd.	China
비상장	131	Samsung Biologics America, Inc.	USA
비상장	132	Samsung Bioepis United States Inc.	USA
비상장	133	SAMSUNG BIOEPIS UK LIMITED	United Kingdom
비상장	134	Samsung Bioepis NL B.V.	Netherlands
비상장	135	Samsung Bioepis CH GmbH	Switzerland
비상장	136	Samsung Bioepis PL Sp z o.o.	Poland
비상장	137	SAMSUNG BIOEPIS AU PTY LTD	Australia
비상장	138	SAMSUNG BIOEPIS NZ LIMITED	New Zealand
비상장	139	Samsung Bioepis TW Limited	Taiwan
비상장	140	Samsung Bioepis HK Limited	Hong Kong
비상장	141	SAMSUNG BIOEPIS IL LTD	Israel
비상장	142	SAMSUNG BIOEPIS BR PHARMACEUTICAL LTDA	Brazil
비상장	143	Intellectual Keystone Technology LLC	USA
비상장	144	Samsung Display America Holdings, Inc	USA
비상장	145	Samsung Display Slovakia, s.r.o., v likvidacii	Slovakia
비상장	146	Samsung Display Vietnam Co., Ltd.	Vietnam
비상장	147	Samsung Display Noida Private Limited	India
비상장	148	Samsung Display Dongguan Co., Ltd.	China
비상장	149	Samsung Display Tianjin Co., Ltd.	China
비상장	150	Novald GmbH	Germany
비상장	151	SEMES America, Inc.	USA
비상장	152	SEMES (XIAN) Co., Ltd.	China
비상장	153	NeuroLogica Corp.	USA
비상장	154	Samsung HVAC America, LLC	USA
비상장	155	SmartThings, Inc.	USA
비상장	156	Samsung Oak Holdings, Inc.	USA
비상장	157	Joyent, Inc.	USA
비상장	158	TeleWorld Solutions, Inc.	USA
비상장	159	Samsung Semiconductor, Inc.	USA
비상장	160	Samsung Research America, Inc	USA
비상장	161	Samsung Electronics Home Appliances America, LLC	USA
비상장	162	Samsung International, Inc.	USA
비상장	163	Harman International Industries, Inc.	USA
비상장	164	Samsung Federal, Inc.	USA

비상장	165	Samsung Austin Semiconductor LLC.	USA
비상장	166	AdGear Technologies Inc.	Canada
비상장	167	SAMSUNG NEXT LLC	USA
비상장	168	SAMSUNG NEXT FUND LLC	USA
비상장	169	Samsung Mexicana S.A. de C.V	Mexico
비상장	170	Samsung Electronics Digital Appliance Mexico, SA de CV	Mexico
비상장	171	eMagin Corporation	USA
비상장	172	Harman International Japan Co., Ltd.	Japan
비상장	173	Harman International Industries Canada Ltd.	Canada
비상장	174	Harman Becker Automotive Systems, Inc.	USA
비상장	175	Harman Professional, Inc.	USA
비상장	176	Harman Connected Services, Inc.	USA
비상장	177	Harman Financial Group LLC	USA
비상장	178	Roon Labs, LLC	USA
비상장	179	Harman Belgium SA	Belgium
비상장	180	Harman France SNC	France
비상장	181	Red Bend Software SAS	France
비상장	182	Harman Inc. & Co. KG	Germany
비상장	183	Harman KG Holding, LLC	USA
비상장	184	Harman Becker Automotive Systems Italy S.R.L.	Italy
비상장	185	Harman Industries Holdings Mauritius Ltd.	Mauritius
비상장	186	Harman International Mexico, S. de R.L. de C.V.	Mexico
비상장	187	Harman International Estonia OU	Estonia
비상장	188	Harman Singapore Pte. Ltd.	Singapore
비상장	189	Harman da Amazonia Industria Eletronica e Participacoes Ltda.	Brazil
비상장	190	Harman do Brasil Industria Eletronica e Participacoes Ltda.	Brazil
비상장	191	Harman Connected Services Engineering Corp.	USA
비상장	192	Harman Connected Services AB.	Sweden
비상장	193	Harman Connected Services UK Ltd.	United Kingdom
비상장	194	Harman Connected Services Corp. India Pvt. Ltd.	India
비상장	195	Global Symphony Technology Group Private Ltd.	Mauritius
비상장	196	Harman International (India) Private Limited	India
비상장	197	Harman de Mexico, S. de R.L. de C.V.	Mexico
비상장	198	Samsung Semiconductor Europe Limited	United Kingdom
비상장	199	Samsung Semiconductor Europe GmbH	Germany
비상장	200	Samsung Electronics GmbH	Germany
비상장	201	Samsung Electronics Czech and Slovak s.r.o.	Czech Republic
비상장	202	SAMSUNG ELECTRONICS BALTICS SIA	Latvia
비상장	203	Samsung Electronics West Africa Ltd.	Nigeria
비상장	204	Samsung Electronics East Africa Ltd.	Kenya
비상장	205	Samsung Electronics Saudi Arabia Ltd.	Saudi Arabia



비상장	206	Samsung Electronics Israel Ltd.	Israel
비상장	207	Samsung Electronics Tunisia S.A.R.L	Tunisia
비상장	208	Samsung Electronics Pakistan(Private) Ltd.	Pakistan
비상장	209	Samsung Electronics South Africa Production (pty) Ltd.	South Africa
비상장	210	Samsung Electronics Turkiye	Turkiye
비상장	211	Samsung Electronics Industry and Commerce Ltd.	Turkiye
비상장	212	Samsung Semiconductor Israel R&D Center, Ltd.	Israel
비상장	213	Samsung Electronics Levant Co.,Ltd.	Jordan
비상장	214	Samsung Electronics Maghreb Arab	Morocco
비상장	215	Samsung Electronics Venezuela, C.A.	Venezuela
비상장	216	Samsung Electronics Peru S.A.C.	Peru
비상장	217	Samsung Electronics Ukraine Company LLC	Ukraine
비상장	218	Samsung R&D Institute Ukraine	Ukraine
비상장	219	Samsung R&D Institute Rus LLC	Russian Fed.
비상장	220	Samsung Electronics Central Eurasia LLP	Kazakhstan
비상장	221	Samsung Electronics Caucasus Co. Ltd	Azerbaijan
비상장	222	Samsung Electronics Uzbekistan FC LLC	Uzbekistan
비상장	223	Corephotonics Ltd.	Israel
비상장	224	Samsung Nanoradio Design Center	Sweden
비상장	225	Harman Professional Denmark ApS	Denmark
비상장	226	Studer Professional Audio GmbH	Switzerland
비상장	227	Martin Professional Japan Ltd.	Japan
비상장	228	Harman International Romania SRL	Romania
비상장	229	Apostera UA, LLC	Ukraine
비상장	230	Harman Becker Automotive Systems GmbH	Germany
비상장	231	Harman Deutschland GmbH	Germany
비상장	232	Harman Becker Automotive Systems Manufacturing Kft	Hungary
비상장	233	Harman RUS CIS LLC	Russian Fed.
비상장	234	Harman Holding GmbH & Co. KG	Germany
비상장	235	Harman Management GmbH	Germany
비상장	236	Harman Hungary Financing Ltd.	Hungary
비상장	237	Harman Connected Services OOO	Russian Fed.
비상장	238	Harman Professional Kft	Hungary
비상장	239	Harman Consumer Nederland B.V.	Netherlands
비상장	240	Red Bend Ltd.	Israel
비상장	241	Harman International Industries Limited	United Kingdom
비상장	242	AKG Acoustics GmbH	Austria
비상장	243	Harman Audio Iberia Espana Sociedad Limitada	Spain
비상장	244	Harman Holding Limited	Hong Kong
비상장	245	Harman Finland Oy	Finland
비상장	246	Harman Connected Services GmbH	Germany

비상장	247	Harman Connected Services Poland Sp.zoo	Poland
비상장	248	Harman Connected Services Solutions (Chengdu) Co., Ltd.	China
비상장	249	Harman International Industries PTY Ltd.	Australia
비상장	250	Harman Connected Services Morocco	Morocco
비상장	251	Samsung Electronics Switzerland GmbH	Switzerland
비상장	252	Samsung Electronics Romania LLC	Romania
비상장	253	SAMSUNG Zhilabs, S.L.	Spain
비상장	254	Porta Nuova Varesine Building 2 S.r.l.	Italy
비상장	255	Samsung Electronics Poland Manufacturing SP.Zo.o	Poland
비상장	256	Samsung Electronics Greece S.M.S.A	Greece
비상장	257	Samsung Electronics Air Conditioner Europe B.V.	Netherlands
비상장	258	FOODIENT LTD.	United Kingdom
비상장	259	Samsung Denmark Research Center ApS	Denmark
비상장	260	Samsung Cambridge Solution Centre Limited	United Kingdom
비상장	261	Samsung Electronics Japan Co., Ltd.	Japan
비상장	262	Samsung Electronics Singapore Pte. Ltd.	Singapore
비상장	263	Samsung Electronics New Zealand Limited	New Zealand
비상장	264	Samsung Electronics Philippines Corporation	Philippines
비상장	265	Samsung R&D Institute BanglaDesh Limited	Bangladesh
비상장	266	Samsung Electronics Vietnam Co., Ltd.	Vietnam
비상장	267	Samsung Electronics Vietnam THAINGUYEN Co., Ltd.	Vietnam
비상장	268	Samsung Electronics HCMC CE Complex Co., Ltd.	Vietnam
비상장	269	Samsung Nepal Services Pvt, Ltd	Nepal
비상장	270	Red Brick Lane Marketing Solutions Pvt. Ltd.	India
비상장	271	PT Samsung Telecommunications Indonesia	Indonesia
비상장	272	Laos Samsung Electronics Sole Co., Ltd	Laos
비상장	273	iMarket Asia Co., Ltd.	Hong Kong
비상장	274	Samsung Suzhou Electronics Export Co., Ltd.	China
비상장	275	Samsung Mobile R&D Center China-Guangzhou	China
비상장	276	Samsung R&D Institute China-Shenzhen	China
비상장	277	Beijing Samsung Telecom R&D Center	China
비상장	278	Samsung Electronics China R&D Center	China
비상장	279	Harman (Suzhou) Audio and Infotainment Systems Co., Ltd.	China
비상장	280	Harman Technology (Shenzhen) Co., Ltd.	China
비상장	281	Harman (China) Technologies Co., Ltd.	China
비상장	282	Harman Commercial (Shanghai) Co., Ltd.	China
비상장	283	Harman International (China) Holdings Co., Ltd.	China
비상장	284	Harman Automotive Electronic Systems (Suzhou) Co., Ltd.	China
비상장	285	Samsung Electronics Latinoamerica Miami, Inc.	USA
비상장	286	Samsung Electronica Colombia S.A.	Colombia
비상장	287	Samsung Electronics Panama. S.A.	Panama

비상장	288	Samsung SDI Japan Co., Ltd.	Japan
비상장	289	Samsung SDI America, Inc.	USA
비상장	290	Samsung SDI Hungary., Zrt.	Hungary
비상장	291	Samsung SDI Europe GmbH	Germany
비상장	292	Samsung SDI Battery Systems GmbH	Austria
비상장	293	Samsung SDI Vietnam Co., Ltd.	Vietnam
비상장	294	Samsung SDI Energy Malaysia Sdn, Bhd.	Malaysia
비상장	295	Samsung SDI India Private Limited	India
비상장	296	Samsung SDI(Hong Kong) Ltd.	Hong Kong
비상장	297	Samsung SDI China Co., Ltd.	China
비상장	298	Samsung SDI-ARN (Xi'An) Power Battery Co., Ltd.	China
비상장	299	Samsung SDI (Tianjin) Battery Co.,Ltd.	China
비상장	300	STARPLUS ENERGY LLC.	USA
비상장	301	SAMSUNG SDI WUXI CO.,LTD.	China
비상장	302	Tianjin Samsung SDI Co., Ltd.	China
비상장	303	Samsung Electro-Mechanics Japan Co., Ltd.	Japan
비상장	304	Samsung Electro-Mechanics America, Inc.	USA
비상장	305	Samsung Electro-Mechanics Mexico, S.A. de C.V.	Mexico
비상장	306	Samsung Electro-Mechanics GmbH	Germany
비상장	307	Samsung Electro-Mechanics Philippines, Corp.	Philippines
비상장	308	Calamba Premier Realty Corporation	Philippines
비상장	309	Samsung Electro-Mechanics Pte Ltd.	Singapore
비상장	310	Samsung Electro-Mechanics Vietnam Co., Ltd.	Vietnam
비상장	311	Samsung Electro-Mechanics Software India Bangalore Private Limited	India
비상장	312	Tianjin Samsung Electro-Mechanics Co., Ltd.	China
비상장	313	Samsung High-Tech Electro-Mechanics(Tianjin) Co., Ltd.	China
비상장	314	Samsung Electro-Mechanics (Shenzhen) Co., Ltd.	China
비상장	315	Kunshan Samsung Electro-Mechanics Co., Ltd.	China
비상장	316	Batino Realty Corporation	Philippines
비상장	317	Samsung Fire & Marine Management Corporation	USA
비상장	318	SAMSUNG FIRE & MARINE INSURANCE COMPANY OF EUROPE LTD.	United Kingdom
비상장	319	PT. Asuransi Samsung Tugu	Indonesia
비상장	320	SAMSUNG VINA INSURANCE COMPANY LIMITED	Vietnam
비상장	321	Samsung Reinsurance Pte. Ltd.	Singapore
비상장	322	삼성재산보험 (중국) 유한공사	China
비상장	323	Samsung Fire & Marine Insurance Management Middle East Limited	Utd.Arab Emir.
비상장	324	Camellia Consulting Corporation	USA
비상장	325	Samsung Heavy Industries India Pvt.Ltd.	India
비상장	326	SAMSUNG HEAVY INDUSTRIES (M) SDN.BHD	Malaysia

비상장	327	삼성중공업(영성)유한공사	China
비상장	328	SAMSUNG HEAVY INDUSTRIES NIGERIA LIMITED	Nigeria
비상장	329	Samsung Heavy Industries Mozambique LDA	Mozambique
비상장	330	Samsung Heavy Industries Rus LLC	Russian Fed.
비상장	331	SHI – MCI FZE	Nigeria
비상장	332	Samsung Life Insurance (Thailand) Public Co., Ltd	Thailand
비상장	333	Beijing Samsung Real Estate Co., Ltd	China
비상장	334	Samsung Asset Management (New York), Inc.	USA
비상장	335	Samsung Global SME Private Equity Manager Fund Co., Ltd.	Cayman Islands
비상장	336	Samsung Asset Management U.S. Holdings, Inc.	USA
비상장	337	Samsung Private Equity Fund 2022 GP, Ltd.	Cayman Islands
비상장	338	Samsung Co-Investment 2021 GP, Ltd.	Cayman Islands
비상장	339	Samsung Asset Management(London) Ltd.	United Kingdom
비상장	340	Samsung Private Equity Manager I Co., Ltd.	Cayman Islands
비상장	341	Samsung Asset Management (Hong Kong) Ltd.	Hong Kong
비상장	342	Samsung C&T Japan Corporation	Japan
비상장	343	Samsung C&T America Inc.	USA
비상장	344	Samsung E&C America, INC.	USA
비상장	345	Samsung Renewable Energy Inc.	Canada
비상장	346	Samsung C&T Oil & Gas Parallel Corp.	USA
비상장	347	Samsung C&T Lima S.A.C.	Peru
비상장	348	Samsung C&T Deutschland GmbH	Germany
비상장	349	Samsung C&T U.K. Ltd.	United Kingdom
비상장	350	Samsung C&T ECUK Limited	United Kingdom
비상장	351	Whessoe engineering Limited	United Kingdom
비상장	352	SAM investment Manzanilo.B.V	Netherlands
비상장	353	Samsung C&T Corporation Poland LLC	Poland
비상장	354	Samsung C&T (KL) Sdn.,Bhd.	Malaysia
비상장	355	Samsung C&T Malaysia SDN. BHD	Malaysia
비상장	356	Erdsam Co., Ltd.	Hong Kong
비상장	357	Samsung C&T India Private Limited	India
비상장	358	Samsung C&T Corporation India Private Limited	India
비상장	359	Samsung C&T Singapore Pte., Ltd.	Singapore
비상장	360	SAMSUNG C&T Mongolia LLC.	Mongolia
비상장	361	Samsung C&T Eng.&Const. Mongolia LLC.	Mongolia
비상장	362	S&WOO CONSTRUCTION PHILIPPINES,INC.	Philippines
비상장	363	VSSC STEEL CENTER LIMITED LIABILITY COMPANY	Vietnam
비상장	364	Vista Contracting and Investment Global Pte. Ltd.	Singapore
비상장	365	CHEIL HOLDING INC.	Philippines
비상장	366	Samsung C&T Renewable Energy Australia Pty Ltd	Australia
비상장	367	Samsung C&T Hongkong Ltd.	Hong Kong

비상장	368	Samsung C&T Taiwan Co., Ltd.	Taiwan
비상장	369	SAMSUNG C&T (SHANGHAI) CO., LTD.	China
비상장	370	Samsung C&T (Xi'an) Co., Ltd.	China
비상장	371	SAMSUNG C&T CORPORATION SAUDI ARABIA	Saudi Arabia
비상장	372	SAM Gulf Investment Limited	Utd.Arab Emir.
비상장	373	Samsung C&T Chile Copper SpA	Chile
비상장	374	SCNT Power Kelar Inversiones Limitada	Chile
비상장	375	Samsung C&T Corporation Rus LLC	Russian Fed.
비상장	376	CHEIL INDUSTRIES ITALY SRL	Italy
비상장	377	Samsung Fashion Trading Co. ,Ltd	China
비상장	378	SAMSUNG C&T CORPORATION VIETNAM CO., LTD	Vietnam
비상장	379	Samsung C&T Corporation UEM Construction JV Sdn Bhd	Malaysia
비상장	380	WELSTORY VIETNAM COMPANY LIMITED	Vietnam
비상장	381	Shanghai Ever-Hongjun Business Mgt Service Co.,LTD	China
비상장	382	Shanghai Welstory Food Company Limited	China
비상장	383	LANGUAGE TESTING INTERNATIONAL, INC.	USA
비상장	384	PENGTAI CHINA CO.,LTD.	China
비상장	385	PengTai Taiwan Co., Ltd.	Taiwan
비상장	386	PENGTAI E-COMMERCE CO.,LTD	China
비상장	387	Beijing Pengtai Borui E-commerce Co.,Ltd.	China
비상장	388	Medialytics Inc.	China
비상장	389	Beijing Pengtai Baozun E-commerce Co., Ltd.	China
비상장	390	iMarket China Co., Ltd.	China
비상장	391	Samsung Securities (America), Inc.	USA
비상장	392	Samsung Securities (Europe) Limited.	United Kingdom
비상장	393	Samsung Securities (Asia) Limited.	Hong Kong
비상장	394	Samsung SDS America, Inc.	USA
비상장	395	SAMSUNG SDS GSCL Canada., Ltd.	Canada
비상장	396	Samsung SDS Europe, Ltd.	United Kingdom
비상장	397	Samsung SDS Global SCL Hungary, Kft.	Hungary
비상장	398	Samsung SDS Global SCL Slovakia, S.R.O.	Slovakia
비상장	399	Samsung SDS Global SCL Poland Sp. Z.o.o.	Poland
비상장	400	Samsung GSCL Sweden AB	Sweden
비상장	401	Samsung SDS Global SCL France SAS	France
비상장	402	Samsung SDS Global SCL Italy S.R.L. A Socio Unico	Italy
비상장	403	Samsung SDS Global Supply Chain Logistics Spain S.L.U	Spain
비상장	404	Samsung SDS Global SCL Netherlands Cooperatief U.A.	Netherlands
비상장	405	Samsung SDS Global SCL Germany GmbH	Germany
비상장	406	Samsung SDS Global SCL Romania S.R.L	Romania
비상장	407	Samsung SDS Asia Pacific Pte, Ltd.	Singapore
비상장	408	Samsung Data Systems India Private Limited	India

비상장	409	Samsung SDS Vietnam Co., Ltd.	Vietnam
비상장	410	PT. Samsung SDS Global SCL Indonesia	Indonesia
비상장	411	Samsung SDS Global SCL Philippines Co., Ltd.Inc.	Philippines
비상장	412	Samsung SDS Global SCL Thailand Co.,Ltd	Thailand
비상장	413	SAMSUNG SDS MALAYSIA SDN. BHD.	Malaysia
비상장	414	SAMSUNG SDS Global SCL Australia Pty.,Ltd.	Australia
비상장	415	SDS-ACUTECH CO., Ltd.	Thailand
비상장	416	ALS SDS Joint Stock Company	Vietnam
비상장	417	SDS-MP Logistics Joint Stock Company	Vietnam
비상장	418	Samsung SDS China Co., Ltd.	China
비상장	419	Samsung SDS Global SCL Hong Kong Co., Ltd.	Hong Kong
비상장	420	SAMSUNG SDS Global SCL Egypt	Egypt
비상장	421	Samsung SDS Global SCL South Africa (PTY) Ltd.	South Africa
비상장	422	Samsung SDS Global SCL Nakliyat ve Lojistik Anonim Sirketi	Turkiye
비상장	423	Samsung SDS Global Supply Chain Logistics Middle East DWC-LLC	Utd.Arab Emir.
비상장	424	Samsung SDS Latin America Solucoes Em Tecnologia Ltda.	Brazil
비상장	425	INTE-SDS Logistics S.A. de C.V.	Mexico
비상장	426	Samsung SDS Rus Limited Liability Company	Russian Fed.
비상장	427	Samsung SDS Mexico, S.A. DE C.V.	Mexico
비상장	428	Samsung SDS Global SCL Panama S.A.	Panama
비상장	429	Samsung SDS Global SCL Chile Limitada	Chile
비상장	430	Samsung SDS Global SCL Peru S.A.C	Peru
비상장	431	Samsung SDS Global SCL Colombia S.A.S	Colombia
비상장	432	Samsung Engineering America Inc.	USA
비상장	433	Samsung Project Management Inc.	Canada
비상장	434	Samsung Engineering Hungary Ltd.	Hungary
비상장	435	Samsung Engineering Italy S.R.L.	Italy
비상장	436	Samsung Engineering (Malaysia) SDN. BHD.	Malaysia
비상장	437	PT Samsung Engineering Indonesia Co., Ltd.	Indonesia
비상장	438	Samsung Engineering (Thailand) Co., Ltd.	Thailand
비상장	439	Samsung Engineering India Private Limited	India
비상장	440	Samsung Engineering Vietnam Co., Ltd.	Vietnam
비상장	441	Samsung Engineering Global Private Limited	India
비상장	442	Samsung Engineering Construction(Shanghai) Co., Ltd	China
비상장	443	Samsung Engineering Construction Xi' an Co., Ltd.	China
비상장	444	Samsung Saudi Arabia Co., Ltd.	Saudi Arabia
비상장	445	Muharraq Wastewater Services Company W.L.L.	Bahrain
비상장	446	Muharraq STP Company B.S.C.	Bahrain
비상장	447	Muharraq Holding Company 1 Ltd.	Utd.Arab Emir.

비상장	448	Samsung Ingenieria Mexico Construccion Y Operacion S.A. De C.V.	Mexico
비상장	449	Samsung Engineering Trinidad Co., Ltd.	Trinidad,Tobago
비상장	450	Samsung Ingenieria Manzanillo, S.A. De C.V.	Mexico
비상장	451	Grupo Samsung Ingenieria Mexico, S.A. De C.V.	Mexico
비상장	452	Samsung Ingenieria Energia S.A. De C.V.	Mexico
비상장	453	Samsung Engineering Bolivia S.A	Bolivia
비상장	454	Samsung Ingenieria DUBA S.A. de C.V.	Mexico
비상장	455	Samsung Engineering Kazakhstan L.L.P.	Kazakhstan
비상장	456	SEA Construction, LLC	USA
비상장	457	SEA Louisiana Construction, L.L.C.	USA
비상장	458	Samsung EPC Company Ltd.	Saudi Arabia
비상장	459	Muharraq Holding Company 2 Ltd.	Utd.Arab Emir.
비상장	460	Asociados Constructores DBNR, S.A. de C.V.	Mexico
비상장	461	S-1 CORPORATION HUNGARY LLC	Hungary
비상장	462	S-1 CORPORATION VIETNAM CO., LTD	Vietnam
비상장	463	Samsung Beijing Security Systems	China
비상장	464	Pengtai Greater China Company Limited	Hong Kong
비상장	465	PENGTAI INTERACTIVE ADVERTISING CO.,LTD	China
비상장	466	Cheil USA Inc.	USA
비상장	467	Cheil Central America Inc.	USA
비상장	468	Iris Worldwide Holdings Limited	United Kingdom
비상장	469	CHEIL EUROPE LIMITED	United Kingdom
비상장	470	Cheil Germany GmbH	Germany
비상장	471	Cheil France SAS	France
비상장	472	CHEIL SPAIN S.L	Spain
비상장	473	Cheil Benelux B.V.	Netherlands
비상장	474	Cheil Nordic AB	Sweden
비상장	475	Cheil India Private Limited	India
비상장	476	Cheil (Thailand) Ltd.	Thailand
비상장	477	Cheil Singapore Pte. Ltd.	Singapore
비상장	478	CHEIL VIETNAM COMPANY LIMITED	Vietnam
비상장	479	Cheil Integrated Marketing Philippines, Inc.	Philippines
비상장	480	CHEIL MALAYSIA SDN. BHD.	Malaysia
비상장	481	Cheil New Zealand Limited	New Zealand
비상장	482	Cheil Worldwide Australia Pty Ltd	Australia
비상장	483	CHEIL CHINA	China
비상장	484	Cheil Hong Kong Ltd.	Hong Kong
비상장	485	Caishu (Shanghai) Business Consulting Co., Ltd	China
비상장	486	Cheil MEA FZ-LLC	Utd.Arab Emir.
비상장	487	Cheil South Africa (Pty) Ltd	South Africa

비상장	488	CHEIL KENYA LIMITED	Kenya
비상장	489	Cheil Communications Nigeria Ltd.	Nigeria
비상장	490	Cheil Worldwide Inc./Jordan LLC.	Jordan
비상장	491	Cheil Ghana Limited	Ghana
비상장	492	Cheil Egypt LLC	Egypt
비상장	493	Cheil Maghreb LLC	Morocco
비상장	494	Cheil Brasil Comunicacoes Ltda.	Brazil
비상장	495	Cheil Mexico, S.A. de C.V.	Mexico
비상장	496	Cheil Chile SpA.	Chile
비상장	497	Cheil Peru S.A.C.	Peru
비상장	498	CHEIL ARGENTINA S.A.	Argentina
비상장	499	Cheil Rus LLC	Russian Fed.
비상장	500	Cheil Ukraine LLC	Ukraine
비상장	501	Cheil Kazakhstan LLC	Kazakhstan
비상장	502	Samsung Hospitality America Inc.	USA
비상장	503	Shilla Travel Retail Pte. Ltd.	Singapore
비상장	504	Samsung Shilla Business Service Beijing Co., Ltd.	China
비상장	505	Shilla Travel Retail Hong Kong Limited	Hong Kong
비상장	506	HDC SHILLA (SHANGHAI) CO., LTD	China
비상장	507	Samsung Hospitality U.K. Ltd.	United Kingdom
비상장	508	Samsung Hospitality Europe GmbH	Germany
비상장	509	SAMSUNG HOSPITALITY ROMANIA SRL	Romania
비상장	510	Samsung Hospitality Vietnam Co., Ltd.	Vietnam
비상장	511	Samsung Hospitality Philippines Inc.	Philippines
비상장	512	Samsung Hospitality India Private Limited	India
비상장	513	Samsung Venture Investment (Shanghai) Co., Ltd.	China
비상장	514	Iris (USA) Inc.	USA
비상장	515	Iris Atlanta, Inc.	USA
비상장	516	89 Degrees, Inc.	USA
비상장	517	The Barbarian Group LLC	USA
비상장	518	McKinney Ventures LLC	USA
비상장	519	Iris Nation Worldwide Limited	United Kingdom
비상장	520	Iris Americas, Inc.	USA
비상장	521	Irisnation Latina No.2, S. de R.L. de C.V.	Mexico
비상장	522	Irisnation Latina, S. de R.L. de C.V.	Mexico
비상장	523	Pricing Solutions Ltd	Canada
비상장	524	Iris London Limited	United Kingdom
비상장	525	Iris Promotional Marketing Ltd	United Kingdom
비상장	526	Iris Ventures 1 Limited	United Kingdom
비상장	527	Founded Partners Limited	United Kingdom
비상장	528	Iris Digital Limited	United Kingdom



비상장	529	Iris Amsterdam B.V.	Netherlands
비상장	530	Iris Ventures (Worldwide) Limited	United Kingdom
비상장	531	WDMP Limited	United Kingdom
비상장	532	Iris Services Limited Dooel Skopje	Macedonia
비상장	533	Irisnation Singapore Pte. Ltd.	Singapore
비상장	534	Iris Worldwide Integrated Marketing Private Limited	India
비상장	535	Iris Sydney PTY Ltd	Australia
비상장	536	Iris Worldwide (Thailand) Limited	Thailand
비상장	537	Iris Partners LLP	United Kingdom
비상장	538	Holdings BR185 Limited	Brit.Virgin Is.
비상장	539	Iris Germany GmbH	Germany
비상장	540	Founded, Inc.	USA
비상장	541	Pepper NA, Inc.	USA
비상장	542	Beattie McGuinness Bungay Limited	United Kingdom
비상장	543	Cheil Italia S.r.l	Italy
비상장	544	Cheil Austria GmbH	Austria
비상장	545	Centrade Integrated SRL	Romania
비상장	546	Centrade Cheil HU Kft.	Hungary
비상장	547	Centrade Cheil Adriatic D.O.O.	Serbia/Monten.
비상장	548	Experience Commerce Software Private Limited	India
비상장	549	PT. CHEIL WORLDWIDE INDONESIA	Indonesia
비상장	550	Cheil Philippines Inc.	Philippines
비상장	551	Shilla Retail Plus Pte. Ltd.	Singapore
비상장	552	Tianjin Samsung International Travel Service Co., Ltd	China
비상장	553	Shilla Retail Limited	Macau
비상장	554	BNY Trading Hong Kong Limited	Hong Kong
비상장	555	One Agency FZ-LLC	Utd.Arab Emir.
비상장	556	One RX Project Management Design and Production Limited Company	Turkiye
비상장	557	Iris Korea Limited	United Kingdom
비상장	558	One RX India Private Limited	India
비상장	559	ONE RX INTERIOR DECORATION L.L.C	Utd.Arab Emir.
비상장	560	ONE AGENCY PRINTING L.L.C	Utd.Arab Emir.
비상장	561	Brazil 185 Participacoes Ltda	Brazil
비상장	562	Iris Router Marketing Ltda	Brazil

### 3. 타법인출자 현황(상세)

☞ 본문 위치로 이동

(기준일 : 2023년 12월 31일 )

(단위 : 백만원, 주, %)

법인명	상장 여부	최초취득일자	출자 목적	최초취득금액	기초잔액			증기(감소)			기말잔액			최근사업연도 재무현황		

					수량	지분율	장부 가액	취득(처분)		평가 손익	수량	지분율	장부 가액	총자산	당기 순손익	
								수량	금액							
Dongguan Samsung Electro-Mechanics Co., Ltd.	비상장	1992.07.31	경영참여		4,326	-	100.0	100,890	-	-100,890	-	-	0.0	0	0	-548
Tianjin Samsung Electro-Mechanics Co., Ltd.	비상장	1994.01.31	경영참여		3,220	-	81.8	149,913	-	-	-	-	81.8	149,913	2,105,675	141,009
Samsung Electro-Mechanics Philippines.. Corp.	비상장	1997.12.31	경영참여		1,809	4,046,711	100.0	71,166	-	-	-	4,046,711	100.0	71,166	915,878	17,756
Samsung High-Tech Electro-Mechanics(Tianjin) Co., Ltd.	비상장	2001.04.09	경영참여		7,677	-	95.0	65,101	-	-	-	-	95.0	65,101	517,093	28,146
Kunshan Samsung Electro-Mechanics Co., Ltd.	비상장	2009.10.22	경영참여		14,149	-	100.0	166,107	-	-	-8,978	-	100.0	157,129	157,142	1,076
Samsung Electro-Mechanics Vietnam Co., Ltd.	비상장	2013.11.29	경영참여		10,621	-	100.0	112,841	-	-	-	-	100.0	112,841	2,405,960	62,323
Samsung Electro-Mechanics America, Inc.	비상장	1994.01.31	경영참여		3,220	5,000	100.0	6,128	-	-	-	5,000	100.0	6,128	62,756	3,459
Samsung Electro-Mechanics Mexico S.A. de C.V.	비상장	2023.09.26	경영참여		4,936	-	-	-	64,400	4,936	-	64,400	100.0	4,936	4,930	181
Samsung Electro-Mechanics GmbH	비상장	1995.08.04	경영참여		209	-	100.0	14,941	-	-	-	-	100.0	14,941	110,511	4,321
Calamba Premier Realty Coporation	비상장	1998.12.31	경영참여		1	398	39.8	722	-	-	-	398	39.8	722	10,595	366
Samsung Electro-Mechanics Pte Ltd.	비상장	2002.12.12	경영참여		1,216	1,760,200	100.0	2,598	-	-	-	1,760,200	100.0	2,598	82,277	2,995
Samsung Electro-Mechanics (Shenzhen) Co., Ltd.	비상장	2013.10.25	경영참여		4,138	-	100.0	4,138	-	-	-	-	100.0	4,138	703,201	30,917
Samsung Electro-Mechanics Japan Co., Ltd.	비상장	2012.02.17	경영참여		3,295	330,000	100.0	4,696	-	-	-	330,000	100.0	4,696	32,723	872
Samsung Electro-Mechanics India Bangalore Private Limited	비상장	2017.12.27	경영참여		17	99,900	99.9	17	-	-	-	99,900	99.9	17	8,145	1,053
SVIC 47호 신기술사업투자조합	비상장	2019.08.09	경영참여		3,960	-	99.0	25,308	-	-157	-	-	99.0	25,151	23,104	-203
삼성중공업(주)	상장	1983.11.30	경영참여		600	18,150,855	2.1	92,751	-	-	47,918	18,150,855	2.1	140,669	15,593,400	155,600
iMarket Korea	상장	2000.12.08	경영참여		1,800	613,252	1.8	6,194	-	-	-926	613,252	1.8	5,268	1,252,428	24,301
솔루션	상장	2015.11.16	단순투자		2,325	4,650,000	9.3	80,910	-4,650,000	-80,910	-	0	0.0	0	941,810	121,803
(주)삼성글로벌리서치	비상장	2001.03.28	경영참여		10	2,856,000	23.8	20,402	-	-	-	2,856,000	23.8	20,402	179,120	267
스탬코주식회사	비상장	1995.03.24	단순투자		9,647	1,440,000	30.0	9,647	-	-	-	1,440,000	30.0	9,647	199,468	-18,676
삼성벤처투자(주)	비상장	1999.10.08	경영참여		5,100	1,020,000	17.0	33,383	-	-	221	1,020,000	17.0	33,604	204,289	11,683
한국능률협회컨설팅	비상장	1989.12.01	단순투자		20	8,000	1.0	40	-	-	-	8,000	1.0	40	89,728	6,431
I-Market Asia	비상장	2012.12.28	단순투자		4,028	347,696	8.7	9,258	-	-	-1,135	347,696	8.7	8,123	132,653	4437
포스코사회적기업펀드	비상장	2013.11.26	단순투자		100	1	1.7	10	-1	-10	-	0	0.0	0	245	-481
합 계					35,328,013	-	977,161	-4,585,601	-177,031	37,100	30,742,412	-	837,230	-	-	-

※ 별도 재무제표 기준으로 작성되었습니다.

※ 지분율은 보통주 기준입니다.

※ Dongguan Samsung Electro-Mechanics Co., Ltd.은 2023년 12월 6일 청산이 완료 되었고 동 금액은 청산 전까지의 손익 거래내역입니다.

※ 최근사업연도 재무 현황은 일부 법인의 자료 확보가 현실적으로 곤란하여, (주)삼성글로벌리서치, 스탬코주식회사, 삼성벤처투자(주), 한국능률협회컨설팅, I-Market Asia, 포스코

사회적기업펀드는 2022년 12월 31일 현재의 재무 현황을 기재하였습니다.

## 【 전문가의 확인 】

1. 전문가의 확인

2. 전문가와의 이해관계